M. L.

Gc
929.73
G71
1892
v.42
pt.1
1867110

REYNOLDS HISTORICAL
GENEALOGY COLLECTION

ALLEN COUNTY PUBLIC LIBRARY
3 1833 00861 6440

Digitized by the Internet Archive
in 2014

https://archive.org/details/gothaischesgenea421unse

5462

Gothaisches

Genealogisches Taschenbuch

der

Freiherrlichen Häuser.

V, 42, Pt. 1

1892.

Zweiundvierzigster Jahrgang.

Gotha
Justus Perthes.

145353

1867110

HANS FREIHERR VON BERLEPSCH.
Königlich preußischer Staatsminister und
Minister für Handel und Gewerbe.

R 96-141-8

1867120

Vorwort.

Für den vorliegenden 42. Jahrgang des Taschenbuchs der Freiherrlichen Häuser, der ausschließlich Familien des deutschen Uradels enthält, sind der Redaktion von seiten der Beteiligten wiederum in so ausgiebiger Weise Mitteilungen zugegangen, daß dieselbe mit Verwendung aller ihr sonst zugänglichen Quellen und der selbst gesammelten Notizen die meisten Artikel sowohl dem jetzigen Stande der historischen und heraldischen Wissenschaften, als auch dem jetzigen Familienstande entsprechend berichtigen konnte. Außerdem hatte die Redaktion die Freude, nach Einsicht der zur Aufnahme nötigen Dokumente diese Sammlung der uradelig deutschen Freiherrlichen Häuser wiederum durch nachstehende Artikel bereichern zu können:

Baumbach, — **Bodenhausen**, II. Radiser Linie, — **Cramm**, — **Gersdorff**, C. Jüngeres Freiherrliches Haus, — **Gilsa**, — **Hake**, — **Harff**, — **Heyden-Rynsch**, **von der**, — **Hoverbeck**, I. Linie, — **Korff**, II. Linie, — **Meerscheidt-Hüllessem**, B. Haus Kuggen, — **Münchhausen**, I. Linie: Schwöbber. 2. Ast: Rinteln-Bodenwerder, — **Nedwitz**, II. Theisenorther Linie, auf Küps und Nedwitz. 2. Ast, vormals auf Schmölz. 2) Zweig (erweitert), — **Spies von Büllesheim**, — **Tann**, **von und zu der**, I. Linie, — **Werthern**, I. Linie Klein-Werthern. 1. Ast, — **Zehmen**.

Die Redaktion wurde auch durch die sehr gütige Überlassung des einschlägigen Materials in den Stand gesetzt, bei einer Anzahl größerer und stark verzweigter Familien deren Stammtafeln beizufügen, wodurch freilich die beste Übersicht über die Abstammung jedes einzelnen Familiengliedes gegeben wird. Da aber der verfügbare Raum sowie vorläufig auch Mangel an zuverlässigen Quellen diese Darstellung nicht überall

gestatteten, so hat die Redaktion doch wenigstens begonnen, die Verzweigungen überhaupt dadurch mehr zur Anschauung zu bringen, daß die ersten Teilungen der Familien als Häuser oder Stämme, die folgenden als Linien und Äste und die ferneren als Zweige und Unterzweige in möglichst einheitlicher Weise bezeichnet wurden.

Für die im vergangenen Jahre besonders große Zahl der zum Teil recht umfangreichen und mühevollen Arbeiten, welche der Redaktion zur Verfügung gestellt wurden, und selbst für die einfachsten Mitteilungen gibt dieselbe ihrem ehrerbietigsten Danke hiermit um so lieber Ausdruck, weil diese Zuwendungen auch als ein Beweis des Wohlwollens angesehen werden müssen, durch welches es sicher möglich werden wird, nicht nur die beteiligten Familien, sondern auch alle diejenigen, welche diese Publikation zu irgend welchem Studium gebrauchen wollen, immer mehr zufrieden zu stellen.

Gotha, den 8. November 1891.

Die Redaktion.

Inhalt.

Bildnis: Hans Freiherr von Berlepsch, Königl. preußischer Staatsminister und Minister für Handel und Gewerbe.

Seite

Vorwort III

Berichtigungen, die Jahrgänge 1890/91 betreffend VII

Genealogie der Freiherrlichen Häuser, nach alphabetischer Ordnung 1

Nekrolog der Familien des Taschenbuchs 1053

Berichtigungen.

(Den Jahrgang 1890 betreffend.)

Seite 1029, Zeile 18 v. o.: **Boineburg (Boyneburgk).** Freifrau Edith geb. von Lüttichau ist an dieser Stelle zu streichen.

(Den Jahrgang 1891 betreffend.)

Seite 449, Zeile 5 v. o. im Artikel **Königswarter** muß es heißen:

Kinder: 1. Heinrich Maximilian, geb. 22. August 1861, verm. 4. März 1890 mit
Margarethe Formes, geb. 13. September 1869.

Freiherrliche Häuser

nach alphabetischer Ordnung.

Diejenigen Familien, in welchen der Freiherrentitel nur in der Erstgeburt vererbt, sind durch ein der Überschrift beigefügtes * gekennzeichnet.

Abele von und zu Lilienberg, s. Jahrg. 1891, S. 1.

Accurti von Königsfels, s. Jahrg. 1891, S. 2.

Adelsheim.

[Württemberg, Baden und Bayern. — Diese Familie gehörte zur reichsunmittelbaren Ritterschaft in Franken. — Beschreibung des Wappens und geschichtl. Notiz im Jahrg. 1848, S. 3.]

I. Sennefelder Linie. (Protestantisch.)

Leopold Theodor Freiherr von Adelsheim, geb. 25. August 1838, Grhzgl. bad. Kammerherr, Kön. preuß. Major z. Disp., verm. 6. Juni 1867 mit

Auguste Freiin von Degenfeld zu Neuhaus, geb. 18. Februar 1847. [Karlsruhe.]

Kinder: 1. Hedwig Gabriele Emma, geb. 2. Mai 1868 zu Mannheim.
2. Alfred Ludwig Poppo, geb. 7. Juni 1876 zu Kolmar im Elsaß.

Geschwister.

1. Elise, geb. 25. August 1840.
2. Carl Adalbert, geb. 27. März 1844 zu Karlsruhe, verm. 15. November 1880 mit

Marie verwitweter Lang, geb. Mostard aus Mannheim.

Mutter.

Emma Eleonore geb. Wirth, geb. 10. Septbr. 1816, verm. 18. Mai 1837 mit dem Frhrn Adalbert Franz Gustav (geb. 25. Novbr.

1802, † 10. Dezember 1860), Grhzgl. bad. Oberst a. D. (war verm. in erster Ehe 9. Juni 1824 mit Henriette Fellmeth [† 21. September 1826]). [Karlsruhe.]

Vatersbruder.

† Carl Ludwig Max (geb. 23. Juli 1801, † 1849, Mitherr von Adelsheim, Sennfeld, Hergenstadt, Volkhausen und Edelfingen im Grhzgt. Baden, Grhzgl. bad. Kammerherr und Reg.-Rat zu Mannheim, verm. 26. Mai 1835 mit Emma Luise [geb. 23. Dezember 1804, † 12. Oktober 1865], des † Ferdinand von Uechtritz Tochter).

Tochter: Mathilde Marianne Friederike, geb. 4. März 1836.

Großvatersbruder.

† Christof Leopold (geb. 13. März 1745, † 27. Dezember 1784, Markgräfl. bad. Oberforstmeister zu Kandern, verm. I) 24. August 1775 mit Maria Luise Freiin von Ellrichshausen [geb. 11. September 1745, † 3. März 1782]; II) 7. September 1782 mit Juliana Freiin von Crailsheim [geb. 4. Dezember 1762, † 25. Dezember 1826]).

Sohn 2r Ehe: † Albert Ludwig (geb. 12. Juni 1783, † 29. Dezember 1839, Grhzgl. bad. Major a. D., verm. 19. August 1819 zu Jarthausen mit Amalie Freiin von Berlichingen-Hengstfeld [geb. 1. Januar 1795, † 7. Juli 1882]).

Töchter: 1) Marie, geb. 23. August 1821, verm. mit August von Berg, Grhzgl. bad. Bezirksförster zu Lörrach.

2) Auguste Amalie, geb. 30. März 1828, verm. 11. Januar 1853 mit Hugo Frhrn von Crailsheim-Morstein († 4. April 1857). [Ansbach.]

3) Mathilde, geb. 11. Juni 1836, verm. 6. September 1859 mit Carl Du Jarrys Frhrn von La Roche (katholisch), Grhzgl. bad. Generalleutnant († 13. August 1881). [Karlsruhe.]

II. Adelsheimer Linie. (Katholisch.)

(Im Mannesstamme erloschen.)

[Eingetragen in die Kön. bayr. Adelsmatrikel bei der Freiherrenklasse 26. Oktober 1830.]

† Augustin Lambert Freiherr von Adelsheim (geb. 21. Januar 1773, † 18. November 1831, Grhzgl. toscanischer Kämmerer, Kön. bayr. Oberstleutnant, verm. mit Wilhelmine Ernestine Freiin von Adelsheim [geb. 28. Februar 1781, † 18. April 1854]).

Kinder: 1. † Wilhelm Nicolaus Hubert (geb. 14. September 1815, † 21. Mai 1863), Grhzgl. bad. Hauptmann a. D., verm. mit Frida Weiß.

2. † Philipp August Friedrich (geb. 17. Mai 1819, † 2. März 1876, Grundherr auf Adelsheim, zu Hergenstadt und Wemershof im Grhzgt. Baden, Besitzer des Rittergutes Wachbach bei Mergentheim im Königr. Württemberg, Kön. bayr. Kämmerer und Hauptmann a. D., verm. 6. Oktober 1869 mit Maria Freiin Schertel von Burtenbach [geb. 22. September 1837, † 28. August 1889 zu Wachbach]).

Tochter: Marie Caroline Elisabeth Philippine, geb. 5. März 1874.

Adelstein, s. Jahrg. 1891, S. 3.

Adlersburg, s. Schwabel von Adlersburg.

Aehrenthal, s. Lexa von Aehrenthal.

Aichelburg (auch **Aichelburg-Labia**), s. J. 1891, S. 3.

Aichen-Mitis, s. Jahrg. 1891, S. 7.

Aichner von Heppenstein, s. Jahrg. 1891, S. 7.

Alber von Glanstätten, s. Jahrg. 1891, S. 7.

Albori, s. Jahrg. 1891, S. 9.

Alemann, s. Jahrg. 1891, S. 10.

Allesina genannt von Schweitzer, s. Schweitzer.

Allnoch von Edelstadt, s. Jahrg. 1891, S. 10.

Altenburger von Marchenstein ꝛc., s. J. 1891, S. 10.

Althaus (in Baden), s. Jahrg. 1891, S. 11.

Althaus (in Coburg-Gotha), s. Jahrg. 1891, S. 12.

Ambrus von Veleneze, s. Jahrg. 1891, S. 12.

Amelin de Sainte-Marie, s. Jahrg. 1891, S. 13.

Amerongen, s. Taets von Amerongen.

Amstetter (Ambstetter).

[Evangelisch. — Preußen. — Niederoesterr. Uradel; preuß. Anerkennung des Freiherrenstandes d. d. 10. April 1841, Kön. preuß. Erlaubnis zur Wiederannahme des Namens „Frhr von Amstetter-Zwerbach und Grabeneck" 30. Juni 1868. — Beschreibung des Wappens im Jahrg. 1855, S. 9, und geschichtl. Notiz im Jahrg. 1854, S. 5.]

Wolf-Dietrich Gustav Freiherr von Amstetter-Zwerbach und Grabeneck, geb. 26. April 1848, Kön. preuß. Major und Abteilungskommandeur im 1. bad. Feldartillerieregiment Nr. 14, verm. 30. Mai 1879 zu Berlin mit

Madeleine Auguste Louise Jeannette Delfine, geb. 5. August 1853, des W. Jordan, Kaiserl. deutschen Wirkl. Geh. Legationsrats und Generalkonsuls zu London, und der Charlotte geb. Schmidt ältester Tochter.

Schwestern.

1. Helene Beate Luise, geb. 14. April 1842.
2. Margarethe Therese Felicitas, geb. 19. Juli 1843.
3. Luise Eva Marie, geb. 7. November 1845.
4. Therese Sofie Ulrike, geb. 10. April 1850.
5. Johanna Mathilde Amalie, geb. 9. August 1856.

Mutter.

Therese, geb. 29. Oktober 1811, des † Georg Erich Hüpeden, Kön. hannov. Amtmanns zu Blumenthal, Tochter, verm. 12. August 1838 mit dem Frhrn Gustav Ludwig Heinrich (geb. 8. Februar 1800, † 26. Mai 1875), Kön. preuß. Geh. Justiz- und Appellationsgerichtsrat zu Breslau. [Breslau.]

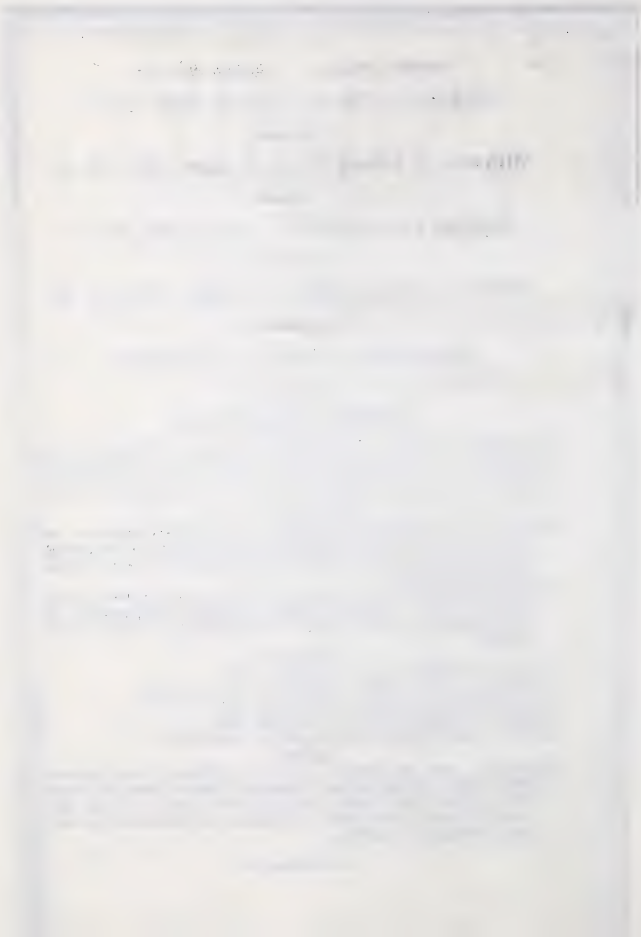

Andlaw-Birseck.

(Im Mannesstamme erloschen.)

[Lutherisch. — Baden. — Elsässischer Uradel; Reichsfrhr. d. d. Wien 16. März 1676. — Beschreibung des Wappens im Jahrg. 1848, S. 8, und geschichtl. Übersicht im Jahrg. 1849, S. 9; vgl. auch das Taschenbuch der Gräfl. Häuser und das Handbuch dazu unter „Andlaw".]

† Franz Xaver Bruno Freiherr von und zu Andlaw-Birseck (geb. 6. Oktober 1799 zu Freiburg im Breisgau, † 4. September 1876 zu Bad Homburg [des 25. Oktober 1839 † Frhrn Konrad Carl Friedrich Sohn]), Ehrenritter des souver. Malteserordens, Grhzgl. bad. Kammerherr und GMaj, vormal. außerordentl. Gesandter und bevollm. Minister zu Wien, München und Paris, verm. 22. September 1858 mit

Katharine Hirsch, geb. 21. Januar 1822. [Baden-Baden.]

Des † Frhrn Franz Bruder.

† Heinrich Bernhard (geb. 20. August 1802, † 3 März 1871, Grundherr zu Bellingen und Hugstetten, Grhzgl. bad. Kammerherr, verm. 22. September 1828 mit Antonie [geb. 3. Februar 1807, †], des † Aloys Frhrn Günther von Sternegg und der † Franziska geb. Freiin von Gemmingen Tochter).

Tochter: Marie Henriette Sigmunde, geb. 21. Oktober 1830, verm. 2. Mai 1853 mit Hermann Frhrn von und zu Mentzingen († 24. März 1890 zu Karlsruhe), Grundherrn zu Mentzingen im Grhzgt. Baden.

Andreánszky v. Liptó-Szent-András, s. J. 1891, S. 14.

Andrian-Werburg.

[Katholisch. — Oesterreich und Bayern. — Tiroler Uradel; Reichsfrhr. d. d. Wien 27. August 1692; in Tirol landständisch seit 1861. — Beschreibung des Wappens und geschichtl. Notiz im Jahrg. 1859, S. 2; vgl. wegen der Einteilung der Linien Jahrg. 1879, S. 10 u. 11.]

I. Linie.

(Im Mannesstamme erloschen.)

† Gottfried Freiherr von Andrian-Werburg (geb. 9. Januar 1824, † 9 März 1888 zu Wien [des 22. Mai 1827 † Frhrn Gottfried Emanuel Ferdinand Anton, K. K. Kämmerers, Sohn], Komtur des souver. Malteserordens zu Fürstenfeld, K. K. Major a. D.).

Des † Frhrn Gottfried Schwester.

Gabriele, geb. 1816, StkrD.

II. Linie.

Carl Max Anton Freiherr von Andrian-Werburg, geb. 12. Dezember 1816 (des 19. April 1846 † Frhrn Ferdinand Anton, Kön. bayr.

Kämmerers und Landrichters zu Kemnath, Sohn), Besitzer des Gutes Schneckengrün im Landgericht Naila, Kön. bayr. Kammerjunker und Leutnant à la suite, verm. 1839 mit Emma Bertha Flora Schaarschmidt († 14. September 1869). [Schneckengrün.]

Kinder: 1. Ida Anna Flora, geb. 3. Oktober 1839, verm. 1858 mit Johannes Götz († 21. September 1888), Kön. bayr. Regierungsrat zu Ansbach.

2. Max Josef Carl, geb. 18. Juni 1842, Kön. bayr. Major im 18. Inf.-Reg.

3. Rudolf Wilhelm Friedrich, geb. 4. Januar 1844, Kön. bayr. Bezirksamtmann zu Hof.

4. Robert Anton Thomas, geb. 25. April 1845, Kön. bayr. Bezirksamtsassessor zu Weilheim in Oberbayern, verm. 1883 mit Antonie Körber.

Tochter: . . . ., geb. 11. Februar 1884.

5. Viktor Anton Eduard, geb. 15. Juni 1848, Kön. bayr. Hauptmann und Kompaniechef im 5. Inf.-Reg.

6. Josefine Philippine, geb. 19. Juni 1851, verm. 1879 mit Louis Kadner, Fürstl. öttingen wallerstein. Forstamtsassistenten zu Wallerstein.

7. Ferdinand Wilhelm, geb. 9. Februar 1853, Fabrikdirektor.

8. Anton Franz, geb. 9. Februar 1853, des Vorigen Zwillingsbruder, Rittergutsinspektor zu Schnarchenreuth in Oberfranken.

9. Gustav Anton Karl, geb. 1. Dezember 1854, Kaufmann zu Freiberg in Sachsen.

10. Luise Ida, geb. 22. Oktober 1855, verm. 1878 mit Otto Schmidt, Fabrikdirektor zu Oberursel bei Frankfurt a. M.

11. Maximilian, geb. 6. Mai 1859, Gutsbesitzer in Zaßnitz

12. Sofie Amalie Luise, geb. 14. Dezember 1864.

III. Linie.

† Maximilian Freiherr von Andrian-Werburg (geb. 1804, † 1886 zu Ansbach [des 11. Mai 1851 † Frhrn Maria Ferdinand, Kön. bayr. Kämmerers, Staatsrats ꝛc., Sohn]).

Brüder

a) vollbürtige aus des Vaters erster Ehe:

1. † Eduard Adolf Josef (geb. 10. April 1807, † 14. November 1860, Besitzer des Gutes Warberg (nunmehr verkauft) bei Ansbach, Kön. bayr. Kämmerer und Hauptmann à la suite, verm. mit Anna Maria Magdalena von Bachmeyer [geb. 8. Dezember 1813, † 1883 zu Ansbach]).

Kinder: 1) Ferdinand, geb. 15. September 1835, K. K. Ministerialrat a. D., verm. 10. April 1869 zu Berlin mit Cäcilie, des † Kön. preuß. Generalmusikdirektors und Hofkapellmeisters Giacomo Meyerbeer Tochter.

Kinder: (1) Gabriele, geb. 24. April 1870, verm. 27. Mai 1890 zu Karlsruhe mit Konrad Grafen von Wartensleben (katholisch), Kön. preuß. Leutnant der Reserve des 2. Garde-Dragonerregiments.

(2) Leopold, geb. 9. Mai 1875 zu Berlin.

2) Amalie, geb. 20. Januar 1837, verm. 4. Mai 1857 mit Maximilian Frhrn von Zandt († 26. Januar 1891 zu Klingenberg), Kön. bayr. Rittmeister à la suite.

3) Wilhelmine, geb. 15. April 1838, verm. mit Christof Krafft von Delmensingen. [Ansbach.]

4) Leopold, geb. 31. März 1839, Kön. bayr. Kämmerer, Oberst a. D. und Oberlandstallmeister zu München, verm. 18. Juli 1864 mit

Therese, geb. 28. Mai 1843, des Georg Platner, Kön. belg. Konsuls zu Nürnberg, Tochter.

2. † Emil (geb. 17. November 1808, † 25. Dezember 1875 zu Baireuth), Kön. bayr. Kammerjunker und Oberstleutnant a. D., verm. mit

Amalie, des † Balthasar von Kiliani, Kön. bayr. Oberst der Kavallerie, und der † Franzisca geb. Gräfin Holnstein aus Bayern Tochter.

b) halbbürtige aus zweiter Ehe:

3. † Anton (geb. 16. Dezember 1819, † 13. Januar 1873 zu Würzburg, Kön. bayr. Hauptmann a. D., verm. 21. August 1856 mit Katinka Krafft von Delmensingen [geb. 14. Juli 1834, † 1876]).

Sohn: Albert, geb. 26. Juni 1857.

Angern-Stilcke*.

[Evangelisch. — Preußen (Provinz Sachsen). — Magdeburgischer Uradel; preuß. Frhr. mit dem Prädikat „Stilcke" nach dem Rechte der Erstgeburt d. d. Berlin 4. Juni 1859; der Freiherrentitel ist zugleich an den alleinigen Besitz der Rittergüter Wülfingerode und Sollstedt geknüpft. — Besitz: die Rittergüter Wülfingerode, Sollstedt und der Burgsitz zu Bleicherode im Kreise Nordhausen. — Beschreibung des Wappens und geschichtl. Notiz im Jahrg. 1865, S. 9.]

Kuno Friedrich Gustav Carl Freiherr von Angern-Stilcke, geb 17. August 1829, Herr auf Wülfingerode [illegible], Rechtsritter des Johanniterordens, [illegible] verm. [illegible]

[illegible]

Tochter: [illegible] 16. August [illegible], verm. 14. Juli [illegible] zu Wülfingerode [illegible] Grafen von der Schulenburg a. d. H. Angern, [illegible] des Kreises Eckartsberga.

Ankershofen, s. Hoffer von Ankershofen.

Apel, s. Jahrg. 1891, S. 14.

Apfaltrern.

[Katholisch. — Oesterreich. — Bayrischer Uradel; Reichs- und erbländ.-oesterr. Frhr. mit „Herr auf Roi, Grienhof und Möttnick" und Wappenverbesserung d. d. Wien 2. Januar 1672. — Beschreibung des Wappens und geschichtl. Notiz im Jahrg. 1848, S. 41.]

I. Linie.

Ferdinand Ernst Freiherr Apfaltrer von Apfaltrern, geb. 6. Mai 1816 (des 15. Februar 1844 † Frhrn Maria Wenzel Johann, K. K. Majors a. D., Sohn), Weltpriester und bischöfl. Konsistorialrat zu Würnsdorf in Niederoesterreich.

Geschwister

a) halbbürtige aus des Vaters erster Ehe:

1. † Maria Iwan (geb. 29. Dezember 1802, † 17. Juli 1876 zu Glogguitz in Niederoesterreich), K. K. Wirkl. GMat. Mitglied des Herrenhauses des Reichsrats auf Lebenszeit, Senatspräsident des K. K. Obersten Gerichts- und Kassationshofes, verm. 17. Juni 1845 mit
Hermine geb. Billi de Sandorno. [Wien.]

b) vollbürtige aus zweiter Ehe:

2. Maria Rudolf Wenzel, geb. 17. April 1819, Herr der Güter Krupp, Freithurn und Grünhof in den Bezirken Möttling, Tschernembl und Littai in Krain, K. u. K. Kämmerer und Major a. D., verm. 29. April 1856 mit
Silvine Florentine Gräfin Margheri-Comandona. [Grunhof bei Littai in Krain.]
3. † Maria Amalie Caroline (geb. 26. April 1821, † 25. April 1890), verm. 6. August 1843 mit Carl Neumayr.
4. Maria Otto Leopold, geb. 6. April 1823, Herr der Güter Kreuz, Münkendorf und Oberstein in dem Bezirke Stein in Krain, K. u. K. Kämmerer, Mitglied des Herrenhauses des Reichsrats auf Lebenszeit, verm. 9. Februar 1852 mit Anna Beatrix (geb. 3. Mai 1817, † 21. Januar 1890 zu Graz), des Edlen Don Giacomo Gianella und der Ippolita geb. Gräfin Annoni Tochter. [Graz.]
Kinder: 1) Maria Hippolyta, geb. 17. Mai 1856, verm. 10. April 1877 zu Maria-Grün in Steiermark mit Leopold Frhrn von Liechtenberg-Janeschitz und Adlersheim, Besitzer der Herrschaft Habbach in dem Bezirke Stein in Krain. [Habbach.]
2) Maria Otto, geb. 28. Oktober 1857, K. u. K. Kämmerer und Leutnant im 3. Landwehr-Dragonerregiment.
3) Maria Rudolf, geb. 5. Januar 1860, K. u. K. Kämmerer, Statthaltereikonzipist und Oberleutnant im 2. Landwehr-Dragonerregiment, verm. 17. Juli 1886 mit
Marie Antonie Eleonore Geringer [Gilli.]
Kinder: (1) Maria Anna Caroline, geb. 7. Juni 1887.
(2) Maria Leopold Rudolf Viktor, geb. 27. September 1888.
5. † Maria Titus Friedrich (geb. 6. April 1825, † 19. April 1878), K. K. Kämmerer und Hauptmann a. D., verm. 5. August 1863 zu Raba-Batthyan mit

Maria Barbo Gräfin von Waxenstain, geb. 28. Oktober 1832, StkrD. [Direnberg.]

Kinder: 1) Maria Arthur, geb. 14. Oktober 1864, K. u. K. Leutnant der Reserve des Inf.-Regts Nr. 84.

2) † Maria Adele (geb. 31. August 1866, † 8. Mai 1889 zu Kreutberg), verm. 17. Juli 1886 zu Lehnrotte in Niederösterreich mit Friedrich Frhrn von Aechbach, K. u. K. Kämmerer.

3) Maria Richard, geb. 23. Juli 1868, K. K. Konzeptspraktikant bei der krain. Landesregierung und Leutnant der Reserve im tiroler Jägerregiment Kaiser Franz Joseph.

Vatersbruder.

† Maria Johann Evangelist (geb. 4. Januar 1771, † 22 Februar 1819, verm. 28. Mai 1795 mit Elisabeth Flora Plawe von Plauwen [geb. 18. November 1777, † 14. April 1841]).

Sohn: † Maria Franz-Carl (geb. 10. Mai 1807, † 14 Dezember 1846, K. K. Hauptmann im 36. Inf.-Reg. [damals Frhr von Palombini], verm. 24. Mai 1838 mit Barbara geb. Neumayr [geb. 27. September 1812, † 13. Juni 1878]).

Töchter: 1) Maria Barbara Elisabeth, geb. 24. August 1840, verm. 11 Juni 1872 zu Prag mit Konrad Schluderer Golem von Traunbruck, K. K. Generalmajor a. D. [Wien]

2) Maria Anna, geb. 30. Mai 1842.

3) Maria Walpurga, geb. 5. Dezember 1844 zu Czaslau, verm. 4. Februar 1868 zu Prag mit Josef Brechler Ritter von Troskowič, K. K. Statthaltereirat zu Prag.

II. Linie.

Ignaz Freiherr Apfaltrer von Apfaltrern, geb. 16. Juli 1810 (des 2. September 1827 † Frhrn Vincenz Franz Xaver, K. K. Majors im Genielorps, Sohn), K. K. Hauptmann a. D. [Wöls.]

Schwester.

† Maria Johanna Nepomucena (geb. 30. November 1817, † 5. April 1890, verm. 9. November 1840 mit Nicodem Frhrn von Rastern [† 24. Dezember 1875]).

Apor zu Al-Törja, s. Jahrg. 1891, S. 15.

Appel, s. Jahrg. 1891, S. 16.

Arens, s. Jahrg. 1891, S. 16.

Arctin, s. Jahrg. 1891, S. 17.

Arnim (a. d. H. Suckow)*.

(Im Mannesstamme erloschen.)

[Evangelisch. — Preußen. — Altmärkischer Uradel; preuß. Frhr. nach dem Rechte der Erstgeburt, entsprossen aus je adeliger Ehe 30. August 1841. — Beschreibung des Wappens und Näheres über die Standeserhebungen im Jahrg. 1873, S. 11; vgl. auch den gleichnamigen Artikel im Taschenbuch der Gräfl. Häuser und im Handbuch dazu.]

† Heinrich Alexander Freiherr von Arnim (geb. 13. Februar 1798 zu Berlin, † 5. Januar 1861 zu Düsseldorf, Ehrenritter des Johanniterordens, Kön. preuß. Kammerherr, Wirkl. GMat und Staatsminister z. Disp., verm. Pfingsten 1826 mit Elisabeth Strick von Linschoten [geb. 11. März 1800, † 6. Oktober 1846]).

Tochter: Else von Arnim, geb. 17. März 1834, Erbfrau auf Linschoten in der Provinz Utrecht im Königr. der Niederlande, verm. 16. September 1855 mit Wilhelm Grafen von dem Bußsche-Ippenburg genannt von Kessell, Majoratsherrn auf Ippenburg ꝛc. ꝛc.

Asch.

[Katholisch. — Bayern. — Niederbayr. Uradel; bayr. Frhr. (vom Kurfürsten Carl Albrecht von Bayern) 27. September 1727, immatrikuliert im Königr. Bayern bei der Freiherrenklasse 5. März 1813. — Beschreibung des Wappens im Jahrg. 1855, S. 16, und geschichtl. Übersicht im Jahrg. 1854, S. 13.]

Adolf Carl Aloys Freiherr von Asch, geb. 30. Oktober 1839 (des 18. Januar 1865 † Frhrn Josef, Kön. bayr. Kämmerers, Generalmajors ꝛc., Sohn), Kön. bayr. Generalmajor und Kommandeur der 7. Infanteriebrigade.

Schwester.

Irene Therese Leopoldine Aloysie, geb. 26. April 1835, Stiftsdame des Kön. bayr. St. Anna-Ordens zu München. [München.]

Großvatersbruder.

† Franz-de-Paula Ludwig Aloys Cajetan Judas Thaddäus (geb. 9. Juni 1761, † 3. Mai 1813, Kön. bayr. Kämmerer, Regierungsrat und Landrichter zu Stadt-am-Hof, verm. 15. November 1805 mit Rosina Fumi [geb. 9. Februar 1780, † 30. Oktober 1869]).

Kinder: 1. † Carl Borromäus Aloys (geb. 7. Juli 1806, † 17. Februar 1878, Herr auf Asch, Kön. bayr. Oberförster a. D., verm. 29. Juli 1839 mit Magdalena Sterkl [geb. 6. Februar 1818, † 26. April 1865]).

Sohn: † Franz-de-Paula Aloys (geb. 12. Dezember 1841, † 29. Juni 1883), Herr auf Asch, Kön. bayr. Bezirksamtsassessor zu Bamberg, verm. 21. April 1873 mit

Emma, geb. 26. Januar 1843, des Michael Edlen von Gäßler, Kön. bayr. Rentbeamten a. D., und der Luise geb. Freiin von Asch (s. unten) Tochter.

Tochter: Olga Caroline Aloysia, geb. 8. Februar 1874.

2. Alexander Josef Eugen Franz Paula Bonifaz Aloys, geb. 14. Mai 1810. [Moosburg.]

3. Luise Josefine Rosine Marcella, geb. 16. Januar 1812, verm. 4. Juli 1837 mit Michael Edlem von Gäßler († 1890), Kön. bayr. Rentbeamten a. D. [München.]

Aschauer von Lichtenthurn, s. Jahrg. 1891, S. 19.

Audřický von Audř.

(Spr. Audrižky von Audrž.)

[Katholisch. — Böhmischer Uradel. — Beschreibung des Wappens und geschichtl. Übersicht im Jahrg. 1860, S. 6; vgl. auch die geschichtl. Übersicht im Jahrg. 1859, S. 7, welche hiernach zu berichtigen wäre.]

I. Linie, in Bayern.

(Im Mannesstamme erloschen.)

[Böhm. Frhr. 28. Oktober 1625, eingetragen in die Kön. bayr. Adelsmatrikel bei der Freiherrenklasse 24. August 1821.]

† Aloys Heinrich Maximilian Josef Freiherr Audřický von Audř (geb. 21. November 1810, † 11. August 1881 [des 5. April 1831 † Frhrn Maximilian, Kön. bayr. Hauptmanns der Landwehr, Sohn]), Kön. bayr. Bezirksamtmann a. D., verm. 9. Mai 1844 mit Anna Freiin Daddaz von Corseigne, geb. 16. Juni 1805. [München.]

II. Linie, in Böhmen.

[Reichsfrhr. (im kursächs. Reichsvikariat) d. d. Dresden 22. Juni 1792.]

1. Ast.

Philipp Freiherr Audřický von Audř, geb. 15. September 1840 (des 21. Dezember 1847 † Frhrn Josef, K. K. Appellationsgerichtsrats zu Prag, Sohn).

Schwestern.

1. Sofie Rosa, geb. 2. Mai 1828.
2. Marie, geb. 3. Mai 1835.

2. Ast.

Rudolf Heinrich Freiherr Audřický von Audř, geb. 19. Juli 1851, K. u. K. Rittmeister bei Kaiser Franz Joseph I. Dragonern Nr. 1, verm.

24. Juni 1874 mit Aloysia (geb. 21. Juni 1851, † 13. Novbr. 1874), des † Dr. med. et chirurg. Franz Ritters von Rußheim, K. K. Oberstabsarztes a. D., und der Anna geb. Mikschik Tochter.

Tochter: Aloysia, geb. 8. November 1874 zu Klattau.

Schwestern.

1. Henriette, geb. 15. Februar 1845.
2. Philippine, geb. 25. November 1856.
3. Johanna Emanuela, geb. 14. Oktober 1859.

Mutter.

Theodore geb. Schemmel Edle von Kühnritt, geb. 8. November 1824, verm. 14. Juli 1843 mit dem Frhrn Emanuel Philipp (geb. 17. Dezember 1805, † 19. Juni 1874), K. K. Oberst a. D.

Vatersbruder.

† Rudolf Johann (geb. 28. Februar 1799, † 11. Oktober 1866, jubil. Vizepräsident des Kön. böhm. Oberlandesgerichts, verm. 28. Januar 1839 mit Walpurga Freiin von Apfaltrern [geb. 1. Januar 1813, † 25. März 1869]).

Töchter: 1. Maria Elisabeth, geb. 24. Oktober 1841.
2. Maria Helene, geb. 14. September 1843 zu Brünn, verm. 15. September 1863 mit Vincenz Brechler Ritter von Trocsovic, Mitbesitzer des Gutes Wlenč. Dr. med. et chirurg. zu Brünn.
3. Maria Malwina, geb. 9. Februar 1846.

Aufseß.

[Lutherisch und katholisch. — Bayern. — Fränkischer Uradel; Reichsfhr. d. d. Wien 24. November 1714, eingetragen in die Kön. bayr. Adelsmatrikel bei der Freiherrenklasse 18. Januar 1813; mittels Allerhöchster kön. bayr. Entschließung d. d. 28. November 1882 ward sämtlichen Familiengliedern gestattet, sich „Freiherren" resp. „Freiinnen von und zu Aufseß" zu nennen. — Beschreibung des Wappens und geschichtl. Notiz im Jahrg. 1856, S. 14. — (S. Geschichte des uradeligen Aufseßschen Geschlechts in Franken. Nach Quellen bearbeitet und herausgegeben von Otto Frhrn von und zu Aufseß. Berlin 1888. G. Heymanns Verlag.)]

I. Linie, auf Unter-Aufseß.

Otto Georg Ludwig Anton Friedrich Carl Alexander Christian Albrecht Heinrich Bartholomäus Emanuel Johannes Freiherr von und zu Aufseß, geb. 25. August 1825 (des 6. Mai 1872 † Frhrn Hans, Kön. bayr. Kämmerers, Gründers und Ehrenpräsidenten des Germanischen Nationalmuseums zu Nürnberg, Sohn), Senior der Familie, Ehrenritter des Johanniterordens, Kön. bayr. Oberregierungsrat und Reichsbevollmächtigter für Zölle und Steuern, beigeordnet der Kön. preuß. Provinzial-Steuerdirektion zu Berlin, verm. 16. April 1855 zu München mit

Johanna Freiin von Reitzenstein a. d. H. Hartungs, geb. 9. März 1829. [Berlin.]

Geschwister.

1. Mathilde Josephina Franziska Luisa Carolina, geb. 19. Novbr. 1826, verm. 14. Mai 1850 mit Dr. Johannes Beeg († 26. Februar 1867), Kön. bayr. Gewerbskommissar von Mittelfranken. [Nürnberg.]
2. † Ludwig (geb. 26. Juni 1830, † 13. Oktober 1873 zu Neusath im Landgericht Nabburg in Bayern), Kön. bayr. Rittmeister a. D., verm. 1. Mai 1871 zu Baireuth mit
Marie Freiin Reisner von Lichtenstern, geb. 15. Mai 1850 (katholisch).
3. Marline Josephina, geb. 8. September 1832, verm. 14. April 1857 zu Aufseß im bayr. Reg.-Bezirk Oberfranken mit Dr. Traugott Märcker († 17. Mai 1874), Kön. preuß. Geh. Archivrat und Hausarchivar. [Saarburg i. L.]
4. † Sofie Ida Alexandrina (geb. 18. April 1834, † 25. Januar 1891 zu Ansbach), verm. 9. Oktober 1860 zu Nürnberg mit Kraffi Frhrn von Crailsheim, Herrn auf Amerang und Alten-Hohenau, Kön. bayr. Kämmerer.
5. Hermann Rudolf Wilhelm Josef Franz, geb. 22. Juni 1837 (katholisch seit 10. April 1871), Fürstl. thurn- und taxischer Domänenrat zu Regensburg, verm. 26. Juli 1864 zu Göppmannsbühl in der Oberpfalz mit
Ernestine, geb. 26. Juli 1841 (katholisch), des Hubert von Gernler, Kön. bayr. Majors a. D., und der Caroline geb von Flotow Tochter.
Kinder (katholisch): 1. Marie Johanna Thecla, geb. 8. Mai 1865.
2) Eduard Hans Otto Eckart, geb. 21. Mai 1866, stud. jur.
3) Hubertus Friedrich Conrad, geb. 17. Januar 1868, stud. jur.
4) Werner, geb. 21. April 1869, P.-Fähnrich im Kön. bayr. 3. Feldartillerieregiment.
6. Friedrich Alexander Carl Valentin Josef, geb. 27. August 1843, Kön. bayr. Major a. D. und Landstallmeister zu Ansbach, verm. 28. April 1870 mit
Anna Spangenberg, geb. 15. April 1849.
Kinder: 1) Ferdinand Hans Carl Siegfried, geb. 7. Januar 1871, P.-Fähnrich im Kön. bayr. 1. Feldartillerieregiment.
2) Charlotte Hedwig Thecla Johanna, geb. 26. Februar 1872.
3) Marie Sofie Luise Hedwig, geb. 17. März 1876.
4) Otto Walter, geb. 23. Februar 1879.
7. Hans Carl Wilhelm Alexander, geb. 21. Februar 1848, Kön. bayr. Premierleutnant a. D., verm. I) 16. November 1872 zu Nürnberg mit Mathilde Freiin Seefried von Buttenheim (geb. 1. April 1852, † 10. Oktober 1876); II) 16. September 1878 mit
Clara, des Kaiserl. deutschen Friedensrichters Riotte zu Münster im Elsaß Tochter. [Augsburg.]
Töchter 1r Ehe: 1) Anna-Charlotte Ottilie Adele, geb. 26. November 1873 zu Nürnberg.
2) Jenny Sophia, geb. 16. April 1876 zu Ansbach.

II. Linie, auf Ober-Aufseß.

Hugo Emanuel Hans Moritz Anton Freiherr von und zu Aufseß, geb. 21. September 1835 (des 2. März 1860 † Frhrn Alexander [s. Jahrg. 1881, S. 16] Sohn), Ehrenritter des Johanniterordens,

Kön. bayr. Kämmerer, verm. I) 1. Oktober 1860 mit Mathilde von Stetten (geb. 21. April 1840, † 22. Januar 1864); II) 18. Mai 1865 mit

Adelgunde von Stetten aus Augsburg, geb. 16. September 1843. [Schloß Ober-Aufseß in Oberfranken.]

Söhne 2r Ehe: 1. Ernst Moritz Leopold, geb. 16. April 1866, Kön. bayr. Rechtspraktikant zu Augsburg und Leutnant der Reserve des 4. Chev.-leg.-Reg. König.

2. Alexander Hans Berthold, geb. 28. November 1868, Kön. bayr. Forstkandidat zu Aschaffenburg.

3. Otto Emanuel August Hugo, geb. 26. Januar 1871.

Vaterschwestern

aus des Großvaters zweiter Ehe:

1. Olga Sophia Flora Albertina, geb. 5. Februar 1840, verm. 15. Juni 1863 mit Dr. Young zu Stuttgart.

2. Flora Mathilde Leopoldine Alexandrine, geb. 26. Mai 1846, verm. 20. Januar 1874 zu Baireuth mit Adolf Frhrn von Lindenfels auf Wolframshof, Kön. bayr. Hauptmann a. D.

Augustin, s. Jahrg. 1891, S. 22.

Augustinetz, s. Jahrg. 1891, S. 23.

Auguß von Magura, s. Jahrg. 1891, S. 23.

Autenried, s. Jahrg. 1891, S. 24.

Axter, s. Jahrg. 1891, S. 24.

Babo, s. Jahrg. 1891, S. 25.

Bach, s. Jahrg. 1891, S. 27.

Badenfeld, s. Czeike von Badenfeld.

Baillou, s. Jahrg. 1891, S. 27.

Balbi, s. Jahrg. 1891, S. 29.

Bálintitt von Tövis, s. Jahrg. 1891, S. 29.

Baltin, s. Jahrg. 1891, S. 30.

Baratta (=Dragono), s. Jahrg. 1891, S. 30.

Barco, s. Jahrg. 1891, S. 31.

Barnekow.

[Lutherisch. — Preußen. — Pommerscher Uradel; preuß. Frhr. d. d. Berlin 5. April 1825. — Beschreibung des Wappens im Jahrg. 1855, S. 20, und geschichtl. Übersicht im Jahrg. 1854, S. 23.]

Raven Gottlieb Carl Ulrich Freiherr von Barnekow, geb. 29. Mai 1825 zu Sitzow (des 1829 † Frhrn Carl Ludwig, Kön. preuß. Majors a. D., Sohn), Erbherr auf Sitzow (1250 Morgen) auf der Insel Rügen, verm. I) mit Franziska (geb. 8. April 18.., † 4. November 1857), des Adolf von Hagemeister, Erbherrn auf Clausdorf und Solkendorf, Herrn auf Hohen-Barnekow in Vorpommern und Tribbewitz auf der Insel Rügen, und der Wilhelmine geb. Haß einziger Tochter; II) 16. Oktober 1868 zu Putbus mit

Elisabeth, geb. 13. November 183.., des † Carl Gustav von Lindequist, Kön. preuß. Oberstleutnants a. D., und der † Lonny geb. von Mayer Tochter. [Putbus.]

Kinder: a) 1r Ehe: 1. Raven Bogislaw, geb. 24. Dezember 1850 zu Sitzow, Kön. preuß. Hauptmann und Kompaniechef im 6. thüring. Inf.-Reg. Nr. 95, verm. 25. Septbr. 1883 zu Baden-Baden mit

Marie, geb. 1857, des Rentiers Robert Thiergärtner und der Euphrosine geb. Birck Tochter.

Kinder: 1) Marie Franziska Euphrosine, geb. 5. August 1884 zu Coburg.

2) Raven Gottlieb Christof, geb. 9. August 1835 zu Coburg.

3) Tochter . . . . ., geb. 31. Oktober 1889 zu Hildburghausen.

2. Henning Ludwig Adolf, geb. 14. August 1853 zu Sißow, Herr auf Sißow, Kön. preuß. Premierleutnant a. D.

3. Hedwig Franziska Elisabeth, geb. 17. Oktober 1857 zu Sißow, verm. 20. Juni 1881 zu Stralsund mit Konrad von Schaevenbach, Kön. preuß. Major a. D.

— b) 2r Ehe: 4. Lonny, geb. 13. August 1869 zu Sißow.

Schwestern.

1. † Sofie Ulrike (geb. 14. April 1815, † 1. April 1890 zu Brandenburg a. d. H., verm. mit Ulrich Frhrn von Barenkow, Kön. preuß. Generalmajor z. Disp. [† 16. Februar 1883]; s. unten).

2. Luise, geb. 20. Mai 1819, verm. mit Carl Gustav von Lindequist († 13. Dezember 1874). Kön. preuß. Oberstleutnant a. D. [Putbus.]

3. Fritze, geb. 8. Oktober 1822, verm. I) mit Christof von Barnekow († 16. April 1853). Herrn auf Klein-Kubbelkow c. p.; II) mit Carl von Berg, Erbherrn auf Silenz, Omzeßz, Glutzow, Renz und Venswitz auf Rügen.

Vatersbrüder

a) aus des Großvaters erster Ehe:

1. † Gustav Friedrich Wilhelm (geb. 16. Februar 1779, † 7. März 1838 zu Berlin, Kön. preuß. Generalmajor, verm. mit Henriette von Cornberg [geb. 22. April 1798, † 27. April 1861]).

Kinder: 1) † Gustav Carl Theodor Bogislav (geb. 20. April 1816 zu Berlin, † 24. August 1882), Ehremitter des Johanniterordens, Kön. preuß. Generalleutnant z. Disp., verm. mit Marianne, geb. 16. Oktober 1829, des † Theodor Carl Daniel von Rommel, Kön. preuß. Generalleutnants, Tochter. [Weimar.]

Kinder: (1) Hans Carl Rudolf Curt, geb. 22. September 1855 zu Schneidemühl, verm. 11. Februar 1885 zu Amsterdam mit Wilhelmine, des † . . . . . Barons Tindal, Kön. niederländ. Oberst der Kavallerie, und der † . . . . . geb. van der Bliet Tochter.

Sohn: . . . . . , geb. 18. September 1886 zu Wiesbaden.

(2) Axel Adolf Constantin, geb. 22. August 1856 zu Schneidemühl, Kön. preuß. Hauptmann im Kaiser Franz Garde-Grenadierregiment Nr. 2.

(3) Marie, geb. 23. Januar 1862 zu Tilsit.

2) Marie Alexandrine Ulrike, geb. 3. Juni 1822, verm. 30. Dezbr. 1843 mit Adolf von Lilien († 17. April 1860), Hzgl. anhaltdessau-köthenschem Kammerherrn. [Wiesbaden.]

2. † Christof Gottlieb (geb. 12. September 1781, † 1814, Kön. preuß. Rittmeister im pomm. National-Kav.-Reg., verm. 1808 mit Laurette verwitweter von Brandt, geb. Gäsebeck [† 1863]).

Kinder: 1) Albert Christof Gottlieb, geb. 13. August 1809 zu Hohenwalde bei Heiligenbeil in Ostpreußen, Ritter des Schwarzen

Adlerordens, Kön. preuß. General der Infanterie z. Disp. und Chef des 6. rhein. Inf.-Reg. Nr. 68, verm. im Oktober 1842 mit Julie Alwine Friederike von der Osten gen. Sacken a. d. H. Klein-Lahnen in Kurland, geb. 2. August 1819. [Naumburg a. d. Saale.]

Kinder: (1) Albert Christof Tassilo, geb. 27. Juli 1843 zu Luxemburg, Kön. preuß. Leutnant a. D.

(2) Laura Friederike Julie, geb. 7. Septbr. 1844 zu Luxemburg.

(3) Julie Hermine Charlotte, geb. 19. Juli 1850 zu Mainz.

(4) Hermann Carl Werner, geb. 28. November 1851 zu Mainz, Kön. preuß. Rittmeister a. D.

(5) Marie Albertine Adolfine, geb. 27. November 1853 zu Mainz, verm. mit Dr. jur. Bienco, Kön. preuß. Regierungs- und Oberpräsidialrat zu Posen.

2) Ulrike, verm. mit Otto von Hanstein auf Groß-Kripposen bei Graisgirren unweit Tilsit.

3. † Adolf Friedrich (geb. 5. Oktbr. 1784, † 1817, Kön. preuß. Major im 1. Garderegiment zu Fuß, verm. mit Ida geb. von Beyer [† 1823]).

Söhne: 1) † Adolf Christof Eduard (geb. 17. Januar 1813, † 24. Mai 1862), verm. mit

Anna, des † Sir William Young, Bt. of Valie-borough Caste! in Irland, und der † Anna geb. Frederick Tochter.

2) † Ulrich (geb. 1816, † 16. Februar 1883, Kön. preuß. Generalmajor z. Disp., verm. mit Sofie Freiin von Barnekow [geb. 14. April 1815, † 1. April 1890 zu Brandenburg a. d. H.]).

Tochter: Ida, verm. I) 6. Oktober 1863 zu Perleberg mit Paul von Hake († 14. September 1873), Kön. preuß. Rittmeister und Eskadronschef im schleswig-holstein. Ulanenregiment Nr. 15; II) 9. August 1882 zu Brandenburg a. d. Havel mit Fritz Poten, Kön. sächs. Major z. Disp.

b) aus zweiter Ehe:

4. † Alfred (geb. 25. Juli 1795, † 25. März 1866, Erbherr auf Teschwitz und Jarnitz c. p. auf der Insel Rügen, Rechtsritter des Johanniterordens, Kön. preuß. Kammerherr und Hauptmann a. D., verm. 10. Mai 1824 mit Auguste Charlotte Agnes [geb. 1802, † 29. Oktober 1872 zu Ralswieck], des † Rutger Christof von Barnekow auf Ralswieck, Kön. schwed. Hauptmanns a. D., und der † Agnes geb. von Adlerstrahl Tochter, Erbfrau auf Ralswieck rc. auf der Insel Rügen).

Sohn: † Christof Rutger Gottlieb (geb. 3. April 1825, † 23. Oktober 1868), Kön. preuß. Rittmeister a. D., verm. 10. Mai 1850 mit

Asta Gräfin von Blumenthal, geb. 11. August 1833; wiederverm. 6. Juli 1869 mit Friedrich von Pachelbl-Gehag auf Garnin im Kreise Franzburg (Reg.-Bezirks Stralsund), Kön. preuß. Rittmeister a. D.

Kinder: (1) Kjell, geb. 1851, verm. 6. Mai 1884 zu Berlin mit Mathilde Reuschel. [Berlin.]

(2) Brita Asta Eleonore, geb. 16. Mai 1858 zu Jarnitz auf der Insel Rügen, verm. 6. November 1882 zu Berlin mit Otto Grafen von Moltke, Kön. preuß. Major a. D.

(3) Alfred Kjell Christof, geb. 26. Oktober 1859 zu Jarnitz, Kön. preuß. Leutnant à la suite des Garde-Füsilierregiments.
(4) Henning Marten Christof, geb. 26. Oktober 1859 zu Jarnitz, des Vorigen Zwillingsbruder, Kön. preuß. Premierleutnant im Ulanenregiment Graf zu Dohna (ostpreuß.) Nr. 8.
(5) Erich Martin Kjell Christof, geb. 13. November 1860 zu Jarnitz, Kön. preuß. Premierleutnant im Dragonerregiment v. Wedell (pomm.) Nr. 11.

Bartenstein, s. Jahrg. 1891, S. 32.

Barth von und zu Harmating, s. Jahrg. 1891, S. 33.

Baselli von Süßenberg, s. Jahrg. 1891, S. 34.

Bassenheim von Strecetitz, s. Jahrg. 1891, S. 37.

Bassus, s. Jahrg. 1891, S. 38.

Battaglia, s. Jahrg. 1891, S. 38.

Batz, s. Jahrg. 1891, S. 40.

Baum von Appelshoffen, s. Jahrg. 1891, S. 40.

Baumbach.

(Im Mannesstamme erloschen.)

[Evangelisch. — Baden. — Hessischer Uradel; gehzgl. badische Anerkennung des Freiherrenstandes 14. April 1858. — W.: in Blau ein an den Spitzen mit

goldenen Sternen besetzter steigender silberner Mond. Auf dem Helm mit blau-silberner Decke wiederholt sich der Mond mit den Sternen.]

Theodor Friedrich von Baumbach, Grhzgl. badischer Hofmarschall, erhielt 14. April 1868 laut grhzgl. badischen Reskriptes Anerkennung des Freiherrenstandes. (Nähere Mitteilungen über die Familie und ausführliche Stammtafel finden sich in den Bänden II und V des Genealogischen Taschenbuchs der Adeligen Häuser.)

† Theodor Friedrich Freiherr von Baumbach (geb. 1. Juli 1809, † 20. Mai 1875), Grhzgl. badischer Kammerherr und Oberschloßhauptmann a. D., verm. 28. April 1840 mit

Luise, geb. 23. Februar 1819, des † Carl Frhrn von Geusau, Grhzgl. bad. Oberstallmeisters, und der † Ernestine geb. Freiin von Mentzingen Tochter. [Godesberg a. Rhein.]

Tochter: Marie, geb. 7. März 1845, verm. 22. Januar 1878 mit August Frhrn von Maercken zu Gerath, Kön. preuß. Major a. D.

Eltern.

† Friedrich Philipp von Baumbach (geb. 28. Juli 1777 zu Marburg, † 20. Dezember 1828 zu Mannheim, Grhzgl. bad. Oberst und Flügeladjutant, verm. mit Luise [geb. 2. August 1785, † 10. Januar 1833], des Carl Friedrich Hermann von Freystedt, markgräflich bad. Oberst, und der Sophie geb. Götz Tochter).

Baumbgartner v. Baumgarten, s. J. 1891, S. 41.

Baur von Eyseneck gen. Fichard, s. J. 1891, S. 42.

Bautz, s. Capler von Oedheim genannt Bautz.

Beaulieu-Marconnay, s. Jahrg. 1891, S. 42.

Bechtolsheim, s. Manchenheim genannt Bechtolsheim.

Beck, s. Jahrg. 1891, S. 45.

Bécke, von der, ſ Jahrg. 1891, S. 46.

Bedeus von Scharberg, ſ Jahrg. 1891, S. 47.

Beeß und Chrostin.

[Katholiſch. — Oeſterreich. — Schleſ. Uradel; böhm. Frhr. d. d. Wien 16. Mai 1705. — Beſchreibung des Wappens und geſchichtl. Überſicht im Jahrg. 1848, S. 26.]

I. Linie.

Georg Freiherr von Beeß und Chroſtin, geb. 5. Februar 1824 (des 29. Mai 1836 † Frhrn Georg, Herrn auf Hnoynik, Rakowetz und Trzanowitz, Sohn), Beſitzer der Güter Roy, Darkau, Lonkau, Ottrembau, Ober- und Nieder-Katſchitz, Hnoynik und Trzanowitz in Oeſterr.-Schleſien, K. u. K. Kämmerer und Reichsratsabgeordneter, verm. 15. Juni 1847 mit

Stefanie von Wachtler, geb. 12. Juni 1830.

Kinder: 1. Georg Maria Ludmilla Johann Joſef Alfred Stefan Victorin Leopold, geb. 27. März 1848.

2. Anna Joſefine Stefanie Marie Ludmilla, geb. 2. Juli 1849, verm. I) 21. September 1872 zu Wien mit Sophus Grafen Danneſkiold-Samſöe († im Dezember 1875); II) 23. Februar 1880 zu Cronberg mit Arthur Grafen Coronini-Cronberg († 19. Dezember 1887); III) 21. März 1888 zu Wien mit Rudolf Ritter Walcher von Uysdal, Kammerdirektor Sr. K. u. K. Hoh. des Erzherzogs Albrecht. [Teſchen.]

3. Ludmilla Maria Anna Stephania, geb. 18. April 1851, verm. 17. Juni 1869 zu Wien mit Felix Grafen Kálnoky († 24. Dezember 1889), K. K. Major a. D.

4. Johann Nepomuk Maria Ludmilla Joſef Benjamin, geb. 6 Dezbr. 1853, K. K. Oberleutnant im Landwehr-Ulanenregiment Nr. 1, verm. 5. Februar 1880 zu Wien mit Eleonore Edlen von Wachtler (geſchieden und wiederverm. 31. März 1889 mit Moritz Grafen von Saint-Genois).

Kinder: 1) Georg Maria Ludmilla Moritz Stefan Johann, geb. 15. Dezember 1880.

2) Maria Ludmilla Hannah Sofie Barbara Eleonore, geb. 30 März 1882.

3) Johannes Evangeliſt Geza Lothar, geb. 7. Juni 1885 zu Baden in Niederoeſterreich).

5. Leopold Maria Ludmilla, geb. 19. Januar 1856, verm. 5. September 1882 zu Nadejkov in Böhmen mit Zdenka Gräfin Kokorzowec von Kokorzowa, geb. 6. Juni 1861 (gerichtlich geſchieden 6. Juni 1888).

6. Joſef Maria Ludmilla, geb. 6. Oktober 1861.

Schwester.

Anna, geb. 16. August 1814, StkrD., verm. mit Josef Grafen Ferri († 16. November 1882), K. K. Kämmerer. [Wien.]

II. Linie.

Carl Freiherr von Beeß und Chrostin, geb. 22. Oktober 1817, Besitzer der Güter Konskau und Niebory in Oesterr.-Schlesien, verm. 1854 mit

Bertha, geb. 21. September 1838, des † Adalbert Ritters von Höpflingen und Bergendorf zu Welchow in Böhmen und der Gabriele geb. Freiin Spens von Booden Tochter.

Töchter: 1. Bertha, geb. 23. September 1854, verm. 29. September 1873 zu Welchow in Böhmen mit Friedrich Frhrn von Skal und Groß-Glauth.

2. Caroline, geb. 11. August 1857, verm. I) 20. November 1877 zu Welchow in Böhmen mit Alfons Grafen und Herrn von und zu Aichelburg (geschieden); II) mit Gottfried Ritter von Herder, Gutsbesitzer zu Forchheim im Königreich Sachsen.

3. Viola, geb. 11. April 1862, verm. mit Alfred Ritter von Roßmanit auf Rothwein bei Marburg in Steiermark.

Schwester.

Caroline, geb. 20. Juli 1819, StkrD., verm. 27. November 1841 mit Michael Grafen Bukuwky von Bukuwka († 24. April 1882), K. K. Kämmerer.

Behaim von Schwarzbach.

[Lutherisch. — Bayern. — Nürnbergischer Uradel; Wappenvermehrung mit dem Prädikat „von Schwarzbach" d. d. Wien 10. Juli 1677 (vom Kaiser Leopold I.), Reichsfhrr. mit abermaliger Wappenvermehrung d. d. Wien 13. Mai 1681; eingetragen in die Kön. bayr. Adelsmatrikel bei der Freiherrenklasse 16. September 1809. — Beschreibung des Wappens und geschichtl. Übersicht im Jahrg. 1856, S. 31.]

Carl Friedrich Martin Georg Heinrich Freiherr Behaim von Schwarzbach, geb. 5. Januar 1852 zu Ansbach (des 19. März 1882 † Frhrn Carl, Kön. bayr. Majors a. D., Sohn), Administrator der Jobst Friedrich von Tetzelschen Familienstiftung. [Nürnberg.]

Geschwister.

1. Maria Friederike Franziska Caroline, geb. 26. Juni 1842 zu Ansbach, verm. 3. November 1866 mit Oscar Neu († 28. November 1890 zu Nürnberg), Kön. bayr. Major a. D. [Nürnberg.]
2. Franziska Friederike Caroline Henriette, geb. 25. August 1845 zu Ansbach. [Nürnberg.]
3. Henriette Friederike Caroline Eleonore, geb. 18. März 1849 zu Ansbach, verm. 5. April 1873 zu Nürnberg mit Gustav Frhrn von Imhoff zu Helmstädt, Kön. bayr. Major à la suite des 2. Fußartillerieregiments ꝛc.

4. Wilhelm Friedrich Carl Martin Heinrich, geb. 26. August 1857 zu Freising, verm. 17. Mai 1887 mit

Frida Wilhelmine Julie, geb. 12. Mai 1869 zu Burggriesbach, des Daniel Leykam, Kön. bayr. Forstmeisters zu Forsthof bei Nürnberg, und der Julie geb. Reinhold Tochter. [Rechenberg bei Nürnberg.]

Kinder: 1) Frida Julie Wilhelmine, geb. 31. Juli 1888 zu Nürnberg.

2) Friedrich Karl Martin, geb. 5. Februar 1891 zu Rechenberg bei Nürnberg.

Bellersheim genannt Stürzelsheim.

[Lutherisch. — Grhzgt. Hessen. — Uradel aus der Wetterau; die Familie gehörte zur reichsunmittelbaren Ritterschaft am Mittelrhein und ist der altadeligen Ganerbschaft des Hauses Alten-Limpurg zu Frankfurt a. M. inkorporiert. — Beschreibung des Wappens im Jahrg. 1855, S. 29, und geschichtl. Notiz im Jahrg. 1857, S. 25.]

Friedrich Carl Ludwig Adolf Freiherr von Bellersheim genannt Stürzelsheim, geb. 11. April 1841 (des 5. Februar 1865 † Frhrn Friedrich, Grhzgl. hess. Kammerherrn und Hauptmanns, Sohn), Oberingenieur zu Prag, verm. 21. Mai 1874 zu Falkenhof bei Bensheim mit

Sofie Freiin von Günderrode, geb. 4. April 1841.

Kinder: 1. Louise Maximiliane Natalie Sofie Leopoldine Elisabeth Friederike Caroline, geb. 17. Dezember 1878 zu Prag.

2. Maximilian Georg Adolf, geb. 20. August 1880 zu Prag.

Geschwister.

1. Sofie Louise Auguste Caroline Hermine, geb. 10. Februar 1840, verm. 5. Oktober 1865 zu Darmstadt mit Georg von Fabrice, Grhzgl. mecklenb.-strelitz. Kammerherrn und Drosten zu Altstrelitz.

2. Maximilian Ludwig Ferdinand, geb. 11. April 1841, Zwillingsbruder des Frhrn Friedrich, Grhzgl. hess. Kammerherr und Rat beim Grhzgl. hess. Hofmarschallamt, verm. 14. Dezember 1869 zu Neustrelitz mit

Natalie, geb. 23. Mai 1846, des † August von Bernstorff auf Othenstorff, Kön. preuß. Generalmajors a. D. und Grhzgl. mecklenb.-strelitz. Oberstallmeisters, und der Natalie geb. Freiin von Günderrode Tochter.

Kinder: 1) Natalie Maximiliane Luise Sofie Adolfine Friederike, geb. 31. Oktober 1870 zu Darmstadt.

2) Friedrich Ludwig August Georg Wilhelm, geb. 20. Oktober 1871 zu Darmstadt, Leutnant im Grhzgl. hess. Dragonerregiment (Garde-Dragonerregiment) Nr. 23.

3) Augusta Caroline Paula, geb. 27. April 1873 zu Darmstadt.

4) Elisabeth Caroline, geb. 26. April 1877 zu Darmstadt.

Vatersbruder.

† Johann Maximilian (geb. 13. Juli 1813, † 19. Januar 1890), Dr. jur., K. u. K. Kämmerer und Fürstl. thurn- und taxisscher Oberpostmeister a. D., verm. 27. August 1847 mit

Rosalie Auguste Octavie Theodora, geb. 6. August 1827, des † August von Fabrice, Grhzgl. mecklenb.-strelitz. Kammerherrn und Oberjägermeisters, und der † Rosalie geb. Freiin von Günderrode Tochter. [Frankfurt a. M.]

Benko von Boinik, s. Jahrg. 1891, S. 47.

Benz von Albkron, s. Jahrg. 1891, S. 48.

Berchem (auch Berchem-Königsfeld), s. J. 1891, S. 49.

Berckheim.

[Baden, Elsaß und Frankreich. — Elsässischer Uradel; das Geschlecht gehörte zur reichsunmittelbaren Ritterschaft in Schwaben, der Kantone Neckar-Schwarzwald und Ortenau. Französische Bestätigung des Freiherrenstandes 6. August 1773. — Beschreibung des Wappens und geschichtl. Übersicht im Jahrg. 1856, S. 37.]

I. Linie, zu Jebsheim. (Lutherisch.)

[Abstammung s. im Jahrg. 1856, S. 36.]

Sigismund Theodor Friedrich Freiherr von Berckheim, geb. 23. März 1851 zu Mannheim, Grundherr von Allmannsweier und Besitzer eines Stammgutes zu Weinheim (seit 1837 Familienbesitz), Ehrenritter des Johanniterordens, Kön. preuß. Major z. Disp., verm. 19. Juni 1880 zu Frankfurt a. M. mit*

Adolfine Freiin Wambolt von Umstadt, geb. 28. Januar 1859 (katholisch).

Kinder: 1. Egenolf Christian Rudolf, geb. 2. Juli 1881 zu Berlin.
2. Philipp Christian Paul, geb. 8. Januar 1883 zu Berlin.
3. Christian-Theodor Anton, geb. 3. Juli 1890 zu Weinheim.

Mutter.

Ida geb. Freiin Waldner von Freundstein (s. Taschenbuch der Gräfl. Häuser), geb. 17. Juni 1824, verm. 17. Juni 1844 zu Weinheim mit dem Frhrn Christian Friedrich Gustav (geb. 15. Oktober 1817 zu Kolmar, † 21. November 1889 zu Meran), Grundherr zu Allmannsweier und Besitzer eines Stammgutes zu Weinheim, Grhzgl. bad. Kammerherr und Wirkl. GRat. [Weinheim und Tegernsee.]

Vatersbruder.

Sigismund Wilhelm, geb. 24. Mai 1819 zu Mannheim, Besitzer des Familiengutes zu Jebsheim (schon vor 1341 Familienbesitz) im Elsaß, franzöſ. Divisionsgeneral z. Disp., verm. 14. Mai 1851 zu Paris mit

Elisabeth von Jaucourt, geb. 17. Dezbr. 1824 zu Paris. [Paris.]

Kinder: 1. Maria Franziska Auguste, geb. 23. März 1852 zu Paris, verm. 25. April 1877 zu Paris mit Eduard Marquis von Colbert-Chabanais (kathol.), französ. Brigadegeneral. [Chalons sur-Marne.]
2. Christian Egenolf Franz, geb. 26. April 1853 zu Paris, französ. Hauptmann und zweiter Militärattaché bei der französ. Botschaft in Wien, verm. 23. Juni 1886 zu Paris mit
Elisabeth Gräfin von Pourtalès, geb. 10. Februar 1867.
Tochter: Diana Edmée Elisabeth, geb. 1. August 1888.
3. Ida Franziska, geb. 19. April 1858 zu Paris, verm. 3. Juni 1880 zu Paris mit Daniel Thuret, Besitzer des Gutes Béguin (Allier).
4. Theodor Sigmund, geb. 4. Februar 1865 zu Versailles, Attaché im Ministerium des Auswärtigen in Paris.

II. Linie, auf Rappoltsweiler. (Katholisch.)

[Abstammung s. im Jahrg. 1856, S. 40.]

Christian Rudolf August Anton Freiherr von Berckheim, geb. 10. Juli 1851 zu Karlsruhe in Baden (des 2. April 1863 † Frhrn Rudolf [katholisch seit 1851, s. Jahrg. 1869, S. 40], Grhzgl. bad. Kammerherrn, Sohn), Grundherr zu Allmannsweier und Wittenweier, Grhzgl. bad. Kammerjunker, verm. 9. November 1876 mit
Emma Thiergärtner, geb. 5. Jan. 1854 zu Baden-Baden. [Rittersbach.]

Vaterschwester.

† Emma Henriette Auguste Elise (geb. 18. März 1811, † 6. November 1889, Ehrenstiftsdame des Kön. bayr. St. Anna-Ordens, verm. 17. Oktober 1850 mit Carl Frhrn Rinck von Baldenstein [† 21. Juni 1879], Grhzgl. bad. Kammerherrn).

Bereczko, s. Rzeplinsky.

Berg, s. Jahrg. 1891, S. 51.

Berger von der Pleiße, s. Jahrg. 1891, S. 54.

Berlepsch.

[Preußen (die Provinzen Sachsen und Hessen-Nassau), Königreich Sachsen und Oesterreich (Böhmen und Steiermark). — Niedersächsisch-hessischer Uradel; kön. preuß. Anerkennung der Berechtigung zur Führung des Freiherrentitels durch Reskripte des Heroldsamtes vom 24. Februar 1876 und 21. Oktober 1881 (s. Jahrg. 1857, S. 49). — Beschreibung des Wappens im Jahrg. 1887, S. 49; über die Geschichte dieses Hauses und die Gräfliche Linie s. den gleichnamigen Artikel im Taschenbuch der Gräflichen Häuser.]

I. Linie.

[Lutherisch. — Besitz: die Lehengüter Schloßgut Seebach und Großengottern im Kreise Langensalza (seit 23. Oktober 1889 Fideikommiß).]

Sittig Carl Rudolf Hans Freiherr von Berlepsch, geb. 18. Oktober 1858, Kön. preuß. Premierleutnant im hannov. Husarenregiment Nr. 15, verm. 25. Juni 1890 zu Niendorf im Kreise Pinneberg mit Frances, geb. 14. April 1868, des Johann von Berenberg-Goßler in Hamburg und der Juliane geb. Donner Tochter.

Tochter: Marianne Waldtraut Pauline Juliane, geb. 18. April 1891 zu Wandsbeck.

Brüder.

1. Sittig Erdmann Carl Bernhard, geb. 13. April 1860.
2. Sittig Emil Max Erdmann, geb. 22. Mai 1863.

Mutter.

Pauline geb. Barthels, geb. 5. März 1837, verm. 13. September 1857 mit dem Frhrn Rudolf (geb. 31. März 1825, † 1884).

II. Linie.

[Lutherisch und katholisch. — Gemeinschaftlicher Besitz: die Rittergüter Klostergut Seebach, Welsbach im Kreise Langensalza und Hambach im Reg.-Bez. Kassel.]

Dietrich Otto Freiherr von Berlepsch, geb. 22. September 1823 (des 4. Oktober 1864 † Frhrn Gottlob Franz August Adolf, Kön. sächs. Oberlandforstmeisters, Sohn), Kön. sächs. Geh. Rat und Präsident des Landeskonsistoriums zu Dresden.

Geschwister.

1. Elisabeth Auguste, geb. 8. Mai 1822.
2. Friedrich August Ludwig, geb. 23. Dezember 1824, Kön. sächs. Oberforstmeister.
3. Carl Heinrich, geb. 26. November 1826, Besitzer des Gutes Waasen in Steiermark, Kön. sächs. Premierleutnant a. D., verm. I) 1. September 1856 mit Therese Horsky von Horskysfeld (geb. 10. April 1836, † 1. März 1859); II) 10. Januar 1861 mit Adeline Clara Hermine Eleonore Horsky von Horskysfeld, geb. 2. Januar 1840.

   Kinder: a) 1r **Ehe:** 1) Hans Erich Vollmar, geb. 25. Januar 1859, Mitbesitzer der Herrschaft Kolin in Böhmen, K. u. K. Leutnant der Reserve des Husarenregiments Graf Radetzky Nr. 5.

   — b) 2r **Ehe:** 2) Richard Franz August, geb. 6. Februar 1863, K. u. K. Leutnant im Dragonerregiment Kaiser Franz Joseph I. Nr. 1.

   3) Alfred Anton Heinrich, geb. 8. September 1867.

   4) Otto Rudolf Dietrich, geb. 20. März 1872.

   5) Franz Friedrich Adolf, geb. 14. Dezember 1875.

   6) Helene Josefine Pauline Eleonore Adolfine Marie, geb. 20. März 1880.
4. † Ernst Otto (geb. 17. März 1828, † 27. August 1870 an den in der Schlacht bei St. Privat erhaltenen Wunden), Hauptmann im 1. Kön. sächs. (Leib-) Grenadierregiment, verm. 13. Februar 1867 mit

Anna Marie Friederike von Egidy, geb. 6. September 1841, Stiftshofmeisterin des adeligen Damenstifts Joachimstein in der Oberlausitz.

Sohn: Hans Curt August, geb. 26. Mai 1868, Leutnant im Kön. sächs. 1. Jägerbataillon Nr. 12.

5. Agnes Adolfine, geb. 15. August 1829, verm. 21. Mai 1853 mit Anton von Weber († 8. Februar 1888), Kön. sächs. Präsidenten des Oberlandesgerichts.

6. † Julius Adolf (geb. 15. August 1829, gefallen in der Schlacht bei Sedan am 1. September 1870), Hauptmann im Kön. sächs. 2. Grenadierregiment Nr. 1, verm. 12. Oktober 1863 mit Luise Fanny, geb. 6. Dezember 1833, des Karl Rudolf von Hausen auf Groß-Welke, Kön. sächs. Oberst a. D., und der Fanny geb. von Haugk Tochter.

Söhne: 1) Arnold Sittig Alexander, geb. 30. September 1864, Leutnant im Kön. sächs. 2. Jägerbataillon Nr. 13.

2) Günther Carl August, geb. 18. Februar 1868, Leutnant im Kön. sächs. 3. Jägerbataillon Nr. 15.

7. Amalie Caroline, geb. 10. Dezember 1830.

8. † August Richard (geb. 19. Dezember 1833, † 21. Dezember 1888 zu Neuhaus a. d. Elbe), Kön. sächs. Premierleutnant a. D., landrätlicher delegierter Hilfsbeamter zu Neuhaus a. d. Elbe, verm. 1) 10. Oktober 1864 mit Meta von Nostitz-Jänkendorff (geb. 10. Oktober 1839, † 3. Oktober 1880); II) 16. September 1882 mit Isidore Johanna, geb. 25. Januar 1855, des Hermann von Witzleben, Kön. preuß. Kammerherrn, und der Anna geb. von Nostitz und Jänkendorff Tochter. [Neuhaus a. d. Elbe.]

Kinder 1r Ehe: 1) Erich Volkmar, geb. 11. November 1865, Leutnant im Kön. sächs. Schützen- (Füsilier-) Regiment Nr. 108.

2) Therese Adolfine, geb. 14. Januar 1867.

3) Frieda Elisabeth, geb. 12. Oktober 1870.

4) Marie Eva, geb. 21. September 1874.

9. Constanze Marie, geb. 9. April 1835.

10. Anna Helene, geb. 16. Juli 1841, verm. 12. Mai 1862 mit Carl Baron von Buttlar-Elberberg.

11. Hans Hermann, geb. 30. März 1843, Kön. preuß. Staatsminister und Minister für Handel und Gewerbe, verm. 16. Mai 1876 mit Franziska Adelheid Marie Eva, geb. 29. Oktober 1855, des Hubert von Tiele-Winkler, Grhzgl. mecklenb. Oberst, und der † Valeska geb. von Winckler Tochter.

Kinder: 1) Franziska Valeska Adolfine Eva, geb. 11. Februar 1877.

2) Dietrich Hubert Sittig Hans, geb. 28. Mai 1879.

3) Wilhelm Sittig, geb. 22. März 1881.

4) Huberta Hildegard Eva, geb. 15. April 1883.

5) Walter Georg Sittig, geb. 20. Januar 1886.

6) Friedrich Sittig, geb. 12. Juni 1888.

7) Hans-Wilhelm Otto Sittig, geb. 13. Februar 1890 zu Koblenz.

Berlichingen.

[Württemberg und Baden. — Fränkischer Uradel; das Geschlecht gehörte seit ältester Zeit zur reichsunmittelbaren Ritterschaft der Kantone Ottenwald und Kraichgau und ist im Königreich Württemberg bei der Freiherrenklasse des ritterschaftlichen Adels immatrikuliert. — Beschreibung des Wappens und geschichtl. Übersicht im Jahrg. 1849, S. 30; Ergänzung und Berichtigung zur geschichtl. Übersicht, sowie die Stammtafeln des Geschlechts s. im Jahrg. 1859, S. 37; vgl. auch den gleichnamigen Artikel im Taschenbuch der Gräfl. Häuser.]

I. Linie, auf Jagsthausen. (Evangelisch)

Götz Otto Ernst Hans Julius Josef Freiherr von Berlichingen, geb. 27. November 1875 zu Stuttgart, Herr auf Jagsthausen, Merchingen und Hüngheim.

Schwestern.

1. **Gabriele Emma Sofie Anna Auguste Gottfriede Ottolinde**, geb. 2. Oktober 1869 zu Stuttgart, verm. 27. Oktober 1887 zu Jagsthausen mit Gustav von Alvensleben, Ritter des Kön. preuß. Schwarzen Adlerordens, Kön. preuß. General der Kavallerie z. Disp. [Berlin.]
2. **Elisabeth Maria Anna Ernestine Frida Stefanie**, geb. 26. Dezember 1870 zu Stuttgart.
3. **Sofie Clementine Elise Franziska Helene Charlotte Ottolinde Josefe Paula Melanie**, geb. 29. Juni 1872 zu Jagsthausen.
4. **Marie Alfrede Olga Ottolinde**, geb. 11. September 1874 zu Jagsthausen.

Mutter.

Melanie geb. Gräfin Eckbrecht von Dürckheim-Montmartin, geb. 4. Juli 1847, Ehrendame des Kön. bayr. Theresienordens, verm. 5. Mai 1868 zu Baden-Baden mit dem Frhrn Götz Friedrich Philipp (geb. 27. Februar 1836, † 25. August 1876), Herrn auf Jagsthausen, Merchingen und Hüngheim, K. K. Rittmeister a. D. [Stuttgart und Jagsthausen.]

Vatersgeschwister.

1. **Anna**, geb. 1. September 1833 zu Jagsthausen, verm. 17. April 1878 zu Heidelberg mit Felix Grafen von Pückler-Limpurg, Ehrenritter des Johanniterordens, Kön. württemberg. Rittmeister a. D. [Stuttgart.]
2. † Ernst (geb. 2. Juni 1841 zu Jagsthausen, † 24. Mai 1882), Herr auf Jagsthausen, Merchingen und Hüngheim, Ehrenritter des Johanniterordens, Kön. württemb. Kammerherr und Premierleutnant a. D., verm. 16. September 1875 zu Bundorf mit **Elisabeth** Freiin Truchseß von Wetzhausen, geb. 15. September 1854. [Dörnishof bei Merchingen in Baden und Stuttgart.]

   Kinder: 1) **Sigmund** Maximilian Götz, geb. 21. Juni 1876 zu Dörnishof, Herr auf Jagsthausen, Merchingen und Hüngheim.
   2) **Marianne** Sofie Luise, geb. 25. Juli 1877 zu Dörnishof.
   3) **Charlotte** Elise Anna Julie, geb. 17. Juni 1878 zu Dörnishof.
   4) **Mechtilde** Christine Clara, geb. 18. Juli 1881 zu Dörnishof.

II. Linie, auf Rossach. (Evangelisch und katholisch.)

Reinhard Götz Freiherr von Berlichingen, geb. 17. November 1853.

Schwester.

Camilla Feodora Kathinka, geb. 12. Februar 1857.

Mutter.

Johanna Franziska geb. Gnauth, geb. 13. Oktober 1827, verm. mit dem Frhrn Reinhard Friedrich (geb. 2. August 1826, † 4. Mai 1867), Ehrenritter des Johanniterordens, Kön. württemb. Rittmeister a. D. [Pilsen.]

Großvatersbrüder.

1. † Maximilian Ludwig (geb. 12. Februar 1787, † 23. Juni 1847, Grhzgl. bad. Kammerherr und GMaj, verm. 13. Juni 1811 mit Maria Anna Carolina Gräfin von Leiningen-Billigheim [geb. 21. April 1792, † 27. Januar 1831]).
   Kinder: 1) Johanne Charlotte, geb. 7. April 1818, verm. 8. Juni 1852 zu Baden-Baden mit Johann Hermann Friedrich August Maximilian von Schwartzkoppen-Rottorf. [Weinheim.]
   2) † Götz Carl Gustav (geb. 20. November 1819 zu Mannheim, † 9. Dezember 1881 zu Wien, Grundherr auf Helmstadt in Baden und Herr des Rittergutes Halsberg in Württemberg, Kön. württemb. Kammerherr und K. K. Rittmeister a. D., verm. mit Sofie geb. . . . . ; [† 14. November 1889 zu Wien]).
      Tochter: Hermine, verm. I) 12. März 1884 zu Wien mit Paul Frhrn von Egger († 4. Februar 1887), K. K. Leutnant bei Erzherzog Carl Ludwig Ulanen Nr. 7; II) im Juli 1890 zu Wien mit . . . . von Kopal, K. u. K. Rittmeister.
   3) † Friedrich Wolfgang Götz Graf von Berlichingen-Rossach (geb. 26. Juni 1826, † 23. Mai 1887; s. Taschenbuch der Gräfl. Häuser).
2. † Reinhard Friedrich (geb. 18. September 1798 zu Heilbronn; katholisch, † 3. Juni 1865, Kön. württemb. Kammerherr, verm. 1. August 1839 zu Handschuhsheim mit Albertine Eschenburg [geb. 17. Mai 1817 zu Lübeck; katholisch, † 18. November 1883 zu Mergentheim]).
   Kinder (katholisch): 1) Carl Friedrich Götz Gustav Adolf, geb. 30. Mai 1840, Weltpriester zu Salzburg.
   2) Mathilde Ernestine, geb. 27. Juli 1841, Ordensfrau vom Heil. Herzen Jesu zu Wien.

Bernewitz.

[Lutherisch. — Braunschweig und Preußen. — Uradel der Mark Brandenburg; hzgl. braunschweig. Genehmigung, sich des Freiherrentitels zu bedienen, d. d. Braunschweig 9. Februar 1867; auf Grund derselben erhielt laut kön. preuß. Kabinettsordre d. d. Ems 16. Juli 1867 der nachstehende Frhr Johann Heinrich August Adolf, als damal. Kön. preuß. Premierleutnant im 57. Inf.-

Reg., die Erlaubnis, sich auch in Preußen des Freiherrentitels zu bedienen. — Beschreibung des Wappens und geschichtl. Übersicht im Jahrg. 1869, S. 44.]

Johann Heinrich August Adolf Freiherr von Bernewitz, geb. 2. November 1833 zu Minden, Kön. preuß. Oberstleutnant a. D., verm. 30. September 1876 zu Braunschweig mit

Alma, geb. 18. Dezember 1835, des † Alexander von Erichsen, Hzgl. braunschweig. Generalleutnants a. D., und der † Elise geb. Freiin von Bernewitz Tochter. [Braunschweig.]

Tochter: Alma Franziska Elise Bertha Margarethe, geb. 1. September 1878 zu Wesel.

Schwester.

Franziska, geb. 24. Dezember 1831, verm. 10. Juni 1851 mit August von Luck, Kön preuß. Hauptmann im 15. Inf.-Reg. († ; war geschieden). [Braunschweig.]

Mutter.

Bertha geb. Rupe aus Minden, geb. 18. Oktober 1809, verm. 30. Oktober 1830 mit dem Frhrn Adolf Wilhelm Ferdinand (geb. 18. Februar 1802, † 21. Januar 1859), Kön. preuß. Major. [Braunschweig.]

Vatersgeschwister.

1. † Ernst August Wilhelm (geb. 2. Dezember 1798, † 11. November 1851, Hzgl. braunschw. Hauptmann und Hofkavalier, verm. mit Antoinette [geb. 20. November 1806, † 16. März 1884], des † Gottfried Philipp von Bülow, Hzgl. braunschw. Kammerdirektors, und der † Antoinette geb. von Rauschenplatt Tochter).

   Kinder: 1) Marie, geb. 8. September 1830, verm. 9. August 1849 mit Otto von Unger auf Lardoyn bei Rastenburg in Ostpreußen. [Lardoyn.]

   2) Ida, geb. 31. März 1841, verm. 25. Oktober 1863 mit Bernhard Loebbecke auf Groß-Denckte bei Wolfenbüttel, Hzgl. braunschw. Major a. D.

2. † Louis Hermann Alexander (geb. 25. September 1804, † 11. September 1847, Hzgl. braunschw. Polizeidirektor, verm. 11. April 1833 mit Minette [Wilhelmine] Christiane Friederike [geb. 11. August 1807, † 6. Februar 1860], des † Wilhelm von Bülow, Hzgl. braunschw. Oberforstmeisters, und der † Caroline geb. von Münchhausen a. d. H. Schwöbber Tochter).

   Söhne: 1) † Otto (geb. 16. Januar 1834, † 20. Oktober 1886), Hzgl. braunschw. Kammerherr und Generalmajor z. Disp., verm. 28. Oktober 1865 mit

   Wilhelmine, geb. 16. Juli 1837, des Friedrich Ludwig August von Bause, Hzgl. braunschw. Generalleutnants und Generaladjutanten, Tochter.

   Söhne: (1) Curt, geb. 28. August 1866, Kön. preuß. Leutnant im braunschw. Inf.-Reg. Nr. 92.

   (2) Alexander, geb. 27. Mai 1868, Kön. preuß. Leutnant im Kaiser Alexander Garde-Grenadierregiment Nr. 1.

   2) Max, geb. 1. Januar 1839, verm. 1863 mit Hedwig von Bockel-

mann (geb. 22. April 1837, † 29. September 1888). [Thames auf Neu-Seeland.]
Kinder: (1) Enno, geb. 11. August 1864.
(2) Adelheid, geb. 24. Juni 1866.
(3) Otto, geb. . . . . 18 . . .
(4) Max, geb. . . . . 18 . . .
3) Udo, geb. 29. Mai 1841. [New York.]

3. † Carl Heinrich Friedrich Wilhelm (geb. 10. Oktober 1808, † 15. Dezember 1878, Hzgl. braunschw. Kammerherr und Generalmajor a. D., verm. 30. Juni 1835 mit Auguste geb. Boße [geb. 24. Mai 1815, † 8. August 1880]).
Kinder: 1) Adelheid, geb 1. Oktober 1837, verm. 7. April 1863 mit Moritz Scherenberg, K. u. K. Oberstleutnant und Direktor der K. K. Tierarzneischule zu Wien.
2) Oscar, geb. 27. März 1839, Kön. preuß. Oberstleutnant a. D. [Blankensee.]
3) Arthur, geb. 16. Februar 1842, Ehrenritter des Johanniterordens, Kön. preuß. Oberstleutnant und Kommandeur des altmärk. Ulanenregiments Nr. 16, verm. 10. September 1865 mit Helene Wrede aus Braunschweig, geb. 2. April 1847. [Braunschweig.]
Kinder: (1) Editha, geb. 12. April 1867.
(2) Konrad, geb. 11. Januar 1869.
(3) Hartwig Olgard Germain Arthur, geb. 10. September 1870 zu Braunschweig.
(4) Adelheid Eduarde Marie Hermine Leonie, geb. 31. Januar 1878 zu Braunschweig.

4. † Marie (geb. 27. November 1815, † 26. Januar 1891 zu S. Antonio in Texas, verm. mit Eduard Degener [† 11. September 1890 zu S. Antonio in Texas]).

Bernhard, s. Jahrg. 1891, S. 54.

Bernus, s. Jahrg. 1891, S. 55.

Berstett.

[Lutherisch. — Baden und Elsaß. — Unterelsässischer Uradel. Das Geschlecht gehörte zur vormal. reichsunmittelbaren Ritterschaft in Schwaben. Französische Bestätigung des Freiherrenstandes vom 6. August 1773. — Beschreibung des Wappens und geschichtl. Übersicht im Jahrg. 1849, S. 36.]

Otto Tancred Ferdinand Freiherr von Berstett, geb. 8. Juli 1832 (des 10. Dezember 1860 † Frhrn August, K. K. Kämmerers und Majors a. D., Sohn), Grundherr von Schmieheim, Grhzgl. bad. Kammerherr, verm. 27. September 1877 zu Köln mit

Anna Maria (Jenny), geb. 25. April 1849, des † Bernhard Pelser von Berensberg, Kön. preuß. Appellationsgerichtsrats a. D., und der † Luise geb. von Schätzell Tochter. [Baden-Baden.]

Töchter: 1. Eleonore Julie Anna Maria Aloysia, geb. 11. Februar 1879 zu Baden-Baden.

2. Franziska Irmgard Adolfine Maria Luise, geb. 9. März 1881 zu Baden-Baden.

Vatersbruder.

† Wilhelm Ludwig Leopold Reinhard (geb. 6. Juli 1769, † 16. Februar 1837, Grhzgl. bad. Kammerherr, GRat und Staatsminister, verm. 1) mit Maria Anna Freiin Schmidtgräbner von Lustenegg [geb. 1780, geschieden 1803, † 1805]; II) 10. August 1810 mit Auguste Gräfin von Lurburg [geb. 17. März 1788, † 11. Januar 1861 zu Karlsruhe]).

Sohn 2r Ehe: † Adrian (geb. 14. Juni 1811, † 9. April 1876, Herr auf Buchheim, Hochdorf, Benzhausen, Weilersbach, Wittnau, Viezighofen, Dach ꝛc., Grhzgl. bad. Kammerherr, verm. 24. Mai 1835 mit Ida von Lilier [geb. 26. Dezember 1812, † 23. März 1891 zu Karlsruhe]).

Tochter: Amélie, geb. 16. Februar 1836, Obersthofmeisterin J. K. H. der Großherzogin von Baden, verm. 26. November 1864 mit Adolf von Holzing, Grhzgl. bad. Oberststallmeister.

Beschwitz.

[Lutherisch. — Königreich Sachsen. — Meißnischer Uradel; Reichsfrhr. mit dem Titel „Wohlgeboren" d. d. Regensburg 13. August 1636; oesterr. Bestätigung s. d. Wien 6. April 1857 für Ludwig Wilhelm Ferdinand Frhrn von Beschwitz († 26. November 1874), Grhzgl. sächs. Kammerherrn ꝛc. (s. unten), kön. sächs. Bestätigung d. d. Dresden 10. Januar 1859. — Besitz: das Fideikommißgut Arnsdorf mit Gersdorf und Ottendorf (zus. 2100 Morgen) im Königr. Sachsen. — Beschreibung des Wappens im Jahrg. 1858, S. 27.]

Heinrich Moritz Max Freiherr von Beschwitz, geb. 23. Dezember 1859, Fideikommißherr, Premierleutnant des Kön. sächs. Garde-Reiterregiments, attachiert der Kön. sächs. Gesandtschaft in Wien, verm. 27. Januar 1885 mit

Alexandra Gräfin von Zedtwitz, geb. 15. September 1861.

Töchter: 1. Alexandra Adda Gisela, geb. 19. November 1885.

2. Margarethe Helene Elisabeth, geb. 25. April 1888 zu Dresden.

Schwestern.

1. Anna Maria Olga, geb. 28. August 1857.

2. Auguste Helene, geb. 25. Oktober 1858, verm. 10. Juni 1877 mit Hans Heinrich Albrecht Eduard von Gruben, Kön. sächs. Rittmeister der Landwehrkavallerie.

Mutter.

Alexandra, geb. 24. Oktober 1834, des Kaiserl. russ. Wirkl. Staatsrats von Hesse zu Riga Tochter, verm. 26. November 1856 mit dem Frhrn Moritz Wilhelm Wolf (geb. 10. Juli 1823, † 31. August 1889 zu Arnsdorf), Fideikommißherr, Ehrenritter des Johanniter-

ordens, Kön. sächs. Rittmeister a. D. [Arnsdorf bei Böhrigen im Königreich Sachsen.]

Vaterschwester.

Sofie Friederike Marie, geb. 20. August 1836, verm. 11. Mai 1859 mit Franz Grafen und Edlem Herrn zur Lippe-Biesterfeld-Weißenfeld († 25. Juli 1880), Kön. sächs. General der Kavallerie a. D. [Dresden.]

Besserer von Thalfingen.

[Katholisch und lutherisch. — Bayern und Württemberg. — Ulmer Uradel, Reichsadelsbestätigung d. d. Diedenhofen 29. Oktober 1552, bayr. Frhr. 5. Mai (immatrikuliert 24. Juni) 1817, württemb. Frhr. 19. Februar (Diplom 4. September) 1838. — Beschreibung des Wappens im Jahrg. 1855, S. 35, und geschichtl. Übersicht im Jahrg. 1854, S. 39.]

Maximilian Josef Aloys Freiherr Besserer von Thalfingen, geb. 5. September 1820 zu Ottingen (des 1. Februar 1839 † Frhrn Albrecht, Kön. bayr. Kämmerers, Generalmajors ꝛc., Sohn), Kön. bayr. Kämmerer und Generalmajor a. D., verm. 10. Mai 1853 mit

Elisabeth Freiin von Reck auf Autenried, geb. 8. Juli 1833. [München.]

Kinder: 1. Caroline Marie Josefe Franziska, geb. 18. Oktober 1854 zu München, Ehrendame des Kön. bayr. Theresienordens.

2. Ludwig Wilibald Albrecht Johann Max Carl, geb. 28. Januar 1857 zu München, Kön. bayr. Kammerjunker, Premierleutnant im 3. Chev.-leg.-Regiment, verm. 20. Oktober 1888 zu München mit

Marianne Wulfert, geb. 7. September 1867.

Tochter: Margaretha Elisabeth Maria, geb. 7. Mai 1891 zu Dieuze.

3. Marie Josefine Emma Therese, geb. 26. März 1860 zu München, verm. 18. April 1882 zu München mit Clemens Frhrn von Lilgenau, Kön. bayr. Premierleutnant im 2. Schweren Reiterregiment.

4. Therese Emma Marie Elisabeth, geb. 30. Juli 1862 zu München.

5. Clara Maria Hedwig, geb. 15. März 1869 zu Freising.

Schwester.

Therese Sophia, geb. 30. August 1824 zu Ellingen Ehrendame des Kön. bayr. Theresien- und Dame des St. Elisabethen-Ordens, Hofdame weiland J. M. der Königin von Bayern.

Vatersbruder.

† Franz Daniel (geb. 9. August 1797, † 25. Dezember 1879), Kön. württemb. Major a. D., verm. 3. Oktober 1837 mit

Adelheid Freiin Kechler von Schwandorf, geb. 14. Oktober 1810. [Ludwigsburg.]

Tochter: † Fanny Friederike Adelheid (geb. 24. September 1843, † 24. Februar 1891 zu Boll in Württemberg).

Bethmann, s. Jahrg. 1891, S. 55.

Bettendorff.

[Katholisch. — Baden. — Fränkischer Uradel; Reichsfrhr. mit Wappenvereinigung „Brömser von Rüdesheim" d. d. Wien 25. Juli 1695 (s. Jahrg. 1867, S. 44), kön. französ. Bestätigung des Freiherrenstandes d. d. 6. August 1773, in die Freiherrenklasse der Kön. bayr. Adelsmatrikel eingetragen 12. April 1849. — Beschreibung des Wappens im Jahrg. 1855, S. 36, und geschichtl. Übersicht im Jahrg. 1854, S. 40.]

Heinrich Wilhelm Ludwig Freiherr von Bettendorff, geb. 7. Oktober 1828 zu Eubigheim in Baden (des 15. April 1879 † Frhrn Franz Ludwig, Grhzgl. toscan. Kämmerers, Grhzgl. bad. Rittmeisters a. D., Sohn), Grundherr zu Gauangeloch und Nußloch in Baden, Kön. bayr. Kämmerer und Rittmeister à la suite, verm. 22. November 1859 zu Bamberg mit

Olga Gräfin von Rheinstein und Tattenbach, geb. 12. September 1837. [Karlsruhe.]

Kinder: 1. Maria Franz Ludwig Anton Maximilian Friedrich, geb. 15. September 1860.

2. Ludwig Wilhelm Franz Sigmund Christian Maria, geb. 10. März 1862, Kön. preuß. Leutnant im 3. bad. Dragonerregiment Nr. 22.

3. Maria Theresia Maximiliane Emma, geb. 3. Juli 1863 zu Bamberg, verm. 1. Mai 1888 zu Karlsruhe mit August Grafen von Hennin, Kön. preuß. Premierleutnant im 1. nass. Inf.-Reg. Nr. 88.

4. Anna Maria Emma Olga, geb. 14. Juni 1866.

Schwester.

Maria Anna Franziska, geb. 15. Februar 1826, Ehrendame des Kön. bayr. Theresienordens, verm. 8. Januar 1850 mit Mariano von Sarachaga-Uria († 7. Juni 1876), Grhzgl. bad. Kammerherrn. [Karlsruhe.]

Bettschart, s. Jahrg. 1891, S. 57.

Beulwitz.

[Thüringischer Uradel, welcher zur reichsunmittelbaren Ritterschaft in Franken, Kantons Gebürg, gehörte. — Beschreibung des Wappens und geschichtl. Übersicht im Jahrg. 1858, S. 30.]

I. Schwarzburgische Linie: a. d. Hause Löhma.

[Katholisch. — Niederoesterreich. — Württemberg. Bestätigung des Freiherrentitels d. d. Stuttgart 12. Februar 1884, oesterr. Anerkennung der Berechtigung zur Führung des Freiherrentitels in der Eigenschaft eines ausländischen d. d. Wien

20. Oktober 1884. — Stammtafel und Näheres über die Freiherrenstandes-Bestätigungen im Jahrg. 1886, S. 47.]

Franz Wilhelm Ludwig Freiherr von Beulwitz, geb. 6. November 1812 zu Ellwangen in Württemberg (des † Frhrn Christian, Kön. württemb. Kammerherrn und Oberst, Sohn), Kön. württemb. Generalmajor a. D. und Adjutant Sr. Maj. des Königs, verm. I) 10. September 1855 mit Helene Freiin von Badenfeld (geb. 2. Februar 1836, † 24. Juni 1856); II) 20. November 1865 zu Jeutendorf mit

Adele (Adelheid) Anna Gräfin Bussy de Mignot, geb. 13. Oktober 1825, Besitzerin des landtäflichen Gutes Jeutendorf in Niederoesterreich, StkrD. [Jeutendorf.]

Sohn: Leo Franz Josef, geb. 20. August 1866 zu Ulm.

II. Vogtländische Linie: Haus Dobenreuth.

[Katholisch. — Bayern. — Eingetragen in die Kön. bayr. Adelsmatrikel bei der Freiherrenklasse 14. September 1854 (s. Jahrg. 1870, S. 51).]

Carl Paul Camillo Freiherr von Beulwitz, geb. 29. Oktober 1852, Kön. bayr. Premierleutnant im 1. Chev.-leg.-Regiment, verm. 17. Juli 1883 mit

Betty Wölfel, geb. 22. März 1864. [Nürnberg.]

Töchter: 1. Sofie Pauline, geb. 2. Oktober 1884.

2. Elsa Caroline, geb. 11. März 1886.

Schwestern.

1. Marie Anna Pauline Elise, geb. 2. Juli 1850.
2. Anna Ottonie, geb. 26. September 1851, verm. 1884 mit Fritz Heuber, Ingenieur in Berlin.
3. Pauline Camilla Anna, geb. 4. Mai 1854, verm. 1884 mit Fritz Titze, Kaufmann in Kassel.
4. † Elisabeth Camilla Pauline Anna (geb. 5. Juni 1856, † 17. November 1889), verm. 7. April 1889 zu Odessa mit Feizi-Bei, K. türk. Generalkonsul zu Odessa.
5. Sofie Auguste Therese, geb. 18. September 1861.

Mutter.

Pauline geb. von Stegmayer, geb. 26. Mai 1833 zu München, verm. 1849 mit dem Frhrn Camillo Hilmar (geb. 1. März 1820, † 10. August 1881), Besitzer des Rittergutes Neuhaus bei Hof in Bayern, Kön. bayr. Kammerjunker und Rittmeister a. D. [Hof a. S.]

Beust.

[Königr. Preußen, Sachsen, Bayern, Grhzgt. Baden, Grhzgt. Sachsen, Sachsen-Altenburg und Oesterreich-Ungarn. — Altmärkischer Uradel. — Beschreibung des Wappens im Jahrg. 1855, S. 37; geschichtl. Notiz im Jahrg. 1854, S. 42, und Stammtafel im Jahrg. 1860, S. 41; vgl. auch den gleichnamigen Artikel im Taschenbuch der Gräfl. Häuser und im Handbuch dazu.]

1867110

I. Linie. (Lutherisch.)

[Über die ältere Genealogie s. Jahrg. 1854, S. 43.]

Carl Joachim Freiherr von Beust, geb. 19. März 1841.

Geschwister

a) vollbürtige aus des Vaters erster Ehe:

1. Bertha Charlotte Henriette, geb. 6. Juli 1842, verm. 30. Juli 1864 mit Otto Frhrn Stromer von Reichenbach, Erstem Bürgermeister der Stadt Nürnberg.

b) halbbürtige aus zweiter Ehe:

2. Joachim Kuno Maximilian Ottomar, geb. 1. Oktober 1850, Kön. preuß. Leutnant a. D. und Haupt-Zollamtskontrolleur zu Skalmierzyce, Provinz Posen, verm. 8. Juli 1884 zu Breslau mit Maria Anna Elisabeth, geb. 8. September 1855 (katholisch), des † Carl von Bärenklau-Schönreuth und der Anna geb. Eisler Tochter.
   Sohn: Joachim Heinrich Karl Kuno Josef Kurt, geb. 22. Dezember 1889 zu Fritzlar (evangelisch).
3. Armgard Charlotte Emilie Eleonore Lucie Clara, geb. 15. Dezember 1852.

Stiefmutter.

Clara, geb. 28. Juli 1828, des † Heinrich von Winning, Kön. preuß. Generalmajors a. D., und der † Emilie geb. Schirmann Tochter, verm. 3. Dezember 1849 mit dem Frhrn Joachim Friedrich Ottomar (geb. 7. Oktober 1810, † 19. September 1886), Hzgl. sachsen-altenburg. Kammerherrn und Major a. D. (war verm. in erster Ehe 11. Juni 1840 mit Caroline Edlen von Braun [† 4. April 1845]).

Vatersbrüder.

1. † Hans Maximilian Philipp (geb. 25. Mai 1820 zu Moderwitz im Grhzgt. Sachsen, † 2. April 1889 zu Brand), Besitzer des Rittergutes Brand bei Redwitz in Oberfranken (Bayern), verm. 12. September 1845 zu Thum im Königr. Sachsen mit Emilie Auguste Rosalie von Kotsch, geb. 18. Juni 1827 zu Meißen.
   Töchter: 1) Marie Rosalie Margarethe, geb. 30. September 1853 zu Ramsbeck in Westfalen, verm. 12. Juli 1875 zu Brand mit Ludwig Frhrn von Zoller, Kön. bayr. Landgerichtsrat zu München.
   2) Marie Emilie Antonie Johanne, geb. 24. Dezember 1854 zu Ramsbeck in Westfalen, verm. 7. Oktober 1874 zu Brand mit Arthur von Voß, Kön. preuß. Premierleutnant a. D.
   3) Friederike Thekla Melanie Marie, geb. 5. Dezember 1864 zu Altenburg, verm. 1. August 1881 zu Brand mit Gustav Ebenauer, Fabrikbesitzer zu Elisenfels in Oberfranken.
2. Thilo, geb. 6. August 1821, Hzgl. sachsen-altenburg. Kammerherr und Major a. D., verm. 20. Mai 1864 mit Marianne, geb. 15. April 1825, des Kaiserl. russ. Wirkl. Staatsrats von Otto Tochter. [Burkersdorf bei Weida im Grhzgt. Sachsen.]
3. Louis, geb. 3. Oktober 1812, Ökonom, verm. mit Helene Sander. [Newhaven in Nordamerika.]
   Tochter: Hulda.
4. Gottlieb August Maximilian, geb. 12. Juni 1827 zu Erfurt, Kön. preuß. Major z. Disp. [ihm ward als Kön. preuß. Hauptmann im

1867130

3. brandenb. Inf.-Reg. Nr. 20 laut kön. preuß. Kabinettsordre d. d. Berlin 5. Dezember 1863, in Rücksicht, daß seine Vettern in den sächsischen Herzogtümern den Freiherrentitel führen, die Führung desselben gestattet], verm. I) 12. November 1855 mit Anna (geb. 13. Januar 1837, † 19. Mai 1885), des † Julius Louis Blancbois und der † Henriette Amalie geb. Feister Tochter; II) 8. Mai 1888 zu Berlin mit

Margarethe, des † Ferdinand Wegner und der † Ida geb. Brose Tochter. [Berlin.]

5. Bernhard, geb. 1. November 1831, Dr. med., verm. mit

Sidonie Peters. [Neu-Albany in Nordamerika.]

Kinder: 1) Max, geb. 7. Oktober 1854.

2) Theodor, geb. 1871. 3) Helene, geb. 187..

Großvatersbruder.

† Carl August (geb. 11. Januar 1789 zu Moderwitz, † 12. Dezember 1844 auf seinem Besitztum Arnsdaugk, Hzgl. sachsen-goth. Hauptmann a. D., verm. mit Philippine Franziska Theresia Schiller von Schillershausen [geb. 18. Dezember 1794, † 13. Mai 1866]).

Kinder: 1. Robert Arthur, geb. 26. Mai 1822, K. K. Hauptmann a. D., verm. 11. November 1868 mit

Caroline Josefine von Jony, geb. 23. Januar 1842. [Leibitz in Ungarn.]

Kinder: 1) Carl Robert, geb. 4. Oktober 1869.

2) Anna Eveline, geb. 26. August 1871.

3) Thilo Maximilian, geb. 18. Februar 1874.

2. Arno Woldemar, geb. 20. April 1825, Grhzgl. sächs. Bezirksdirektor zu Eisenach, verm. 19. Mai 1872 mit

Adolfine Marie Frölich.

Sohn: Hans Thilo, geb. 6. Dezember 1874 zu Dermbach bei Eisenach.

3. Melanie Lodoisca, geb. 2. Juni 1832, verm. 24. August 1858 mit Carl Georg Franz Leopold Zopf, Fürstl. reuß. Landgerichtsrat zu Greiz.

II. Linie.

1. Ast, in Baden.

[Durch grhzgl. badisches Reskript d. d. 29. April 1856 als Freiherrlich bestätigt. — Beschreibung des Wappens und Abstammung im Jahrg. 1858, S. 34.]

1) Zweig. (Katholisch.)

Adolf Ludwig Leopold Freiherr von Beust, geb. 17. Februar 1829 (des 30. Dezember 1858 † Fahrn Franz, Grhzgl. bad. Kammerherrn und Generalmajors, Sohn), Kön. preuß. Major a. D., verm. 17. August 1861 mit

Caroline Freiin von Reitzenstein a. d. H. Regnitzlosa, geb. 3. Oktober 1838. [Wertheim a. M.]

Kinder: 1. Emma Anna Ernestine, geb. 9. Juni 1862.

2. Maria Luise, geb. 2. Mai 1863.

3. Ernst Franz Max, geb. 11. Juni 1872.

Geschwister.

1. Mathilde, geb. 19. August 1812, verm. 3. Februar 1838 mit Carl Ludwig († 26. August 1855), Grhzgl. bad. Oberst und Kommandeur des Leib-Grenadierregiments. [Karlsruhe.]
2. † Ludwig (geb. 31. August 1819, † 8. August 1888 zu Freiburg im Breisgau), Grhzgl. bad. Major a. D., verm. 3. Januar 1850 mit Stefanie Stutz, geb. 18. Februar 1826 zu Freiburg im Breisgau.
   Töchter: 1) Ida, geb. 30. Januar 1851, verm. 17. Juli 1872 mit Heinrich Kuenzer († 2. Januar 1887), Fabrikbesitzer zu Freiburg im Breisgau.
   2) Anna, geb. 11. März 1854.
3. Pauline, geb. 13. Februar 1822, verm. 22. Juni 1845 mit Josef Sommer († 26. November 1847), Grhzgl. bad. Generalauditor a. D. [Karlsruhe.]
4. Elise, geb. 24. Juli 1823. [Karlsruhe.]

2) [ältere] Zweig. (Lutherisch.)

(Im Mannesstamme erloschen.)

Des † Frhrn Wilhelm (geb. 21. Oktober 1805, † 2. Februar 1875), Kön. preuß. Majors a. D., und der † Emilie geb. Meier (geb. 10. September 1820, verm. 3. April 1841, † 24. Januar 1878) **Tochter:**

Rosalie Luise, geb. 10. Juni 1845 [erhielt den Badenschen Grafenstand unter dem Namen einer „Gräfin von Rhena" 8. Mai 1871; s. Taschenbuch der Gräflichen Häuser.]

2. Ast.

1) Zweig.

(Nachkommen des Carl Casimir [geb. 14. Juni 1734, † 11. Februar 1815.] Über die ältere Genealogie s. Jahrg. 1888, S. 36.)

[Anerkennung und Bestätigung des Freiherrentitels durch Sachsen-Altenburg mittels Patents d. d. 26. Oktober 1886.]

Albert Joachim Freiherr von Beust, geb. 11. April 1837 (des 7. Mai 1843 † Frhrn Adolf Sohn), Erbherr auf Nimritz und Rehmen, Kön. preuß. Major a. D., verm. 5. Juli 1869 mit

Armgard Freiin von Beust a. d. H. Langenorla, geb. 7. Dezember 1850 (s. unten).

Kinder: 1. Joachim Karl, geb. 4. März 1872 zu Hersfeld.
2. Marie Gertrud, geb. 10. Februar 1875 zu Nimritz.
3. Conrad Hermann Joachim, geb. 26. Dezember 1879 zu Nimritz.
4. Ilse Charlotte Gertrud, geb. 14. Mai 1883 zu Nimritz.

Großvatersbruder.

† Traugott Heinrich (geb. 30. März 1776, † 27. Dezember 1833, Erb-, Lehn- und Gerichtsherr auf Langenorla und Saalthal [zusammen 320 Hektar] im Herzogtum Sachsen-Altenburg [1660 von Joachim Ernst von Beust erkauft, bis 1857 Mannlehensgut], verm. 1807 mit Louise Ernestine Henriette von Kropf a. d. H. Zeutsch [geb. 1789, † 1. Dezember 1872]).

Sohn: † Carl Hermann Heinrich Theodor (geb. 9. August 1815,

† 26. September 1884), Herr auf Langenorla, Hzgl. sachsen-altenburg. Kammerherr, verm. 1846 mit

Marie Elisabeth, geb. 11. Januar 1827, des † Franz von Holtzendorff und der Charlotte geb. Häfike Tochter.

Töchter: 1) Armgard Marie, geb. 7. Dezember 1850, verm. mit Albert Frhrn von Beust auf Nimritz (s. oben).

2) Gertrud Elisabeth, geb. 7. Dezember 1850, Besitzerin von Langenorla, verm. 1873 mit Franz von Raven auf Groß-Luckow, Kön. preuß. Rittmeister a. D.

2) Zweig.

(Im Mannesstamme erloschen.)

[Lutherisch. — Der Freiherrenstand dieser Linie ist laut einem vom Kön. sächs. Oberhofmarschallamt beglaubigten Stammbaume bis zur 5. Generation aufwärts nachgewiesen und auch von weiland Sr. Maj. dem König Friedrich August von Sachsen anerkannt worden. — Über die ältere Genealogie s. Jahrg. 1860, S. 47.]

† Carl Emil Freiherr von Beust (geb. 5. September 1800 zu Thoßfell im sächs. Vogtlande, † 19. April 1874 [des 5. Mai 1856 † Frhrn Carl Gustav, Kön. sächs. Kammerherrn, Sohn], K. K. Rittmeister a. D., verm. 30. Mai 1830 mit Maria Hedwig Gräfin Schaffgotsch genannt Semperfrei von und zu Kynast [geb. 21. September 1806; katholisch; † 11. Dezember 1877]).

Tochter: Eugenia Hedwigia, geb. 15. August 1831 (katholisch), Stiftsdame des K. K. Theresianischen adeligen Damenstifts auf dem Hradschin zu Prag.

Des † Frhrn Carl Emil Geschwister.

1. Emma Luise, geb. 13. November 1805, verm. 31. Dezember 1824 mit Curt Robert Frhrn von Welck († 14. Juni 1866), Herrn auf Riesa.
2. † Bernhard (geb. 20. November 1808 zu Thoßfell, † 30. Juli 1874), verm. 2. August 1838 mit

Theresia Ferdinande Mathilde Sylvia Freiin von Ende a. d. H. Romschütz, geb. 15. März 1817. [Dresden.]

Tochter: Maria Ferdinande Sylvia, geb. 11. August 1840, Stiftsdame des freiadeligen Damenstifts Wallenstein zu Fulda.

3. † Edmund (geb. 19. September 1811, † 18. Juli 1879), K. K. Rittmeister a. D., verm. 15. Juli 1844 mit Maria Gräfin Almásy von Zsadány und Török-Szent-Miklós [geb. 23. September 1818; katholisch; † 23. September 1870]).

Töchter (katholisch): 1) Maria Magdalena Hortense Clementine, geb. 4. Oktober 1849, Ehrenstiftsdame des K. K. adelig-weltlichen Damenstifts „Maria-Schul" zu Brünn.

2) Anna Leopoldina Clementine Hedwig, geb. 27. März 1851, Besitzerin der Herrschaften Regecz, Erdö-Horváthy, Komloska, Vamos-Ujfalu im Zempliner Komitat und des Gutes Fonn-Csonkas im Abaujvarer Komitat in Ungarn, StkrD., verm. 21. November 1874 zu Baden bei Wien mit Friedrich Frhrn Waldbott von Bassenheim (katholisch), K. u. K. Kämmerer und vormal. Hofsekretär im Oberstkämmerer-Amt.

3. Ast.

[Lutherisch. — Freiherrenstand erworben von Joachim Friedrich (geb. 1696, † 1771), Kön. dän. Staatsminister und General-Salinendirektor.]

Carl Friedrich Gottlob Freiherr von Beust, geb. 23. Juli 1851, Kön. sächs. Premierleutnant a. D., verm. 1. März 1880 mit Marie Bertha Alexandra († 31. Dezember 1885), des Gustav von Veh, Kaiserl. russ. Oberleutnants a. D., und der Mary geb. Watkins Tochter.

Mutter.

Marie Caroline Wilhelmine, des † Kön. sächs. Amtshauptmanns von Houvald und der Maria geb. von Thielau Tochter, verm. 7. Oktober 1841 mit dem Frhrn Friedrich Constantin (geb. 13. April 1806, † 22. März 1891 zu Torbole), K. K. Ministerialrat a. D., vormal. Generalinspektor der Berg-, Hütten- und Salinenwerke in den nicht zur ungarischen Krone gehörigen Königreichen und Ländern der österr. Monarchie. [Torbole am Garda-See.]

Vatersbruder.

† Friedrich Ferdinand Graf von Beust (geb. 13. Januar 1809 zu Dresden, † 23. Oktober 1886; s. Taschenbuch der Gräfl. Häuser).

Bianchi, Duchi di Casalanza, s. Jahrg. 1891, S. 58.

Bibra.

[Bayern, Sachsen-Meiningen, Preußen, Oesterreich, Australien. — Fränkischer Uradel. Die Familie gehörte zur reichsunmittelbaren Ritterschaft in Franken. — Die beiden Linien stammen von den Brüdern Valentin († 1595) und Bernhard († 1609). — Beschreibung des Wappens und geschichtl. Übersicht im Jahrg. 1849, S. 38; über die Abstammung der verschiedenen Linien s. Jahrg. 1857, S. 42 ff.]

I. Valentinische Linie.

[Reichsfrhr. d. d. Wien 3. August 1698. — Die drei Äste stammen von drei Brüdern.]

1. Euerheimer, jetzt Adelsdorfer Ast.

[Lutherisch. — Eingetragen in die Kön. bayr. Adelsmatrikel bei der Freiherrenklasse 21. Januar 1815. — Besitz: das Stammgut Adelsdorf (seit 1696) im Königr. Bayern, Kreis Oberfranken.]

Wilhelm Franz Freiherr von Bibra, geb. 18. Februar 1823 (des 11. Juni 1864 † Frhrn Carl Heinrich, Kön. bayr. Kämmerers und Rittmeisters a. D., Sohn), Kön. bayr. Oberlandesgerichtsrat zu München, verm. 18. Mai 1858 mit

Fanny, geb. 4. Februar 1834, des † Carl Friedrich von Heintz, Kön.

bayr. Staats- und Reichsrats, sowie Präsidenten des Oberappellationsgerichts zu München, Tochter.

Söhne: Julius Richard, geb. 26. März 1862, Dr. jur. und Bezirksamtsassessor zu Neumarkt in der Oberpfalz.

2. Friedrich Otto, geb. 27. Dezember 1866, Kön. bayr. Leunant im 4. Feldartillerieregiment.

Geschwister.

1. † Katinka Maria (geb. 30. Mai 1824, † . . . . . , verm. 7. August 1843 mit Wilhelm von Gareis [† 20. März 1887], Kön. bayr. Senatspräsidenten a. D.).
2. Friedrich Gustav, geb. 10. Februar 1826, Kön. bayr. Oberst a. D., verm. 17. März 1873 mit

Auguste Stieber, geb. 19. Juni 1840. [München.]

Kinder: 1) Caroline, geb. 3. Januar 1874.
2) Wilhelm, geb. 4. Februar 1875.

3. Carl Georg, geb. 14. Juni 1830, Kön. bayr. Oberamtsrichter a. D. [Regensburg.]
4. August Stefan, geb. 9. Juni 1832, Kön. bayr. Generalmajor a. D., verm. 3. Mai 1869 mit Amalie Niezoldi (geb. 10. Februar 1849, † 25. November 1884). [München.]

Kinder: 1) Luise Caroline, geb. 2. April 1871.
2) Ernst Josef, geb. 7. Oktober 1872 zu Amberg, Kaiserl. deutscher Seekadett.
3) Adolf, geb. 17. Juni 1878.
4) Auguste Emma, geb. 8. September 1880.
5) Wilhelm, geb. 25. November 1884.

5. Ernst Thomas, geb. 18. Dezember 1833, Kön. bayr. Landgerichtsrat zu Baireuth, verm. 11. September 1865 mit Bertha Niezoldi (geb. 13. Januar 1845, † 21. Juni 1877).

Söhne: 1) Carl, geb. 14. Januar 1868, stud. jur.
2) August, geb. 17. Februar 1869, stud. jur.
3) Berthold Wilhelm, geb. 20. September 1871, Kön. bayr. P.-Fähnrich im 6. Chev.-Leg.-Regiment.

2. Gleicherwieser Ast. (Katholisch.)

[Eingetragen in die Kön. bayr. Adelsmatrikel bei der Freiherrenklasse 28. Januar 1815.]

Friedrich Freiherr von Bibra, geb. 28. Februar 1833 (des 1849 † Frhrn Friedrich Heinrich, Kön. großbritann. Kapitäns, Sohn), Kön. ungar. Honved-Oberst und Kommandant des 20. Honved-Inf.-Reg., verm. I) 1858 mit Malwine von Forster (†); II) 15. Februar 1879 mit

Anna Kosztics, geb. 25. Januar 1842 zu Szivácz in Ungarn. [Groß-Kanizsa in Ungarn.]

Sohn: † Eugen (geb. 26. November 1879 zu Budapest, † 26. Januar 1891 zu Groß-Kanizsa).

Schwester.

Auguste, geb. 10. Januar 1835, verm. 1. November 1853 mit Stefan von Gyerthanfi († 6. Oktober 1876).

Vatersbrüder.

1. † Ludwig (geb. 22. November 1778, † 14. Juni 1843, Erbherr auf Poßnitz, Kaldaun und Krug bei Leobschütz in Preuß.-Schlesien, Landesältester und Kreisdeputierter des Kreises Leobschütz, K. K. Oberleutnant a. D., verm. 14. Juli 1805 mit Engelberta Freiin Henn von Henneberg [geb. 24. Dezember 1788, † 1853]).

   Kinder: 1) † Ludwig (geb. 1. September 1808, † 25. März 1872), K. K. Oberleutnant a. D., verm. 15. Mai 1835 mit
   Franziska Freiin von Roseneg.

   Kinder: (1) Wilhelmine, geb. 29. April 1840, verm. 1857 zu Troppau mit Friedrich Edlem von Berres († 15. Juni 1876), K. K. Generalmajor a. D. [Schloß Weyer in Oberoesterreich.]

   (2) Lothar, geb. 20. Juli 1844, Besitzer des Gutes Weyer in Oberoesterreich, verm. 27. Mai 1872 mit
   Ottilie Meinert, geb. 10. März 1845.

   Tochter: Fanny, geb. 17. September 1874 zu Weyer.

   2) Anna, geb. 24. Juni 1824, verm. mit Ludwig von Urbanowsky († 13. Oktober 1873).

2. † Franz Ludwig (geb. 10. Februar 1783, † 14. Oktober 1823), verm. 25. Januar 1807 mit
   Elisabeth Reily.

   Kinder: 1) † Benedict (geb. 8. Juli 1809, † 1883), Gutsbesitzer bei Sydney in Australien, verm. mit
   Maria Offlardhey.

   2) Marie, geb. 4. Mai 1813, verm. mit dem Kön. großbritann. Kapitän a. D. Lucas.

   3) Carl, geb. 22. August 1816.

   4) Emilie, geb. 6. September 1819.

   5) † Wilhelm Karl (geb. 26. Oktober 1821, † 1874 zu Wien, K. K. Rittmeister in der Gendarmerie, verm. 1857 mit Josefine Unger [† 15. Januar 1891 zu Wien]).

   6) † Leopold Ernst (geb. 9. Juli 1823, † 186., verm. mit Gesine Wilhelmine Runge [† 11. November 1879 zu Delmenhorst bei Bremen]).

   Söhne: (1) Ernst Friedrich Ludwig, geb. . . . . .
   (2) Ludwig Heinrich, geb. . . . . .
   (3) Karl Leopold, geb. . . . . .
   (4) Wilhelm Bernhard, geb. . . . . .

3. † Friedrich Carl (geb. 14. Juli 1786, † 5. Juni 1873, verm. 3. Juli 1836 mit Barbara Freiin Juritsch zu Strugg und Alt-Guttenberg [geb. 10. Januar 1808, † 1869], StkrD.).

   Tochter: Ernestine, geb. 14. Februar 1842, verm. 15. Juli 1871 zu Graz mit Rudolf Bélik von Dezsér († 12. November 1881), Kön. ungar. Finanzsekretär.

4. † Adalbert Wilhelm (geb. 12. März 1789, † 15. Juni 1873, K. K. jubil. Finanzwach-Oberinspektor zu Prag, verm. 19. November 1815 mit Franziska Wildau von Lindenwiese [geb. 24. Dezbr. 1791, † 20. Januar 1866]).

   Söhne: 1) † Carl (geb. 8. Januar 1821, † 1. September 1876,

K. K. Oberleutnant a. D., verm. mit Rosa Loschkau [† 10. Januar 1867]).

Kinder: (1) Friederike, geb. 21. August 1855.
(2) Carl, geb. 1. September 1856, Zollbeamter zu Prag.
(3) Johann, geb. 14. Mai 1859, K. u. K. Oberleutnant in der 16. schweren Batterie-Division zu Kotigan in Böhmen.
(4) Anton, geb. 8. August 1861, K. u. K. Oberleutnant im dalmat. Inf.-Reg. Nr. 22.

2) † Wilhelm (geb. 24. März 1824 zu Biala in Galizien, † 18. Juni 1879 zu Szolnok in Ungarn), K. K. Feldmarschall-Leutnant und Chef der ökonomischen Sektion und der Militärintendanz im Reichskriegsministerium, verm. 15. Dezember 1849 mit
Maria Pan, geb. 4. Oktober 1830.

Kinder: (1) Gabriele, geb. 1. September 1853.
(2) Alfred, geb. 13. Juni 1855, K. K. Ministerialsekretär im Ministerium für Landesverteidigung.

3) Heinrich Franz, geb. 4. Oktober 1827, K. K. Hauptmann a. D., verm. 21. Februar 1861 mit
Rudolfine Freiin von Lamb-Eben und Brunnen, geb. 9. März 1841.

3. Schwebheimer Ast.

[Katholisch. — Eingetragen in die Kön. bayr. Adelsmatrikel bei der Freiherrenklasse 22. Februar 1817. — Besitz: das Rittergut Schwebheim (seit 1542), Kr. Unterfranken in Bayern.]

Ernst Freiherr von Bibra, geb. 22. Dezember 1871 zu Schwebheim.

Geschwister.

1. Lucretia, geb. 17. Februar 1870 zu Schwebheim.
2. Hans, geb. 7. November 1873 zu Schwebheim.
3. Maria, geb. 13. Mai 1875 zu Schwebheim.
4. Katharina, geb. 31. Januar 1877 zu Schwebheim.

Mutter.

Barbara geb. Roßteuscher, geb. 12. Februar 1844, verm. mit dem Frhrn Reinhold (geb. 7. Februar 1838, † 25. Dezember 1887), Herrn auf Schwebheim bei Schweinfurt.

Vatersgeschwister.

1. Lucretia, geb. 19. September 1839, verm. 4. Juni 1867 mit Dr. med. Franz Riegel, Kön. bayr. Landgerichtsarzt zu Kempten.
2. Wolfgang, geb. 13. Februar 1841. [Schwebheim.]

Großmutter.

Josefine geb. Pickel, geb. 23. Oktober 1807, verm. 17. Novbr. 1836 mit dem Frhrn Ernst auf Schwebheim (geb. 9. Juni 1806, † 6. Juni 1878), Dr. phil. et med., Mitglied mehrerer Gelehrten-Gesellschaften. [Nürnberg.]

II. Bernhardische Linie.

1. Ast des Hans Kaspar († 1641).

1) Brennhäuser Zweig.

[Katholisch. — Eingetragen in die Kön. bayr. Adelsmatrikel bei der Freiherrenklasse 19. August 1828. — Besitz: das Rittergut Brennhausen (seit 1681) im Bezirksamt Königshofen, Kr. Unterfranken in Bayern.]

Wolfgang Sebastian Wilhelm Edmund Hubert Freiherr von Bibra, geb. 7. Juni 1862, verm. 11. November 1884 zu Innsbruck mit
Franziska Seraphine Penz, geb. 23. September 1869 zu Aspang in Oesterreich.
Töchter: 1. Marie-Luise (Malou) Caroline Leonie, geb. 22. August 1885 zu Brennhausen.
2. Maria-Anna Caroline Leonie geb. 23. August 1890 zu New York.

Geschwister.

1. Eberhard Adalbert Heinrich Hubert, geb. 8. März 1864, verm. 30. November 1888 zu Stolp in Pommern mit
Charlotte verwitw. Sommer, geb. Lastig.
2. Leonie Marie Luise Mathilde Elise, geb. 23. Mai 1867 zu Brennhausen.

Mutter.

Caroline Freiin Sartorius von Waltershausen, geb. 28. November 1835, verm. 17. Juli 1861 mit dem Frhrn Carl Ernst Eugen (geb. 19. Mai 1814, † 26. April 1888 zu Brennhausen), Mitbesitzer von Brennhausen, Kön. bayr. Hauptmann a. D. [Brennhausen.]

Vatersbruder.

† Ludwig Gustav Johann (geb. 23. Juli 1823, † 9. Januar 1882, Mitbesitzer von Brennhausen, verm. 25. Dezember 1847 mit Caroline Mohr [geb. 17. Januar 1817 zu Sommerach, † 6. Septbr. 1881]).
Sohn: Carl Maximilian Theodor, geb. 18. Januar 1851, Mitbesitzer von Brennhausen, Kön. bayr. Forstwart zu Jossa a. Elm, verm. 8. August 1882 mit
Maria Katharina Ernestine Pfirrmann, geb. 16. Februar 1860 zu Dettenheim im Großherzogtum Baden.

2) Bibraer (vormals Höchheimer) Zweig.

[Lutherisch. — Eingetragen in die Kön. bayr. Adelsmatrikel bei der Freiherrenklasse 10. August 1816. — Besitz: das Stammgut Bibra (seit unvordenklicher Zeit) im Hzgt. Sachsen-Meiningen.]

Hans Carl Alfred Freiherr von und zu Bibra, geb. 9. März 1832, Mitbesitzer von Bibra, Hzgl. sachsen-meining. Kammerherr und Geh. Justizrat zu Meiningen, verm. 6. August 1867 mit
Marie Trautmann, geb. 20. Februar 1844 zu Pößneck.
Kinder: 1. Hans Otto Feodor, geb. 7. Juli 1868.
2. Max Heinrich Carl, geb. 10. März 1873.

Schwestern.

1. Emma Johanna Antonie, geb. 8. Septbr. 1830, verm. 3. Februar 1856 zu Meiningen mit Dr. jur. Friedrich von Uttenhoven, Hzgl. sachsen-meining. Kammerherrn und GRat.
2. Bertha, geb. 3. Mai 1836, verm. 15. Novbr. 1855 zu Meiningen mit Eduard Frhrn von Erffa, Besitzer des Rittergutes Ahorn bei Coburg.
3. Anna Clementine Emma Maria, geb. 8. März 1844, verm. 6. Oktober 1863 mit Gustav Frhrn von Künsberg auf Wernstein, Kön. bayr. Regierungsdirektor a. D.
4. Octavia Johanna Franziska Clotilde, geb. 2. April 1845, verm.

7. September 1869 mit Adolf von Schultes, Hzgl. sachsen-coburg-goth. Oberamtsrichter zu Coburg.

Mutter.

Marie Antonie, geb. 18. Juni 1809, des † Carl von Uttenhoven, Hzgl. sachsen-meining. GRats und Rechnungskammerpräsidenten, und der † Jeannette geb. Freiin von Speßhardt Tochter, verm. 5. Oktober 1829 mit dem Frhrn Otto (geb. 10. Februar 1803, † 15. Januar 1852), Hzgl. sachsen-meining. Landmarschall, Konsistorialdirektor und nachherigem Staatsrat.

Vatersbrüder.

1. † Alfred (geb. 13. März 1807, † 26. Juli 1847, Hzgl. sachsen-meining. Kammerherr und Oberamtmann zu Römhild, verm. 15. Januar 1839 mit Thecla Theodora von Uttenhoven [geb. 6. November 1818, † 12. Juli 1884], war wiederverm. 26. Juni 1850 mit Hugo Frhrn von Speßhardt, Hzgl. sachsen-meining. Kammerherrn und Hofmarschall).
   Töchter: 1) Clotilde, geb. 15. Oktober 1842.
   2) Clara, geb. 27. Juli 1845.
   3) Thecla, geb. 3. Juni 1847.
2. † Wilibald (geb. 30. November 1809, † 10. Dezember 1867 zu Bamberg), Mitbesitzer von Bibra, vormal. Kön. bayr. Bezirksgerichtsdirektor zu Windsheim, verm. 30 Juli 1840 mit
   Fanny, geb. 25. Februar 1819, des † Carl August Schmidt von Altenstadt, Kön. württemb. Hauptmanns a. D., und der Caroline geb. von Seethal Tochter.
   Kinder: 1) Amalie Caroline Maximiliane, geb. 4. Mai 1841.
   2) † Otto Heinrich Carl (geb. 17. September 1842, † 19. Mai 1886), Kaiserl. deutscher Kreisdirektor zu Bolchen in Lothringen, verm. 2. Januar 1878 mit
   Ida Wilhelmine Reincke, geb. 22. Dezember 1857.
   Kinder: (1) Franziska Thusnelde Gertrud, geb. 17. Juni 1879.
   (2) Theodor Wilibald Carl Alfred Otto, geb. 9. Februar 1881.
   (3) Amalie Bertha Julie Thusnelde, geb. 10. September 1883.
   (4) Emma, geb. 20. Juli 1885.
   3) Carl August Franz Bernhard, geb. 26. April 1844, Gutsadministrator und Hzgl. sachsen-meining. Standesbeamter zu Bibra, verm. 26. September 1871 mit
   Emma Marie Caroline Hubertine, geb. 7. November 1850, des † Theodor von Michels, Kön. bayr. Oberst und Kommandeurs des 14. Inf.-Reg., und der † Marie geb. Peller von Schoppershof Tochter. [Bibra.]
   Kinder: (1) Marie Fanny Helene Magdalene, geb. 26. Juli 1872.
   (2) Wilibald Theodor Otto Franz Friedrich, geb. 3. Juli 1873.
   (3) Mathilde Marie Magdalene Amalie Emma, geb. 1. Oktober 1874.
   (4) Amalie Mathilde Wilhelmine Emma, geb. 8. Mai 1878.
   (5) Carl-Theodor Alfred Wilhelm, geb. 29. Juli 1880.
   (6) Carl Friedrich, geb. 1. Juli 1882.

2. Ast des Hans Christoph († 1636).

1) Älterer Irmelshäuser Zweig.

[Lutherisch. — Eingetragen in die Kön. bayr. Adelsmatrikel bei der Freiherrenklasse 27. Oktober 1816. — Besitz: Irmelshausen (seit 1376), Ottelmannshausen (seit 1859) und Trappstadt (seit 1853) im Königr. Bayern, Kr. Unterfranken; ferner Aroldshausen (778 Morgen, früher Vorwerk des Stammgutes Bibra), Walldorf und Breuberg (letztere beiden seit 1774) im Hzgt. Sachsen-Meiningen (Ottelmannshausen und Aroldshausen gemeinschaftlich mit dem Jüngern Zweig.]

1) Unterzweig.

Hans Ernst Albert Freiherr von Bibra, geb. 17. September 1804 (des 26. Oktober 1842 † Frhrn Carl Friedrich Wilhelm Gottlob, Hzgl. sachsen-meining. GMats, Sohn), Senior der Gesamtfamilie und als solcher Unter-Erbmarschall des vormal. Bistums Würzburg, Familiendirektor des ältern Irmelshäuser Zweiges, Hzgl. sachsen-mein. Kammerherr und Geh. Regierungsrat a. D., verm. I) 9. August 1841 mit Friederike Gräfin von Soden (geb. 4. Dezember 1819, † 24. Dezember 1842); II) 8. Septbr. 1844 mit Bertha (geb. 26. Januar 1809, † 29. Mai 1888 zu Meiningen), des † Clemens August von Kaas, Fürstl. schaumburg-lipp. Oberforstmeisters, und der † Helene geb. Habicht zu Bückeburg Tochter. [Meiningen.]

Kinder 2r Ehe: 1. Anna Caroline Auguste Helene Eugenie, geb. 18. Juni 1847, verm. 2. Mai 1871 mit Hermann Bodemer († 7. April 1890), Fabrikbesitzer zu Großenhain im Königreich Sachsen.

2. Clemens Ernst, geb. 8. Februar 1851, Kön. preuß. Hauptmann und Kompaniechef im 3. thüring. Inf.-Reg. Nr. 71.

3. Hans Ernst Carl, geb. 4. Juli 1856, Kön. preuß. Oberförster zu Oberems im Reg.-Bez. Wiesbaden und Premierleutnant der Reserve des Inf.-Reg. Nr. 144, verm. im Juli 1891 mit

Pauline, geb. 15. Januar 1871 zu Herksfeld, des Emil von Goecking, Kön. preuß. Majors, aggregiert dem Inf.-Reg. Nr. 141, Tochter.

Geschwister.

1. † Bernhard (geb. 25. September 1819, † 15. Dezember 1877), Hzgl. sachsen-meining. Kammerjunker und Oberförster zu Saalfeld, verm. 24. April 1865 mit

Hedwig, geb. 24. Oktober 1842, des † Heinrich von Schultes, Hzgl. sachsen-coburg-goth. Forstmeisters, und der † Fanny geb. von Charpentier Tochter; wiederverm. 1. Juli 1879 mit Otto Müller, Hzgl. sachsen-meining. Amtsrichter zu Saalfeld.

2. Carl Ludwig Friedrich, geb. 2. September 1823, Kön. preuß. Major z. Disp., verm. 22. April 1854 mit

Luise Friederike Charlotte, geb. 23. Juni 1828, des August von Beulwitz auf Löhma, Fürstl. schwarzburg-rudolstädt. Geh. Legationsrats, und der Luise geb. von Witzleben Tochter. [Meiningen.]

Kinder: 1) Marie Dorothea Bertha Caroline Therese, geb. 11. Juli 1856.

2) Heinrich Gustav Traugott, geb. 8. April 1862, Kön. preuß. Premierleutnant im anhalt. Inf.-Reg. Nr. 93, verlobt im März

1891 mit Margarete, des † Ferdinand Hasert, Kaiserl. Postdirektors, und der Rosa geb. Hey Tochter.
3) Alfred Max Oscar, geb. 28. November 1865.

2) Unterzweig.

August Ludwig Carl Georg Friedrich Freiherr von Bibra, geb. 29. Januar 1808 (des 4. November 1844 † Frhrn Christian Heinrich, Grhzgl. hess. Wirkl. GRats und Landjägermeisters, Sohn), Ehrenritter des Johanniterordens, Hzgl. nass. Kammerherr, Fürstl. wiedscher Kammerdirektor a. D., verm. 12. August 1841 mit Agnes Freiin von Stoltzenberg (geb. 31. Oktober 1823, † 28. Juli 1866). [Wurchow in Pommern.]
Tochter: Luise Therese Agnes, geb. 8. Januar 1850, Oberhofmeisterin J. K. H. der Frau Prinzessin Friedrich Leopold von Preußen, verm. 7. September 1872 zu Irmelshausen mit Christian Grafen von Bernstorff a. d. H. Gartow († 5. März 1886), Kön. preuß. Premierleutnant a. D.

3) Unterzweig.

August Amalius Carl Gerhard Freiherr von Bibra, geb. 5. September 1848, Kön. preuß. Hauptmann und Batteriechef im Feldartillerieregiment Nr. 34.

Mutter.

Wilhelmine Friederike geb. Hild, verm. 29. Mai 1809 mit dem Frhrn Friedrich (geb. 11. Juli 1813, † 18. Februar 1851); wiederverm. und abermals Witwe.

Vaters-Halbbrüder

aus des Großvaters zweiter Ehe:

1. † August Heinrich Friedrich Wilhelm Ludwig (geb. 25. Februar 1818, † 26. April 1878), Hzgl. nass. Kammerherr, Kön. preuß. Oberforstmeister zu Wiesbaden, verm. 18. Dezember 1842 mit
Julie Marie, geb. 9. Dezember 1822, des 22 Januar 1875 † Justus Heinrich Weynand von Erath Tochter. [Wiesbaden.]
Kinder: 1) Luise Thekla Emilie, geb. 27. Juni 1848, verm. 10. August 1880 zu Wiesbaden mit Carl Wilhelm Philipp von Reichenau, Kön. preuß. Forstmeister in Merseburg.
2) Henriette Wilhelmine Katharine Julie Marie, geb. 30. März 1853.
3) Anna Amalie Marie Caroline Agnes, geb. 16. Februar 1855, verm. 6. Mai 1879 zu Wiesbaden mit Otto Gerhard von Szczepanski, Kön. preuß. Premierleutnant im Inf.-Reg. Nr. 135.
4) Ottilie Dorothea Anna Emma, geb. 22. Januar 1857, verm. 1. Januar 1880 zu Wiesbaden mit Dr. jur. Ernst Daniel Otto, Kön. preuß. Amtsrichter zu Wiesbaden.
5) Auguste Antonie Caroline Emilie, geb. 25. Januar 1859, verm. 21. Oktober 1884 mit Paul Hiller, Kön. preuß. Premierleutnant im pomm. Füsilierregiment Nr. 34.
6) Julius Friedrich Wilhelm Carl Hermann Cornelius, geb. 20. Juli 1862.
2. Wilhelm Sigmund Carl, geb. 17. September 1819, vormal. Hzgl. nassauischer Hofgerichtsaccessist. [Wiesbaden.]

1) Jüngerer Irmelshäuser Zweig.

[Eingetragen in die Kön. bayr. Adelsmatrikel bei der Freiherrenklasse 27. Oktober 1816. — Besitz: Irmelshausen (seit 1376 im Besitz), Dörfleshof (seit 1859 im Besitz) und Höchheim (seit 1816 im Besitz) im Königr. Bayern, Kreis Unterfranken; ferner Ottelmannshausen in Bayern und Aroldshausen in Meiningen gemeinschaftlich mit dem Ältern Irmelshäuser Zweig.]

Moritz Freiherr von Bibra, geb. 21. August 1875 zu Irmelshausen.

Mutter.

Ida, geb. 16. August 1845, des † Curt von Griesheim, Kön. preuß. Premierleutnants im 1. hess. Inf.-Reg. Nr. 81, Witwe, und des † Karl von Czarnowski, Kön. preuß. Oberstleutnants, und der Marianne geb. Erath von Erathsberg Tochter, verm. 30. September 1874 zu Biebrich am Rhein mit dem Frhrn Ludwig Carl (geb. 9. März 1836, † 23. März 1881). [Potsdam.]

Vatersgeschwister.

1. Gustav, geb. 15. Juni 1837, Familiendirektor des Jüngeren Irmelshäuser Zweiges, Landrat im Kreise Unterfranken. [Höchheim.]
2. Marie, geb. 11. Oktober 1840, verm. 1. September 1863 zu Irmelshausen mit Adolar Bressler von Bressensdorf, Kön. bayr. Kämmerer, Generalmajor und Kommandeur der 6. Inf.-Brigade.
3. Hugo Franz Josef Albert, geb. 30. Juli 1842, Kaiserl. deutscher Ministerialrat im Ministerium für Elsaß-Lothringen zu Straßburg, verm. 9. September 1873 zu Wien mit

Anna Swoboda, geb. 14. Januar 1854.

Kinder: 1) Elsa Anna Franziska Luise, geb. 14. Juni 1874 zu Straßburg i. E.
2) Hugo Ludwig Reinhard Moritz, geb. 7. Oktober 1875 zu Straßburg i. E.
3) Alfred Daniel Hermann Lothar, geb. 14. Mai 1877 zu Straßburg i. E.

4. Reinhard, geb. 4. Oktober 1845, K. u. K. Kämmerer und Major im Inf.-Reg. Nr. 60.

Bibran und Modlau.

(Erloschen.)

[Lutherisch. — Preußen (Provinz Schlesien). — Schlesischer Uradel; Reichsfrhr und erbländ.-österr. Frhr. d. d. Wien 13. Juli 1624. — Beschreibung des Wappens und geschichtl. Notiz im Jahrg. 1868, S. 54, Stammtafel im Jahrg. 1870, S. 62; vgl. auch die Artikel „Block", „Kölichen", „Schönberg" (erloschen) und „Senden".]

† David Heinrich Freiherr von Bibran und Modlau (geb. 1758, † 16. Dezember 1826 zu Jauer, Erbherr auf Modlau, Primkenau, Petersdorf, Giesmannsdorf, Buchwald und Kochnit in Preuß.-Schlesien, Landschaftsdirektor der Fürstentümer Schweidnitz und Jauer, verm. 24. Juli 1782 zu Tratlau mit Marie Ottilie Wilhelmine [geb. 1757, † 6. Oktober 1852 zu Modlau], des † Johann Wilhelm Traugott von Schönberg auf Kulm, kursächs. Appellationsgerichtsrats und

Oberamtsverwalters der Oberlausitz, und der † Johanna Friederike geb. Freiin von Rechenberg Tochter).

Tochter: † Marie Sofie († 18. November 1853 zu Reisicht, verm. 12. September 1804 mit Ernst von Kölichen genannt Frhr von Bibran und Modlau [† 26. Dezember 1832], Majoratsherrn auf Siegendorf ꝛc.).

Biedermann, s. Jahrg. 1891, S. 59.

Biegeleben, s. Jahrg. 1891, S. 60.

Biel, s. Jahrg. 1891, S. 61.

Bielfeld, s. Jahrg. 1891, S. 63.

Bienerth, s. Jahrg. 1891, S. 63.

Billing von Treuburg, s. Jahrg. 1891, S. 64.

Bils, s. Jahrg. 1891, S. 64.

Binder von Krieglstein, s. Jahrg. 1891, S. 65.

Binzer, s. Jahrg. 1891, S. 65.

Bischoffshausen.

[Evangelisch. — Preußen (Provinz Hessen-Nassau). — Hessischer Uradel; Anerkennung des Freiherrenstandes im Herzogtum Sachsen-Meiningen 1854 (für den Freiherrn Richard, † 5. Januar 1870, s. unten), Bestätigung dieser Anerkennung durch Attest des Pzgl. sachsen-meining. Staatsministeriums d. d. 12 März 1877.

und auf Grund dieser frühern landesherrlichen Anerkennung kön. preuß. Anerkennung der Berechtigung zur Führung des Freiherrentitels laut Allerhöchster Kabinettsordre d. d. Berlin 12. November 1877. — Beschreibung des Wappens und geschichtl. Notiz im Jahrg. 1879, S. 61.]

Gotthard Freiherr von Bischoffshausen, geb. 12. Februar 1852 zu Stift Preetz, Kön. preuß. Hauptmann und Kompaniechef im Inf.-Reg. Herwarth von Bittenfeld (1. westfäl.) Nr. 13, verm. 18. Juli 1887 zu Bollensdorf mit

Margarethe, geb. 10. Juni 1868 zu Bollensdorf, des † Max von Heineken, Majoratsherrn auf Bollensdorf, K. K. Hauptmanns a. D., und der Wilhelmine geb. Freiin von Ende einziger Tochter, Fideikommißherrin auf Bollensdorf.

Kinder: 1. Hildegard Irmintrud Elisabeth, geb. 22. November 1888 zu Dresden.

2. Günther-Leopold Werner Richard Max, geb. 2. Mai 1890 zu Münster in Westfalen.

Geschwister.

1. Curt, geb. 13. März 1853, Kön. preuß. Hauptmann und Kompaniechef im Inf.-Reg. Graf Bülow von Dennewitz (6. westfäl.) Nr. 55.

2. Mathilde Wilhelmine Adolfine Sofie Caroline Luise Julie Charlotte, geb. 2. Dezember 1854, Hofdame J. Durchlaucht der Prinzessin Elisabeth von Schwarzburg-Sondershausen.

3. Werner Georg Reinhard Willfried, geb. 12. September 1856.

4. Günther Reginald, geb. 30. Mai 1866, Forstkandidat.

Mutter.

Antonie Adelheid Luise Katinka, geb. 22. Juni 1828, des † Ernst Heinrich Ludwig von Dalwigk-Schauenburg zu Dillich, Kurfürstl. hess. Rittmeisters, und der † Luise geb. von Heister Tochter, verm. mit dem Frhrn Richard († 5. Januar 1876), Hzgl. sachsen-meining. Kammerherrn, Kön. preuß. Oberst und Kommandeur des 3. thüring. Inf.-Reg. Nr. 71. [Minden.]

Bissing.

[Lutherisch. — Preußen. — Sächsischer Uradel; preuß. Frhr. d. d. Sanssouci 13. September 1851 und Ausdehnung auf die gesamte Descendenz d. d. Dresden 19. März 1855 (beides für Wilibald auf Klein-Glauth [† 3. September 1880, s. unten]), dann preuß. Frhr. 17. Juli 1852 und Ausdehnung auf die gesamte Descendenz aus je adeliger Ehe d. d. Berlin 31. März 1858 (Diplom zugleich von diesem Tage, aber erst vollzogen 9. November 1859; beides für die Brüder: Moritz auf Bellmannsdorf [† 5. Februar 1860] und Adolf auf Beerberg [† 8. April 1880, s. unten]). — Näheres über die Standeserhebungen und Beschreibung des Wappens im Jahrg. 1873, S. 46. — Geschichtl. Übersicht im Jahrg. 1855, S. 50, und Jahrg. 1857, S. 53; vgl. auch das Taschenbuch der Gräfl. Häuser und das Handbuch dazu unter „Bissingen-Nippenburg".]

Moritz Freiherr von Bissing, geb. 30. Januar 1844, Kön. preuß. Oberst, Kommandeur des Regiments der Gardes du Corps, Flügel-

adjutant Sr. Maj. des Kaisers und Königs, verm. I) 22. August 1872 zu Dresden mit Myrrha Wesendonck (geb. 7. August 1852 zu Zürich, † 20. Juli 1888 zu München); II) 15. Oktober 1890 zu Plaue a. d. H. mit

Alice Gräfin von Königsmarck, geb. 24. Oktober 1867.

Sohn 1r Ehe: Friedrich Wilhelm von Bissing, geb. 22. April 1873 zu Potsdam.

Geschwister

a) vollbürtige aus des Vaters erster Ehe:

1. Auguste, geb. 19. Juni 1833, verm. 19. Mai 1855 mit Gustav von Gersdorff.
2. † Hans Ulrich (geb. 27. November 1837, † 21. April 1886), Kön. preuß. Major à la suite des 3. brandenburg. Inf.-Reg. Nr. 20 und Eisenbahnlinienkommissar zu Schwerin, verm. 22. Oktober 1863 zu Görlitz mit

Jenny, geb. 28. März 1844, des † Emil Hermann Sausin de Montanières auf Ober- und Nieder-Moisdorf bei Jauer und der Bertha geb. von Schickfuß und Neudorf (wiederverm. mit dem Kön. preuß. General der Infanterie a. D. von Gordon) einziger Tochter. [Wittenberg.]

Töchter: 1) Clara Henriette Bertha, geb. 1. November 1864.
2) Wally Victoria Tosca, geb. 13. August 1866 zu Görlitz.
3) Marie Emma Auguste Margarethe, geb. 16. August 1867 zu Görlitz.
4) Margarethe Maximiliane, geb. 15. Dezember 1871.

3. Wally, geb. 19. Januar 1843, verm. 27. November 1872 zu Görlitz mit Wolf von Griesheim, Kön. preuß. Major a. D.

b) halbbürtige aus zweiter Ehe:

4. Dorothea, geb. 6. März 1850, verm. I) 29. August 1872 zu Görlitz mit August Brandt von Lindau († 20. November 1873), Kön. preuß. Rittmeister a. D.; II) 15. September 1886 zu Pyrmont mit Gustav Grafen von der Goltz, Kön. preuß. Geh. Oberregierungsrat und vortragendem Rat bei der Oberrechnungskammer zu Potsdam.
5. Tosca, geb. 25. Mai 1851.
6. Carl, geb. 29. Mai 1853, Kön. preuß. Leutnant a. D.
7. Walther Adolf, geb. 9. Juli 1855, verm. 22. April 1880 zu London mit

Luisa Marion, geb. 1855, des Algernon Stewart Austen auf Anglesey house (Torquay), Kommandeurs in der Kön. großbritann. Marine, Tochter.

Stiefmutter.

Henriette, geb. 8. März 1823, des † Ferdinand Leopold Otto Frhrn von Kloch und Kornitz und der † Luise geb. Freiin von Imhof Tochter, verm. 23. Oktober 1848 mit dem Frhrn Moritz (geb. 6. März 1802, † 5. Februar 1860), Erbherrn auf Ober- und Nieder-Bellmannsdorf in der Oberlausitz, Ehrenritter des Johanniterordens, Kön. preuß. Kammerherrn und Landesältesten des Kreises Lauban (war verm. in erster Ehe mit Dorothea Freiin von Gall [geb. 3. Juni 1800, † 19. Mai 1847]). [Naumburg a. d. Saale.]

Vatersbruder.

† Adolf (geb. 3. November 1800, † 8. April 1880, auf Ober- und Nieder-Beerberg bei Marklissa in Schlesien, Rechtsritter des Johanniterordens, Dr. jur., Kön. preuß. Kammerherr und Kreisdeputierter des Kreises Lauban, verm. 10. Oktober 1835 mit Marie Gotty [geb. 1814, † 5. September 1862]).

Tochter: Marie von Bissing, geb. 10. März 1842, verm. 28. Mai 1861 zu Beerberg mit Heinrich von Haugwitz († 12. August 1865), auf Lähnhaus, Mauer ꝛc. bei Löwenberg in Preuß.-Schlesien, Kön. preuß. Landrat des Kreises Löwenberg.

Großvatersbruder.

† August Wilhelm (geb. 14. Februar 1773, † 14. Oktober 1806, auf Löberitz, Rödgen und Grötz bei Bitterfeld in der Provinz Sachsen, welche Güter er erkaufte, Kurfürstl. sächs. Premierleutnant im Chev.-leg.-Regiment Prinz Clemens, verm. mit Marianne [geb. 1779, † 17. September 1858], des † Carl Wolf von Franckenberg und Ludwigsdorf auf Hirschfelde bei Sagan und der † Charlotte Marie Elisabeth geb. von Massow Tochter).

Sohn: † Willy (Wildbald) (geb. 1. März 1806, † 3. September 1880, auf Klein-Ellguth [194 Hct.] bei Nimptsch in Schlesien, Rechtsritter des Johanniterordens, Kön. preuß. Kammerherr, verm. 23. September 1833 mit Emma Gräfin von Pfeil und Klein-Ellguth [geb. 18. Juli 1814, † 28. Februar 1883]).

Kinder: 1) Luise, geb. 31. August 1835, verm. 20. Juli 1859 zu Klein-Ellguth mit Reinhold Frhrn von Wechmar, Majoratsherrn auf Zedlitz im Kreise Steinau in Preuß.-Schlesien.

2) Ernestine, geb. 16. Oktober 1837 zu Järischau.

3) August Friedrich Sigismund, geb. 12. Dezember 1843, Kön. preuß. Oberstleutnant und Kommandeur des 1. hess. Husarenregiments Nr. 13, verm. 3. Juli 1873 zu Darmstadt mit Adele Freiin van der Capellen van Berkenwoude, geb. 26. Juli 1850.

Söhne: (1) Gotthard Max Wilhelm Moritz, geb. 5. Mai 1875 zu Babenhausen bei Darmstadt.

(2) Wilhelm, geb. 14. September 1886 zu Metz.

(3) Moritz, geb. . . . . .

4) Maximiliane, geb. 4. Mai 1854.

Bittner von Bitterthal, s. Jahrg. 1868, S. 58.

Blanckart.

[Katholisch. — Preußen (Rheinprovinz) und Belgien. — Rheinländischer Uradel; kön. preuß. Anerkennung des Freiherrenstandes laut Ministerialreskript vom 1. Juni 1827 (für Frhrn Josef auf Aldorf im Reg.-Bezirk Aachen, † 4. Mai 1873

s. unten). — Beschreibung des Wappens, geschichtl. Notiz und Stammtafel im Jahrg. 1884, S. 55.]

Carl Alexander Maria Josef Freiherr von Blanckart, geb. 30. März 1836 (des 4. Mai 1873 † Frhrn Josef Anton Hubert Sohn), Besitzer des Rittergutes Altenburg und der Güter Ottenfeld und Hohenbusch in der preuß. Rheinprovinz, sowie der Güter Lerby, Guygoven, Harlue, Offus, Huppaye, Warsage, Horward, Gourenfosse und Othel le Bois in Belgien, Ehrenritter des souver. Malteserordens, Doktor der Rechte und der Naturwissenschaften, verm. 7. Dezbr. 1867 mit

Johanna Freiin von Hövel, geb. 14. Februar 1844. [Schloß Lerby bei Lüttich.]

Kinder: 1. Maria Clementine Josefine Jeanne Caroline Ghislaine, geb. 26. August 1869.

2. Josef Léon Maria Charles Jean Ghislain, geb. 12. März 1871.

3. Johanna Maria Theophila Charlotte Ghislaine, geb. 28. August 1872.

Vatersbruder.

† Theodor Johann Hubert (geb. 17. März 1812, † 3. Februar 1889, Besitzer der Rittergüter Burg-Alsdorf und Kellersberg in der preuß. Rheinprovinz, Kön. preuß. Premierleutnant a. D., verm. 1. Mai 1838 mit Josefine Marie Henriette Freiin von Hilgers [geb. 7. Februar 1819, † 18. Januar 1885]).

Kinder: 1. Clementine Franziska Augusta Ludovica, geb. 21. März 1839.

2. Adolf Carl Franz Hubert, geb. 21. November 1841, Kön. preuß. Hauptmann a. D., verm. 23. Oktober 1875 mit

Marie Therese, geb. 30. September 1849, des † Alexander von Heinsberg und der Henriette geb. von Lasaulx-Knoppenburg Tochter.

Töchter: 1) Bertha Maria, geb. 18. Dezember 1876.

2) Martha Maria, geb. 5. November 1877.

3. Theodor Franz Hubert Maria, geb. 9. Juli 1845.

4. Friedrich Josef, geb. 7. August 1848, Major und Bataillonskommandeur im 1. Grhzgl. hess. Inf.-(Leibgarde-) Reg. Nr. 115, verm. 10. Juli 1889 mit

Anna Freiin von Gemmingen-Hornberg, geb. 5. Oktober 1867.

Sohn: Ferdinand Franz Karl Josef, geb. 15. April 1890 zu Darmstadt.

Bleul, s. Jahrg. 1891, S. 66.

Blittersdorff.

[Katholisch und lutherisch. — Baden, Preußen (Provinz Pommern) und Oesterreich. — Rheinländischer Uradel; Reichsfrhr. d. d. Regensburg 3. März 1664, oesterr. Prädikatierung des Freiherrenstandes laut Ministerialdekret d. d. 14. Dezember

1852. — Beschreibung des Wappens im Jahrg. 1855, S. 53, und geschichtl. Übersicht im Jahrg. 1854, S. 51.]

Ludwig Georg Maximilian Freiherr von Blittersdorff, geb. 8. November 1829 (des 16. April 1861 † Frhrn Friedrich, Grhzgl. bad. Kammerherrn und GRats, vormal. Staatsministers ꝛc., Sohn), K. K. Legationsrat a. D., verm. 25. Januar 1869 zu Prag mit Gabriele Gräfin Deym, Freiin von Střitež (geb. 19. Dezember 1845, † 9. April 1875 zu Frankfurt a. M.). [Salzburg.]

Söhne: 1. Maria Carl Friedrich Philipp, geb. 16. Novbr. 1869, K. u. K. Leutnant im Inf.-Reg. Erzherzog Rainer Nr. 59.

2. Maria Ludwig Ottocar Max, geb. 11. Juni 1871 zu Frankfurt a. M.

3. Maria Géza Friedrich, geb. 2. Oktober 1874 zu Frankfurt a. M.

Schwestern.

1. Reinhardine Stefanie Caroline Antonie, geb. 19. Dezember 1825. [Frankfurt a. M.]

2. Ludovica Josepha, geb. 7. August 1827, verm. 24. Januar 1856 zu Frankfurt a. M. mit Adalbert von Rauch, K. K. Oberleutnant a. D. [Frankfurt a. M.]

3. Elisabeth Friederike Franziska Hildegarde, geb. 7. Januar 1846, verm. 25. Februar 1865 zu Frankfurt a. M. mit Zdenko Grafen von Strachwitz auf Mamling und Sunzing, Ehrenritter des souver. Malteserordens, K. u. K. Kämmerer und Rittmeister a. D.

Vatersbrüder.

1. † Johann Carl (geb. 1785, † 16. Mai 1829, Grhzgl. bad. Kammerherr und Forstmeister, verm. 16. Mai 1817 mit Caroline [geb. 24. Januar 1799; lutherisch; † 1854], des † Carl Reinhard Frhrn von Gemmingen-Guttenberg und der † Caroline geb. Gräfin von Platen-Hallermund Tochter [war vermählt in zweiter Ehe 1833 mit Eugen von Zanthier auf Wendisch-Karstnitz bei Stolp in Pommern]).

Sohn: Carl Franz Johann Friedrich, geb. 11. Dezember 1829 zu Karlsruhe (lutherisch), Besitzer des Rittergutes Molstow (seit 1869; 4600 Morgen) bei Dargislaff im Kreise Greiffenberg in Pommern, verm. 9. Juli 1868 zu Edwahlen mit Ada (geb. 16. Mai 1845; lutherisch; † 9. März 1885), des Adolf Baron von Behr, Majoratsherrn auf Edwahlen und Terwenden ꝛc. in Kurland, und der Eveline geb. Gräfin von Keyserling Tochter. [Molstow.]

Kinder (lutherisch): 1) Max Otto Hennig, geb. 15. Juli 1870 zu Molstow.

2) Philipp Carl Gerhard, geb. 12. Juli 1874 zu Molstow.

3) Caroline Elisabeth Eveline, geb. 6. November 1875 zu Molstow.

4) Margarethe Alexandra Clara, geb. 14. April 1879 zu Molstow.

5) Ada Clara Gertrud, geb. 3. März 1885.

2. † Philipp Franz Friedrich (geb. 18. Mai 1790, † 1. Mai 1845, Grhzgl. bad. Forstmeister, verm. 20. Mai 1820 mit Caroline Freiin Göler von Ravensburg [geb. 3. Februar 1796, † 21. Septbr. 1855]).

Tochter: Philippine, geb. 5. Dezember 1827.

Block von Bibran und Modlau, s. J. 1891, S. 67.

Blomberg.

[Lutherisch. — Rußland (Kurland), Preußen, Lippe-Detmold und Oesterreich. — Westfälischer Uradel; Reichsfrhr. d. d. Wien 15. Mai 1670. — Beschreibung des Wappens und geschichtl. Übersicht im Jahrg. 1857, S. 56.]

I. Kurländische Linie.

[Besitz: das Majorat Sergemitten (über 300 Jahre im Familienbesitz) in Kurland.]

Carl Gotthardt Eberhardt Freiherr von Blomberg, geb. 24. Juni 1860 zu Berlin, Majoratsherr, Dr. med., dritter Arzt an der Prov.-Irrenanstalt zu Lauenburg in Pommern, verm. 26. April 1890 zu Jena mit

Ida, geb. 1. Februar 1860 zu Fulda, des † Hermann Kersting, Geh. Justizrats, Tochter.

Schwestern.

1. Eva Wilhelmine Caroline Leontine, geb. 1. April 1856 zu Berlin. [Boston, Verein. Staaten von Nordamerika.]
2. Adelheid Maria, geb. 28. März 1863 zu Berlin. [Boston, Verein. Staaten von Nordamerika.]

Mutter.

Adelheid Wilhelmine Elisabeth Agnes, geb. 10. November 1830, des † Wilhelm von Eberhardt, Kön. preuß Generalleutnants a. D., und der Wilhelmine geb. Plümicke Tochter, verm. 28 Juli 1852 zu Pförten mit dem Frhrn Hugo (geb. 26. September 1820, † 17. Juni 1871), Majoratsherrn. [Boston, Verein. Staaten von Nordamerika.]

Vatersbruder.

Richard Dietrich Hubert, geb. 6. Januar 1826, Herr auf Liebthal (1762 erworben) im Kreise Crossen, Reg.-Bezirks Frankfurt a. d. Oder, Rechtsritter des Johanniterordens, neumärkischer Ritterschaftsdirektor und Kreisdeputierter, verm. I) 14. Februar 1854 mit Mathilde von Beerfelde a. d. H. Sommerfeld (geb. 17. November 1830, † 23. November 1850); II) 30. Mai 1859 mit

Marianne Juliane Sofie Tugendreich von Knobelsdorff, geb. 24. Februar 1841, des Arthur Frhrn von Knobelsdorff auf Buchelsdorff ꝛc. und der Agnes geb. Freiin von Wackerbarth genannt von Bomsdorff Tochter.

Kinder: a) 1r Ehe: 1. Gustav Carl Gotthard Richard, geb. 26. November 1854 zu Liebthal, Kön. preuß. Landrat zu Crossen a. O., verm. 15. Mai 1885 zu Erfurt mit

Dorothea, geb. 4. März 1865, des Otto von Elterlein, Kön. preuß. Hauptmanns a. D., und der Clara geb. von Krygar Tochter. **Tochter:** Elise, geb. 20. Dezember 1887 zu Marienwerder.

— b) 2r Ehe: 2. Georg Ernst Adolf Arthur Carl, geb. 4. Mai

1860 zu Liebthal, Kön. preuß. Premierleutnant im Dragonerregiment von Bredow (1. schles.) Nr. 4, verm. 30. September 1890 mit Mary, des Konrad von Krell, Kön. preuß. Generalmajors und Brigadekommandeurs, und der Sophia geb. Dahlmann Tochter.

3. Dietrich Oswald Gottlob, geb. 19. Mai 1861 zu Liebthal, Kön. preuß. Premierleutnant im brandenburg. Jägerbataillon Nr. 3.
4. Helene Caroline Agnes Mathilde, geb. 18. Oktober 1865 zu Liebthal, verm. 15. Juli 1890 zu Liebthal mit Georg von Zimmermann, Kön. preuß. Premierleutnant im 4. Garderegiment zu Fuß.
5. Mathilde Marianne, geb. 6. Januar 1867 zu Liebthal.
6. Hans Hugo Richard Dietrich, geb. 26. Februar 1877 zu Liebthal.

II. Westfälische Linie.

[Besitz: a) die von dem Urgroßvater des nachstehenden Frhrn Moritz, nämlich von dem Frhrn Ludwig Wolfart Alexander (geb. 20. Oktober 1738 zu Detmold, † im März 1807 zu Lemgo), Fürstl. lippeschen Hofrichter und Landrat, 1780 erworbenen und durch Testament vom 22. August 1805 zu gunsten seiner männlichen Nachkommen zu einem Fideikommiß konstituierten Rittergüter Iggenhausen und Schackenburg; b) das Fideikommißgut Niederntalle, beide im Fürstentum Lippe-Detmold. — Über die Abstammung s. Jahrg. 1859, S. 71.]

Moritz Friedrich Wilhelm Julius Freiherr von Blomberg, geb. 19. Dezember 1870 zu Detmold (des 6. Januar 1888 zu Detmold † Frhrn Moritz, Majoratsherrn auf Iggenhausen e. p. und Besitzer von Sylbach im Fürstentum Lippe-Detmold, Fürstl. lipp. Kammerdirektors und Kammerherrn, Sohn).

Schwestern

a) vollbürtige aus des Vaters erster Ehe:

1. Paula Julie Ottilie Helene, geb. 27. Mai 1863 zu Detmold, verm. 19. September 1885 zu Iggenhausen mit Bodo von Ditfurth, Kön. preuß. Hauptmann und Kompaniechef im Inf.-Reg. Herzog Ferdinand von Braunschweig (8. westfäl.) Nr. 57.
2. Carola Mathilde Caroline Auguste, geb. 13. Juli 1867 zu Detmold.
3. Sofie, geb. 6. Oktober 1874 zu Detmold.

b) halbbürtige aus zweiter Ehe:

4. Paula Helene Adelheid Hildegard, geb. 3. Oktober 1884 zu Iggenhausen.

Vatersbrüder.

1. † Otto Sigmund Georg Emil (geb. 28. Februar 1834, † 17. August 1870), Kön. preuß. Hauptmann und Kompaniechef im Füsilierregiment Fürst Karl Anton von Hohenzollern (hohenzoll.) Nr. 40, verm. 28. Mai 1867 zu Bielefeld mit Adelheid Auguste Sofie, geb 5. August 1843, des † Wilhelm von Ditfurth auf Lübberassen, Kön. preuß. Geh. Regierungsrats und Landrats des Kreises Bielefeld, und der † Eleonore geb. von Borries-Eckendorf Tochter.

Söhne: 1) Alexander Friedrich Wilhelm Emil Julius Moritz Franz, geb. 15. September 1868 zu Hannover, Kön. preuß. Leut-

nant im Inf.-Reg. Prinz Friedrich der Niederlande (2. westfäl.) Nr. 15.

2) Otto Sigmund Georg Emil (Posthumus), geb. 13. Januar 1871 zu Bielefeld, Kön. preuß. Leutnant im Inf.-Reg. Graf Bülow von Dennewitz (6. westfäl.) Nr. 55.

2. Ludwig August Heinrich, geb. 18. Oktober 1838, Besitzer der Herrschaft Achleiten bei Strengberg in Niederoesterreich, K. K. Hauptmann a. D., verm. 28. November 1871 zu Wien mit

Barbara Freiin Apór zu Al-Tórja, geb. 8. März 1845 (reformiert). [Gardan in Ungarn.]

Kinder: 1) Friedrich Wohlfart Paul, geb. 11. März 1873 zu Mödling bei Wien.

2) Julius Ludwig August, geb. 24. Mai 1884 zu Wien.

3) Barbara Claudia Johanna Agnes, geb. 7. Oktober 1885 zu Wien.

Großvatersbrüder.

1. † Georg Sigmund Friedrich Wilhelm Carl (geb. 1. August 1808, † 3. Dezember 1883, Kön. preuß. Premierleutnant a. D. und Polizeikommissar zu Köln, verm. 4. September 1846 mit Ottilie [geb. 6. April 1820, † 3. November 1888 zu Bonn], des Friedrich von Rappard, Kön. preuß. Hauptmanns a. D., Tochter).

Kinder: 1) Anna, geb. 29. Mai 1851.

2) Friedrich, geb. 3. Juni 1858, Kön. preuß. Regierungsassessor zu Magdeburg.

3) Marie, geb. 8. Dezember 1861.

2. † Wilhelm Friedrich Carl Dietrich Alexander (geb. 19. Januar 1814, † 25. Januar 1867, Kön. preuß. Major z. Disp. und stellvertretender Landwehr-Bataillonskommandeur zu Landsberg a. d. Warthe, verm. 6. Oktober 1853 mit Valerie Heidemann [geb. 11. September 1829, † 30. März 1885]).

Töchter: 1) Anna, geb. 2. Oktober 1858 zu Küstrin.

2) Jenny, geb. 24. März 1863 zu Küstrin, verm. 21. Juni 1887 zu Leobschütz mit Georg Scholz, luther. Pastor zu Liebau.

3) Elsbeth, geb. 1. November 1866 zu Landsberg a. d. Warthe.

Urgroßvaters-Halbbruder

aus des Ur-Urgroßvaters dritter Ehe mit Sofie Katharine Friederike Freiin Scholl von Schottenstein (geb. 28. August 1753, † 19. Dezember 1819).

† Friedrich August Ludwig Wohlfart (geb. 14. Februar 1797, † 31. März 1877), Erbherr auf Niederntalle im Fürstentum Lippe-Detmold und auf Achleiten in Niederoesterreich, K. K. Feldmarschall-Leutnant a. D., auch Zweiter Inhaber des Dragonerregiments Nr. 7, verm. 10. Oktober 1844 mit

Jeannette, geb. 21. Juni 1812, des † Michael von Scharlach, K. K. Feldmarschall-Leutnants, und der † Susanne geb. Freiin Bánffy von Losonz Tochter. [Baden bei Wien.]

Ur-Urgroßvatersbruder.

† Wilhelm Carl Christof (geb. 30. Januar 1743, † 3. Februar 1821, Kön. preuß. Oberst a. D., verm. I) mit Charlotte Margarethe

von Alvensleben a. d. H. Erxleben [† 1783]; II) mit Charlotte Brauns aus Magdeburg [†]).

Kinder: a) 1r **Ehe:** 1. † Georg Ludwig Carl (geb. 28. Mai 1778, † 25. Mai 1855 zu Erfurt, Kön. preuß. Domänenrat, verm. 17. August 1819 mit Henriette Dorothee Luise Mayerstek [geb. 12. November 1795, † 1. Juni 1872 zu Erfurt]).

Kinder: 1) Hermann Ludolf, geb. 28. Juli 1821, Fideikommißherr (infolge Familienvergleichs vom 7. August 1877) auf Niederntalle, Kön. preuß. Major a. D., verm. I) 27. Februar 1865 mit Jane (geb. 1. September 1827, † 3. März 1879), aus erster Ehe Witwe des † Edward Horlock Mortimer, und des † Kön. großbritann. Oberst bei den Marinetruppen Williams Tochter; II) im Oktober 1885 zu Niederntalle mit

Elisabeth Auer.

2) Eduard Carl Ludolf, geb. 31. Januar 1826, Kön. preuß. Major z. Disp. [Erfurt.]

3) Veronica Maria Charlotte, geb. 23. Juni 1830. [Erfurt.]

— b) 2r **Ehe:** 2. † Eduard († 20. Mai 1855 zu Stendal, Kön. preuß. Oberstleutnant a. D., verm. 12. September 1832 mit Dorothea Freiin von Reibnitz [geb. 1798, † 22. August 1864]).

Töchter: 1) Agnes Dorothea, geb. 7. Oktober 1834 zu Potsdam, verm. 14. August 1860 mit Robert Lubbock Bensley, Dozenten am Cajus-College der Universität zu Cambridge.

2) Paula Dorothea, geb. 27. März 1836 zu Potsdam. [In England.]

Blumencron, s. Jahrg. 1891, S. 67.

Bobenhausen.

(Im Mannesstamme erloschen.)

[Lutherisch. — Bayern. — Hessischer Uradel; diese Familie gehörte zur reichsunmittelbaren Ritterschaft in Franken; eingetragen in die Kön. bayr. Adelsmatrikel bei der Freiherrenklasse 3. Januar 1879. — Beschreibung des Wappens und geschichtl. Notiz im Jahrg. 1883, S. 66.]

Henriette Freiin von Bobenhausen, geb. 14. September 1822 zu Ober-Hart, präbendierte Stiftsdame des von Steinschen und Freiherrlich von Huttenschen adeligen Fräuleinstifts. [Schloß Birken bei Baireuth.]

Schwester.

Marie Luise, geb. 31. Januar 1824 zu Ober-Hart, präbendierte Stiftsdame des von Steinschen adeligen Fräuleinstifts. [Schloß Birken bei Baireuth.]

Bock (auch Bock und Hermsdorf).

[Lutherisch. — Preußen. — Schlesischer Uradel. — Beschreibung des Wappens im Jahrg. 1858, S. 51, geschichtl. Notiz im Jahrg. 1856, S. 65; und über die Abstammung insbesondere im Jahrg. 1859, S. 74.]

I. Linie.

[Laut kön. preuß. Kabinettsordre d. d. Schloß Babelsberg 16. März 1872 ward der Freiherrenstand für sämtliche Mitglieder dieser Ältern Linie anerkannt.]

Friedrich Wilhelm Georg Hans Adam Freiherr von Bock, geb. 10. März 1853 zu Lenkau im Kreise Kosel (des 25. April 1880 † Frhrn Julius, Hzgl. nassauischen Kammerherrn, Sohn), Ehrenritter des Johanniterordens, verm. 1. Juli 1879 zu Breslau mit

Eleonore Gräfin von Königsdorff, geb. 13. September 1860. [Breslau.]

Sohn: Friedrich Julius Carl Adam, geb. 16. Juli 1880 zu Breslau.

Vatersbrüder

a) aus des Großvaters erster Ehe:

1. † Ferdinand Wilhelm (geb. 31. Mai 1819 zu Kosel, † 29. August 1884), Kön. preuß. Generalleutnant z. Disp., verm. 1) 1846 zu Polnisch-Wartenberg in Preuß.-Schlesien mit Lyda (geb. 12. September 1826 zu Kapatschütz, † 18. Dezember 1847), des Wilhelm Friedrich von Teichmann und Logischen auf Kapatschütz und Mittel-Langendorf bei Trebnitz, Kön. preuß. Rittmeisters a. D., und der Luise geb. von Walther und Kronegk a. d. H. Kapatschütz Tochter; II) 26. September 1850 zu Breslau mit

Marie, geb. 21. Juli 1830 zu Wachow (katholisch), des † Franz von Wallhoffen und Matthias, auf Trawnig in Preuß.-Schlesien, und der Elfriede geb. von Schrötter Tochter. [Neiße.]

Kinder: a) **1r Ehe:** 1) Nanny Bianca Adele Luise Eva Agnes, geb. 19. Oktober 1847 zu Neiße, verm. zu Neiße 20. Mai 1867 mit Constantin Frhrn von Seherr-Thoß, Kön. preuß. Geh. Regierungsrat und Landrat des Kreises Neiße.

— b) **2r Ehe:** 2) Lyda, geb. 3. Juni 1852 zu Breslau.

3) Wally, geb. 21. April 1854, verm. 8. Oktober 1877 mit Hans Frhrn von Schleinitz, Kön. preuß. Oberstleutnant und etatsm. Stabsoffizier im 4. oberschles. Inf.-Reg. Nr. 63.

4) Olga, geb. 26. März 1856.

5) Georg, geb. 22. Dezember 1862 zu Trawnig, Kön. preuß. Premierleutnant im Kaiser Franz Garde-Grenadierregiment Nr. 2, kommandiert als Inspektionsoffizier bei der Kriegsschule in Kassel.

b) aus zweiter Ehe:

2. August Oswald Wolfgang, geb. 8. August 1826 zu Kosel, Kön. preuß. Hauptmann a. D. [Leobschütz]

3. † Wilhelm Hugo Mortimer Wolfgang (geb. 21. September 1828 zu Gleiwitz, † 20. Januar 1890 zu Erdmannsdorf), Kön. preuß. Oberstleutnant a. D., verm. 1) 2. September 1862 zu Melochwitz bei Militsch mit Pauline (geb. 21. Juni 1833, † 7. Dezember 1868 zu Altona), des † Eugen Johann Friedrich Erdmann von Usedom auf

Melochwitz im Kreise Ols und der † Auguste geb. von Hahn Tochter; II) 15. März 1870 zu Carmine mit Malvine (geb. 21. Juli 1841 zu Großburg, † 19. März 1871), des Wilhelm von Reutz auf Carmine bei Militsch in Preuß.-Schlesien und der † Henriette geb. von Schmidt Tochter; III) 3. Juli 1873 zu Breslau mit

Luise Caroline Wilhelmine Assolda, geb. 26. März 1845 zu Breslau, des † Wilhelm von Wostrowsky, Kön. preuß. Oberst a. D., und der Assolda geb. von Nandow a. d. H. Bogschütz Tochter. [Erdmannsdorf im Kreise Hirschberg in Preuß.-Schlesien.]

Kinder: a) 1r Ehe: 1) Agnes Eva, geb. 2. Februar 1868 zu Altona.

— b) 2r Ehe: 2) Ulrich Felix, geb. 7. März 1871 zu Militsch, Kön. preuß. Leutnant im Grenadierregiment Kronprinz Friedrich Wilhelm (2. schles.) Nr. 11.

— c) 3r Ehe: 3) Bally Alice Assolda, geb. 17. Juni 1874 zu Breslau.

4) Hugo Paul Karl Erdmann, geb. 30. November 1879 zu Erdmannsdorf, Kön. preuß. Kadett.

Großvatersbruder.

† Christian Albert Heinrich (geb. 11. September 1789, † 8. November 1849, Kön. preuß. Oberst und Kommandant der Festung Weichselmünde, verm. I) mit Caroline Günzel [geb. 19. Januar 1794, † 6. Juli 1832]; II) mit Emilie Christiane Friederike verwitw. von Kleist, geb. Böhm [geb. 4. August 1805, † 26. März 1880]).

Kinder: a) 1r Ehe: 1. † Oscar Ludwig (geb. 15. Oktober 1825, † 13. Juni 1871 zu Köln), Kön. preuß. Oberst und Kommandeur der 27. Infanteriebrigade, verm. mit

Anna, geb. 7. September 1836, des Dr. med. Julius Goepel, Hzgl. sachsen-altenburg. Geh. Medizinalrats, und der Elisabeth geb. von der Gabelenz Tochter. [Altenburg.]

Kinder: 1) Heinrich, geb. 20. August 1856, Kön. preuß. Hauptmann à la suite des Inf.-Reg. Nr. 132, kommandiert als Adjutant zur Inspektion der Kriegsschulen.

2) Anna, geb. 19. Mai 1858 zu Berlin.

3) Elisabeth, geb. 7. November 1860 zu Bromberg.

4) Margarethe, geb. 4. November 1862.

2. Hugo Heinrich, geb. 17. Dezember 1828, Kön. preuß. Major a. D. [Kottbus.]

3 Agnes, geb. 6. Juli 1832, verm. 1. März 1856 mit Adolf Jordan, Kön. preuß. Marine-Hauptmann a. D. [Kottbus.]

— b) 2r Ehe: 4. Hans Georg Heinrich Emil, geb. 29. November 1835, Kön. preuß. Generalmajor und Inspekteur der 2. Ingenieur-Inspektion, Präses der Prüfungskommission des Ingenieur- und Pionierkorps, verm. 29. November 1862 zu Königsberg i. Pr. mit

Helene Douglas, geb. 23. Februar 1844. [Berlin.]

Kinder: 1) Hans Heinrich Karl Robert, geb. 30. Mai 1864 zu Berlin, Leutnant im 2. Seebataillon.

2) Hans Heinrich Werner, geb. 23. Januar 1866 zu Berlin, Kön. preuß. Leutnant im 2. Garderegiment zu Fuß.

3) Anna Helene Elisabeth Margarethe, geb. 1. Februar 1871 zu Berlin.
4) Anna Olga Elisabeth, geb. 3. September 1873 zu Mainz.
5. Johanna Henriette Emilie, geb. 27. Juni 1889, verm. 29. Oktober 1869 zu Frankfurt a. d. O. mit Gustav Frhrn von Tröltsch, Kön. preuß. Leutnant a. D. [Breslau.]
6. Johanna Clara Henriette Wilhelmine, geb. 26. Juni 1840, verm. 12. Dezember 1861 mit Paul Fleischer († 20. August 1880), Kön. preuß. Rittmeister a. D. [Schleusingen.]
7. Kurt Eugen Georg Heinrich Emil, geb. 11. Juli 1847, Kön. preuß. Major im Kriegsministerium, verm. im Oktober 1890 zu Breslau mit
Marie-Ella Gans Edler Freiin zu Putlitz.

II. Linie.

(Im Mannesstamme erloschen.)

[Diese im vormal. Herzogtum Nassau angesessene und bedienstete Linie war seit 1797 Mitglied der Gamerbschaft des adeligen Hauses Altenlimpurg zu Frankfurt a. M.; hzgl. nassauische Erlaubnis zur Wiederannahme des alten Namens „Freiherr von Bock und Hermsdorf" 18. November 1823 (s. Jahrg. 1858, S. 51).]

† Friedrich Anton Georg Carl Freiherr von Bock und Hermsdorf [geb. 21. Januar 1798, † 23. Oktober 1866 [des 13. Juni 1834 † Frhrn Friedrich Carl, Hzgl. nass. Kammerherrn und Geh. Legationsrats, Sohn], Hzgl. nass. Oberkammerherr und GMat, verm. 21. Januar 1827 mit Juliane Freiin von Nordeck zur Rabenau [geb. 9. Dezember 1806, † 18. Januar 1888 zu Clarens in der Schweiz]).

Töchter: 1. Charlotte Henriette Sofie Eleonore Luise Mathilde, geb. 18. Januar 1831 zu Hachenburg, verm. 6. Juni 1854 mit Philipp Frhrn von Malapert genannt von Neufville, Hzgl. nass. Kammerherrn, Kön. preuß. Major a. D. [Frankfurt a. M.]
2. Pauline Friederike Marie, geb. 18. März 1838 zu Wiesbaden, verm. 22. Januar 1868 zu Karlsruhe mit dem Rentier Paul Scheluchien aus Riga. [Genf.]
3. Charlotte Emma Hedwig Luise Henriette, geb. 18. Dezember 1842 zu Wiesbaden, Stiftsdame des von Cronstettschen Stiftes (Haus Limburg) zu Frankfurt a. M.

Böck von Greissau, s. Jahrg. 1891, S. 68.

Böcklin von Böcklinsau.

[Evangelisch und katholisch. — Baden. — Elsässischer Uradel; in der Folge bei der reichsunmittelbaren Ritterschaft in Schwaben, Kantons Ortenau, und des

Niederelsasses immatrikuliert. — Besitz: ein Majorat zu Rust im Bezirksamt Ettenheim im Großherzogtum Baden, ferner die Fideikommißgüter Rust, Nonnenweier, Almannsweier, Wittenweier und Orschweier. — Beschreibung des Wappens und geschichtl. Übersicht im Jahrg. 1861, S. 46, und im Jahrg. 1888, S. 60.]

Friedrich Wilhelm August Balthasar Freiherr Böcklin von und zu Böcklinsau, geb. 6. August 1829 (des 8. Juli 1874 zu Rust † Frhrn Friedrich, Majoratsherrn ꝛc., Grhzgl. bad. Hauptmanns a. D., Sohn), Majoratsherr, Grhzgl. bad. Major a. D., verm. 3. April 1861 mit

Beatrix Maria Ottilie Johanna Bethleni von Bethlen, geb. 13. Januar 1835 (katholisch). [Rust a. Rh.]

Kinder (katholisch): 1. Hedwig Maria Maximiliana Emma, geb. 30. April 1866, verm. 12. Mai 1888 mit Andreas Marsovszky von Marsófalva. [Budapest.]

2. Bernhard Ernst Adam Balthasar, geb. 15. Januar 1868, Kön. preuß. Leutnant der Reserve des Inf.-Reg. von Lützow. (1. rhein.) Nr. 25.

Geschwister.

1. Wilhelm Ludwig Ernst Leopold Emil, geb. 12. Juli 1831, K. K. Feldmarschall-Leutnant a. D., verm. 10. Juni 1875 mit

Lucinde Frances, geb. 16. Juli 1850 (katholisch), des Maurice Power of Maryborough und Timolegne Co Cork Ireland a. d. H. der Lords Power, Kön. brit. Gouverneurs, und der Louise Catherine Livingstone a. d. H. der Lords Livingstone of Calendar Tochter.

Kinder (katholisch): 1) Hans-Wolfgang, geb. 2. März 1876 zu St. Pölten.

2) Alice Marie Antoinette, geb. 22. März 1877.

2. Franziska Auguste Luise Friederike Amalie Arsena Charlotte Henriette Emilie, geb. 15. März 1835, verm. 8. Oktober 1866 mit Ludwig Schauffler, Kön. preuß. Oberst z. Disp. [Karlsruhe.]

3. Ernst Ludwig Philipp Leopold, geb. 15. Juni 1837, Ehrenritter des Johanniterordens, Grhzgl. bad. Kammerherr und Hauptmann a. D., verm. 26. Februar 1870 mit

Marie Freiin von Edelsheim, geb. 10. August 1837. [Freiburg im Breisgau.]

Tochter: Franziska Friederike Mathilde Amalie Beatrix Marie, geb. 2. Dezember 1871.

4. Ludwig August Gallus, geb. 19. Oktober 1838, Kön. preuß. Oberst und Kommandeur des 4. Garderegiments zu Fuß, verm. 9. April 1861 mit

Mary Power, geb. 25. September 1840 (katholisch), Schwester der Obigen.

Kinder (katholisch): 1) Luise Marie Franziska Elisabeth Caroline Friederike Amalie, geb. 22. Februar 1862, verm. 8. Februar 1881 zu Mannheim mit Rudolf Fries, Kön. preuß. Rittmeister im Kürassierregiment Graf Geßler (rhein.) Nr. 8.

2) Helene Wilhelmine, geb. 21. März 1865.

3) Ruprecht, geb. 21. Juni 1875 zu Mannheim.

Vatersbrüder.

1. † Leopold August Alexander (geb. 12. Oktober 1805, † 8. Mai 1887), Kön. preuß. Oberst z. Disp., verm. 22. September 1829 mit
Henriette Meri, geb. 12. Juli 1810. [Karlsruhe.]
Sohn: Richard Leopold Wilhelm, geb. 8. Juli 1830, Grhzgl. bad. Kammerherr, verm. 29. April 1857 mit
Marie Zeroni, geb. 24. Mai 1834. [Orschweier.]
2. † Emil Carl Ernst Eberhard (geb. 1. Juli 1807, † 1. Juni 1872, Grhzgl. bad. Kammerherr und Bezirksförster a. D., verm. 1. Februar 1834 mit Auguste Freiin Neveu von Windschlag (geb. 13. Juni 1814; katholisch; † 5. April 1853]).
Kinder: 1) August Emil Anton Friedrich Leopold, geb. 28. Januar 1836, Kön. preuß. Oberstleutnant a. D., verm. 2. Oktober 1879 zu Frankleben bei Merseburg mit
Mathilde, geb. 1. November 1849, des † Carl von Bose auf Unter-Frankleben und der Luise geb. von Bose Tochter. [Freiburg im Breisgau.]
Sohn: Emil Ernst Adolf Max Leopold, geb. 12. Oktober 1888.
2) Adolf August Ludwig Carl Ruprecht, geb. 2. Januar 1838, Ehrenritter des Johanniterordens, Kön. preuß. Oberst und Kommandeur des 2. thüring. Inf.-Reg. Nr. 32, verm. 23. Januar 1873 zu Karlsruhe mit
Emilie Amalie Mathilde Rau, geb. 16. September 1851.
Kinder: (1) Auguste Amalie Emilie Marie, geb. 28. Dezember 1873.
(2) Ludwig Emil Adolf Georg Rudolf, geb. 25. September 1875 zu Karlsruhe, Kön. preuß. Kadett zu Oranienstein.
3) Leopold Carl Friedrich Anton, geb. 21. Dezember 1842.
4) Maria, geb. 20. Juli 1852 (katholisch), Stiftsdame des adeligen Albert-Carolinenstifts zu Freiburg im Breisgau. [Orschweier.]

Bodeck von Ellgau, s. Jahrg. 1891, S. 69.

Bodelschwingh-Plettenberg, s. Plettenberg.

Bodenhausen.

[Evangelisch. — Preußen. — Niedersächsischer Uradel, urkundlich schon im XII. Jahrhundert nobiles viri. Die beiden Linien stammen von zwei Brüdern. — Beschreibung des Wappens im Jahrg. 1874, S. 14, und geschichtl. Übersicht im Jahrg. 1871, S. 52.]

I. Burgkemnitzer Linie.

[Abstammend von Melchior von Bodenhausen (geb. 1560, † 1625). — Erlaubnis zur Fortführung des Freiherrentitels für die Gebrüder: Hans Heinrich, Hans Julius und Hans Bodo von Bodenhausen (s. unten) laut kön. preuß. Kabinettsordre d. d. Berlin 15. Dezember 1869.]

Hans Heinrich Freiherr von Bodenhausen-Degener [laut kön. preuß. Genehmigung d. d. Berlin 6. Juni 1859 für den jedesmaligen Majoratsherrn auf Degenershausen], geb. 5. Juli 1839 zu Rüben (des 28. Februar 1862 † Frhrn Hans Constantin, Kön. preuß. Kammerherrn, Sohn), Majoratsherr auf Degenershausen im Mansfelder Gebirgskreise, ferner des 1884 aus Lehen konstituierten Majorats Hollsteitz mit Kirchsteitz (248 Hekt.) und Besitzer der Güter Meineweh und Thierbach im Kreise Weißenfels, Rechtsritter des Johanniterordens, verm. 14. September 1865 mit

Fanny Butler, geb. 3. April 1840.

Kinder: 1. Helene Eleonore, geb. 13. März 1867, verm. 5. Februar 1890 zu Meineweh mit Kuno von Katte, Kön. preuß. Major und Eskadronschef im thüring. Husarenregiment Nr. 12.

2. Hans Eberhard, geb. 12. Juni 1868 zu Wiesbaden, Referendar, Leutnant der Reserve des Husarenregiments König Wilhelm I. (1. rhein.) Nr. 7.

Geschwister.

1. Henriette Amalie, geb. 17. März 1834 zu Leipzig, Mitbesitzerin des Rittergutes Schkóna im Kreise Bitterfeld.

2. Eleonore Amalie, geb. 19. Februar 1837 zu Leipzig, Besitzerin des Rittergutes Bilzingsleben, verm. 14. Mai 1866 mit Adolf Leopold von Tschirschky und Bögendorff, Kön. sächs. Generalleutnant z. Disp., à la suite des Kön. sächs. Schützenregiments Nr. 108.

3. Anna Amalie, geb. 9. Juni 1838 zu Leipzig, verm. 25. Juli 1859 zu Burgkemnitz mit Bodo Frhrn von Bodenhausen auf Radis (s. II. Linie).

4. Hans Julius, geb. 30. Oktober 1840 zu Leipzig, Besitzer der Rittergüter Lebusa (2408 Hekt.) und Striesa (712 Hekt.), Rechtsritter des Johanniterordens, Kön. preuß. Kammerherr, Premierleutnant a. D. und Landrat des Kreises Schweinitz im Reg.-Bezirk Merseburg, verm. 7. Oktober 1869 zu Kaltwasser mit

Pauline Mathilde Luise Helene Hedwig, geb. 13. Oktober 1850 zu Jacobsdorf, des † Richard von Koppy, Kön. preuß. Landrats a. D., und der Johanna geb. Gräfin Pückler von Groditz Tochter.

Töchter: 1) Hedwig Helene Jenny, geb. 22. August 1872 zu Kaltwasser bei Liegnitz.

2) Helene Eleonore Anna, geb. 26. Juni 1874 zu Lebusa.

3) Elisabeth Amalie, geb. 7. November 1876 zu Lebusa.

5. Hans Bodo, geb. 29. November 1841 zu Leipzig, Majoratsherr auf Burgkemnitz (bestehend aus den Rittergütern Burg- und Neu-Kemnitz im Kreise Bitterfeld und Niedermark im Herzogtum Anhalt), Besitzer der Rittergüter Treben und Haselbach im Herzogtum Sachsen-Altenburg, sowie des Rittergutes Teuritz im Königreich Sachsen, Rechts-

ritter des Johanniterordens, Dr. jur., Kön. preuß. Kammerherr, Rittmeister a. D. und Landrat des Kreises Bitterfeld, verm. 2. Mai 1870 mit

Luise, geb. 13. Oktober 1850, des † Camillo von Müller, Kön. sächs. Rittmeisters a. D., und der Marie geb. Freiin von Busek Tochter.

Kinder: 1) Hans Kraft, geb. 22. Februar 1871 zu Dresden.
2) Frida Amalie, geb. 18. Juli 1872 zu Burgkemnitz.
3) Marie Luise, geb. 22. Dezember 1873 zu Burgkemnitz.
4) Hans Bodo, geb. 12. Januar 1875 zu Burgkemnitz.
5) Bodo Heinrich, geb. 30. September 1882 zu Burgkemnitz.

6. Amalie, geb. 18. Januar 1843, Mitbesitzerin des Rittergutes Schköna.

II. Radiser Linie.

[Abstammend von Kraft von Bodenhausen (geb. 1568, † 1626). — Erlaubnis zur Fortführung des Freiherrentitels laut Allerhöchsten Kabinettsordres d. d. Berlin 28. Mai 1870 und d. d. Berlin 10. Juni 1874.]

Bodo Wilke Freiherr von Bodenhausen, geb. 29. August 1837 zu Köthen, Majoratsherr auf Radis, Kreis Wittenberg, Rechtsritter des Johanniterordens, Hzgl. anhalt. Kammerherr, Mitglied des preuß. Herrenhauses auf Lebenszeit, verm. 25. Juli 1859 zu Burgkemnitz mit

Anna Freiin von Bodenhausen a. d. H. Burgkemnitz, geb. 9. Juni 1838 (s. I. Linie).

Kinder: 1. Hans Bodo, geb. 29. Juni 1860 zu Dessau, Kön. preuß. Landrat des Kreises Wittenberg.

2. Anna Luise, geb. 6. Januar 1864 zu Radis, verm. 4. Mai 1886 zu Radis mit Feodor Detlof von Wuthenau auf Waldau, Kön. preuß. Leutnant der Reserve des Husarenregiments König Wilhelm I. (1. rhein.) Nr. 7.

Schwester.

Luise Cäcilie Helene, geb. 3. Januar 1836 zu Köthen, verm. I) 6. Oktober 1857 zu Dessau mit Georg von Berenhorst († 7. Mai 1867 zu Paris), Fürstl. lipp. Hofmarschall; II) 13. Juni 1868 mit Wilhelm Grafen zu Solms-Sonnenwalde-Rösa, Hzgl. anhalt. Oberjägermeister.

Eltern.

† Bodo von Bodenhausen (geb. 26. Mai 1804 zu Radis, † 4. September 1852 zu Dessau), anhalt.-köthen. Kammerherr und Major, verm. 26. Mai 1831 mit Luise von Albert (geb. 5. September 1810, † 15. September 1861 zu Dessau).

Vatersbrüder.

1. Curt, geb. 14. Mai 1810 zu Radis, Hauptmann a. D., verm. 6. Mai 1841 zu Köthen mit Therese von Brunn (geb. 27. Februar 1824, † 1. November 1863). [Eisenach.]

Kinder: 1) Bodo Burghardt, geb. 22. Februar 1847 zu Köthen, Kön. preuß. Premierleutnant a. D., Hzgl. anhalt. Kammerherr und Forstmeister z. Disp., verm. 6. Juni 1883 mit

Margarethe Helene Emilie Luise, geb. 14. November 1859 zu Detmold, des † Georg von Berenhorst (s. oben) Tochter. [Naundorf bei Dessau.]

Kinder: (1) Anna-Helene Clara Oda Hedwig Luise, geb. 14. Dezember 1885 zu Dessau.

(2) Bodo Gustav Hans Georg Ordomar, geb. 13. Mai 1890 zu Naundorf.

2) Conrad, geb. 7. Juli 1848 zu Köthen, Kapitän zur See in der Kaiserl. deutschen Marine, verm. 25. März 1882 zu Eisenach mit Frida Gräfin von Hopffgarten, geb. 4. August 1860.

Kinder: (1) Curt Conrad Hans Karl, geb. 16. Mai 1883 zu Gaarden bei Kiel.

(2) Helene Frida Therese, geb. 28. April 1885 zu Gaarden.

(3) Hans Karl Gustav Emil, geb. 26. Juni 1890 zu Kiel.

3) Hedwig, geb. 21. Oktober 1857 zu Abtsdorf, verm. 9. April 1877 zu Eisenach mit Wilhelm von Ehrenberg († 2. März 1888), Kön. preuß. Major a. D.

2. † Karl (geb. 31. Juli 1811 zu Radis, † 28. November 1876 zu Görlitz), Kön. preuß. Oberstleutnant a. D., verm. 4. November 1835 zu Mühlhausen in Thüringen mit

Franziska Luise Wilhelmine, geb. 7. März 1815, des † Ludwig Hartmann, Kön. preuß. Landgerichtsdirektors, und der † Luise geb. Hofmann Tochter.

Kinder: 1) Bodo Burghardt Kraft Mordian Degenhardt, geb. 7. November 1836 zu Mühlhausen, Kön. preuß. Oberst und Kommandeur des Inf.-Reg. Nr. 137, verm. 15. Mai 1861 zu Frankfurt a. Main mit

Marie, geb. 23. November 1840 zu Niederhaid bei Düsseldorf, des † August Uellenberg und der Anna Maria Wilhelmine geb. Becking, wiedervermählten Schuler, Tochter.

Kinder: (1) Anna Marie Luise Gabriele, geb. 1. März 1862 zu Frankfurt a. M., verm. 13. Mai 1885 zu Magdeburg mit Hans Leidloff, Kön. preuß. Premierleutnant der Landwehrkavallerie.

(2) Alwine Camilla, geb. 20. September 1864 zu Frankfurt a. M., verm. 15. Mai 1885 zu Magdeburg mit Dr. med. Eduard August Schütz, Assistenzarzt 1. Kl. der Landwehr. [Sulzbach bei Saarbrücken.]

(3) Luise Bertha Auguste, geb. 2. März 1868 zu Magdeburg.

(4) Ella, geb. 8. Mai 1875 zu Magdeburg.

(5) Curt Kraft Arthur Hugo Bodo, geb. 10. Oktober 1878 zu Magdeburg, Kön. preuß. Kadett zu Lichterfelde.

(6) Marie, geb. 28. September 1880 zu Magdeburg.

2) Gabriele Luise, geb. 13. Dezember 1838 zu Mühlhausen in Thüringen, verm. 14. September 1862 zu Deutz mit Ulrich von Hochwächter († 24. März 1890), Hzgl. coburg-goth. Hofstallmeister a. D. [Berlin.]

3) Helene Adele Toska, geb. 24. November 1847 zu Mühlhausen i. Thür., verm. 16. Februar 1875 zu Görlitz mit Adolf Welt († 19. November 1879).

4) Kraft Alfred Kurt, geb. 20. Juni 1851 zu Deutz, Kön. preuß.

Hauptmann z. Disp. und Bezirksoffizier zu Storkow, verm. 23. Mai 1885 zu Zerbst mit

Ludovica Johanna Clementina Maria, geb. 19. Februar 1855 zu Haus Hagenhorst bei Münster, des † Alwin von Amelunxen und der † Julia geb. Straub Tochter.

Töchter: (1) Ludovica Luise Liane Lotte, geb. 18. März 1886 zu Mainz.

(2) Gertrut Beate Edit, geb. 5. November 1888 zu Berlin.

5) Eugenie Thusnelda Helene, geb. 9. Mai 1854 zu Deutz, verm. I) 8. Oktober 1878 mit Friedrich Frhrn von Lilienkron (geschieden); II) 5. Juni 1886 zu Dresden mit Maximilian Du Jarrys, Frhrn von La Roche, Kön. preuß. Major a. D.

6) Elisabeth, geb. 13. November 1855 zu Deutz, verm. 5. Mai 1874 zu Görlitz mit Richard Boldt auf Wulkow.

7) Mariotto Edwin Wilke Kriegsbereit, geb. 24. Februar 1860 zu Deutz, Kön. preuß. Premierleutnant im Inf.-Reg. Nr. 97.

Bodman.

[Katholisch. — Baden. — Uradel vom Bodensee. — Beschreibung des Wappens im Jahrg. 1848, S. 31, und geschichtl. Übersicht im Jahrg. 1849, S. 45; vgl. auch Jahrg. 1864, S. 52.]

I. Linie, auf Bodman.

[Reichsfrhr. d. d. Wien 28. Oktober 1716. — Besitz: das Majorat Bodman mit Espasingen, Wahlwies, Liggeringen, Langenrain, Freudenthal und Karegg.]

Johann Franz Freiherr von und zu Bodman, geb. 7. Mai 1835, Majoratsherr auf Bodman, Espasingen, Wahlwies, Liggeringen, Langenrain, Freudenthal, Kargegg ꝛc., Ritter des Kön. bayr. St. Georg-Ordens ꝛc., Grhzgl. bad. Kammerherr und erster Vizepräsident der 1. bad. Ständekammer, verm. I) 7. Mai 1860 mit Sofie Freiin von Breiten-Landenberg (geb. 14. Juli 1838, † 6. November 1887 zu Bodman); II) 19. April 1890 zu Schramberg mit

Elisabeth verwitw. Freifrau von Speth, geb. Gräfin von Bissingen-Nippenburg, geb. 3. März 1844, Herrin auf Zwiefaltendorf, Ehestetten und Marselden in Württemberg.

Kinder: 1. Maria, geb. 22. März 1866, verm. 4. Mai 1886 zu Bodman mit Hartmann Frhrn von Ow, Kön. bayr. Kämmerer, Rittmeister à la suite des 3. Chev.-leg.-Regiments und persönl. Adjutanten Sr. K. Hoh. des Prinzen Ludwig Ferdinand von Bayern.

2. Johann Othmar, geb. 15. Mai 1868, Kön. preuß. Leutnant der Reserve des bad. Leib-Dragonerregiments Nr. 20.

3. Rudolf, geb. 18. Juli 1870.

Geschwister.

1. Theresia, geb. 27. Februar 1834, Klosterfrau im Orden vom Heil. Herzen Jesu zu Lyon.

2. Johann Hermann, geb. 1. April 1838, Gutsbesitzer zu St. Florent

bei Saumur (Maine-et-Loire) in Frankreich, Ritter des Kön. bayr. St. Georg-Ordens, Grhzgl. bad. Kammerherr und Leutnant a. D., verm. I) 20. Juni 1865 mit Jeanne (geb. 28. Oktober 1844, † 1. März 1880), des Vikomte de la Frégeolière Tochter; II) 19. November 1881 mit

Marie Auguste Eugenie Valentine, geb. 15. Januar 1849, des Henri Vikomte O'Neill de Tyrone und der Hermine geb. de la Ponce Tochter. [Paris.]

Kinder: a) **1r Ehe:** 1) Johann Konrad, geb. 7. Mai 1866, im Orden der Gesellschaft Jesu zu Slough in England.

2) Hans, geb. 7. August 1867.

3) Maria Elisabeth, geb. 4. Juli 1868.

4) Maria Theresia, geb. 24. Mai 1873.

5) Johann Georg, geb. 29. Oktober 1875.

— b) **2r Ehe:** 6) Johann Sigmund, geb. 6. November 1883.

7) Johann Hermann, geb. 9. Februar 1886.

8) Johann Albert, geb. 28. April 1887.

9) Therese, geb. 25. April 1891.

3. Ida, geb. 15. Dezember 1839, Klosterfrau und Oberin im Orden vom Heil. Herzen Jesu zu Riedenburg.

4. Amalie, geb. 20. Juni 1841, Klosterfrau im Orden vom Heil. Herzen Jesu zu Riedenburg.

5. Johann Sigmund, geb. 20. März 1843, Kön. preuß. Major a. D. und Grhzgl. bad. Kammerherr, verm. 12. Juni 1877 mit Gabriele Gräfin von Degenfeld-Schonburg, geb. 23. Juli 1847. [Langenrain.]

6. Johann Richard, geb. 3. Februar 1848, Grhzgl. bad. Kammerherr und Oberförster zu Villingen, verm. I) 1. Juli 1879 mit Maria Freiin von Rotberg (geb. 16. April 1860, † 5. Oktober 1881); II) 18. Juni 1883 zu Gaisbach mit

Uta Freiin von Schauenburg, geb. 15. August 1859.

Kinder: a) **1r Ehe:** 1) Johanna Maria Mathilde Hildegard, geb. 15. Juni 1880 zu Gengenbach.

2) Johann Sigmund Franz Josef Aloysius Richard, geb. 13. Juni 1881 zu Gengenbach.

— b) **2r Ehe:** 3) Maria Johanna Aloysia Emma Hedwig, geb. 23. Mai 1886.

4) Johann Georg Maria Josef Aloysius, geb. 21. September 1889 zu Villingen.

7. Johann Albert, geb. 12. Dezember 1849, Grhzgl. bad. Kammerherr und Oberamtsrichter zu Baden-Baden und Leutnant der Reserve des 2. bad. Dragonerregiments Nr. 21, verm. 31. Mai 1883 mit

Maria Gräfin von Wiser, geb. 15. Juli 1860.

Mutter.

Mathilde geb. Gräfin von Hennin, geb. 14. Juli 1808, verm. 15. Mai 1833 mit dem Frhrn Johann Sigmund (geb. 16. April 1801, † 31. Oktober 1867), Majoratsherrn, Grhzgl. bad. Kammerherrn.

Vatersgeschwister.

1. † Johann Wilhelm (geb. 28. Oktober 1806, † 11. Januar 1890),

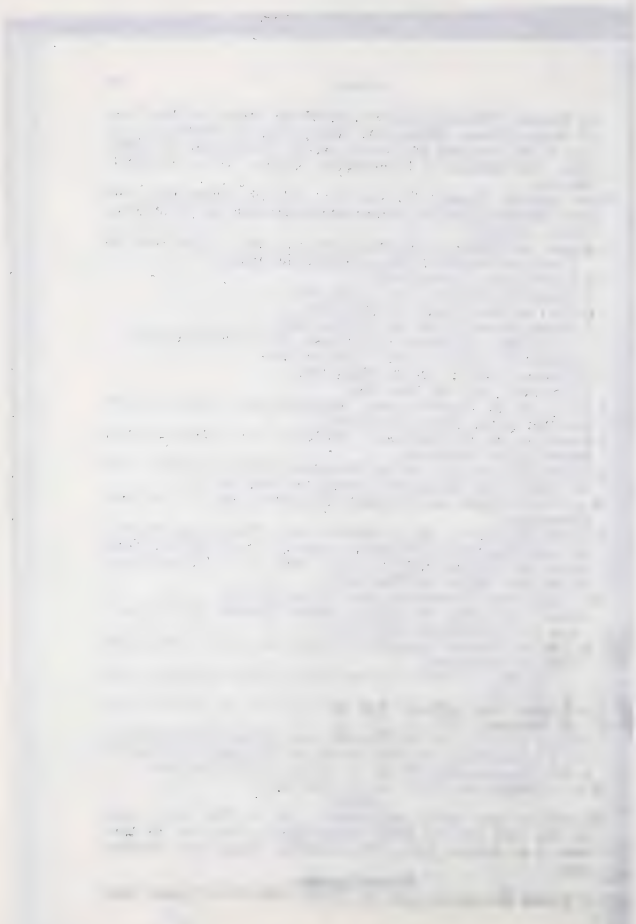

Grhzgl. bad. Kammerherr und Oberhofgerichtsrat a. D., verm. 5. Februar 1839 mit

Franziska Freiin von Enzberg zu Mühlheim, geb. 29. Mai 1820. [Freiburg im Breisgau.]

Söhne: 1) Johann Leopold, geb. 19. Mai 1849, Kön. preuß. Hauptmann a. D., verm. 25. Juli 1871 mit

Sofie Amalie, geb. 30. Mai 1850, des Otto Ritters von Dahmen und der Caroline geb. von Zwackh auf Holzhausen Tochter. [München.]

Kinder: (1) Johann Otto Wilhelm, geb. 21. Juli 1872.
(2) Johann Maximilian Carl, geb. 5. Juni 1873.
(3) Johann Wilhelm Max Georg, geb. 21. Dezember 1878.
(4) Maria Franziska Caroline Anna, geb. 1. Juli 1880.

2) Johann Eduard, geb. 22. August 1842, Kön. preuß. Oberstleutnant a. D. [Freiburg i. B.]

3) Johann Max, geb. 27. Januar 1846, Grhzgl. bad. Kammerherr und Oberförster zu Baden-Baden, verm. 4. Oktober 1881 mit

Hildegard Freiin von Ow, geb. 13. März 1857.

Töchter: (1) Maria Anna, geb. 31. Dezember 1882.
(2) Maria Clara, geb. 26. April 1885.
(3) Maria Martha, geb. 26. November 1887.

4) Johann Wilhelm, geb. 2. Juni 1849, Kön. preuß. Hauptmann und Kompaniechef im hannoverschen Füsilierregiment Nr. 73.

2. Johann Heinrich, geb. 24. März 1809, Kön. preuß. Oberst a. D., verm. 20. Juli 1832 mit Elise Shone (geb. 21. März 1811, † 11. März 1891). [Freiburg in Baden.]

Kinder: 1) † Johann Leopold (geb. 8. Juli 1834, † 1874), Grhzgl. bad. Oberleutnant a. D., verm. 23. Juli 1861 mit

Thecla, des † Carl Philipp von Reiff Tochter.

Sohn: Johann Philipp, geb. 24. November 1862, Kön. preuß. Leutnant im 3. bad. Dragonerregiment Nr. 22, zur deutschen Botschaft in Rom kommandiert.

2) Emma, geb. 10. Januar 1836, verm. 18. März 1867 mit Heinrich von Treitschke (lutherisch), Kön. preuß Geh. Regierungsrat, Professor an der Universität Berlin.

3) Johann Ferdinand, geb. 31. Januar 1839, Besitzer des Gutes Lorettohof bei Freiburg, Grhzgl. bad. Kammerherr, Kön. preuß. Major a. D., verm. 28. August 1867 mit

Alexandra von Ossensandt, geb. 13. Januar 1840.

4) Johann Heinrich, geb. 21. Januar 1851, Grhzgl. bad. Kammerherr und Ministerialrat, verm. 18. Februar 1844 mit

Annie Stainway-Oaks, geb. 21. Juli 1863 zu New York. [Karlsruhe.]

3. † Bertha (geb. 25. April 1818, † 19. August 1889, Ehrenstiftsdame zu Freiburg).

4. † Johann Ludwig (geb. 19. Februar 1820, † 10. Juli 1889, K. K. Major a. D., verm. 14. März 1864 zu Mühlheim a. d. Donau mit Wilhelmine [geb. 5. Januar 1841, † 12. Oktober 1884], Witwe des † Hzgl. nass. Forstmeisters von Nachtrab, und des † Alexander von Neubronn zu Eisenburg, Kön. württemb. Oberforstmeisters, und der † Walpurge geb. Gräfin Truchseß von Waldburg [Wolfegg] Tochter).

Großvatersbruder.

† Johann Anton (geb. 3. Februar 1778, † 29. Dezember 1839, Kön. württemb. Kammerherr und Regierungsrat, verm. mit Auguste Freiin Kechler von Schwandorf [geb. 22. Oktober 1789, † 26. November 1826]).

Kinder: 1. † Caroline Wilhelmine (geb. 7. März 1820, † im Februar 1890, Klosterfrau zu Kaufbeuren).

2. Johann Franz, geb. 2. September 1822, Kön. württemb. Hauptmann a. D., verm. 20. Mai 1860 mit Luise Martha Sofie Witz († 19. April 1874 zu Friedrichshafen). [Kreuzlingen.]

Kinder: 1) Johanna, geb. 29. Juni 1865, verm. 1. März 1887 mit Emil Schütt, Kön. preuß. Premierleutnant im Inf.-Reg. Kaiser Friedrich III. (6. bad.) Nr. 114.

2) Franziska, geb. 18. März 1868, verm. 1. März 1887 mit Hans von Drygalski, Kön. preuß. Premierleutnant im Inf.-Reg. Kaiser Friedrich III. (6. bad.) Nr. 114.

3) Emanuel, geb. 23. Januar 1874.

II. Linie, auf Möckingen.

[Reichsfrhr. 30. Januar 1690. — Über die ältere Genealogie s. Jahrg. 1856, S. 68.]

Johann Josef Alfred Freiherr von Bodman, geb. 27. Juli 1842 (des 1. März 1891 † Frhrn Johann Carl Wolff Sohn), verm. mit Bertha Freiin von Ulm zu Erbach, geb. 1. Mai 1848.

Geschwister.

1. Johanna Wilhelmine Katharina Bertha, geb. 19. Septbr. 1838.
2. Johann Eberhard Friedrich Max, geb. 9. Oktober 1843, Komtur des Deutschen Ritterordens der Kommende Schlanders in Tirol, K. u. K. Kämmerer und Hauptmann im tiroler Jägerregiment Kaiser Franz Joseph, Kammervorsteher Sr. K. u. K. Hoh. des Erzherzogs Ferdinand Carl. [Krems a. d. Donau.]
3. Johanna Aloysia Clementina, geb. 9. Juli 1845, verm. 20. Juli 1869 zu München mit Dr. jur. Heinrich Frhrn von Papius. [Aschaffenburg.]
4. Johanna Elisa Albertina Agnes, geb. 26 November 1846, verm. 17. Oktober 1872 mit Carl Frhrn von Reischach auf Hohenkrähen.
5. Johanna Franziska Marie, geb. 1. April 1851.
6. Johanna Ludovica Mathilde, geb. 1. April 1851, Zwillingsschwester der Vorigen, verm. 30. September 1878 mit Ludwig Matti, Besitzer des Gutes Obergartenhof bei Aschaffenburg.
7. Johann Otto Wolfgang Ludwig, geb. 2. Jan. 1857 zu Möckingen, Premierleutnant im 3. Kön. württemb. Inf.-Reg. Nr. 121.

Boemelburg

(ohne Linie bei Bolmelburg).

[Katholisch. — Preußen und Oesterreich. — Thüring.-hessischer Uradel. — Beschreibung des Wappens und geschichtl. Übersicht im Jahrg. 1854, S. 62.]

I. Linie, auf Maygadessen.

[Kön. preuß. Genehmigung zur Führung des Freiherrentitels 3. November 1845.]

Friedrich Wilhelm Carl Maximilian Anna Maria Freiherr von Boemelburg, geb. 5. August 1812, verm. 3. Januar 1871 mit

Therese Pauline Zimmermann, geb. 4. Juni 1854. [Maygadessen bei Godelheim in Westfalen.]

Kinder: 1. Friedrich Wilhelm Josef Christian Anna Maria, geb. 6. Mai 1872 zu Hohenstein bei Wrist in Holstein.

2. Ella Josepha Ferdinande Magda Anna Maria, geb. 10. Dezember 1873 zu Hohenstein.

Geschwister.

1. Wilhelmine Adolfine Friederica Maria, geb. 21. März 1841, verm. 14. Januar 1875 zu Dittelstedt bei Erfurt mit Theodor von Antelunren, Kurfürstl. hess. Rittmeister a. D. [Amönenburg in Hessen.]
2. Antonie Ferdinandine Sofie Maria, geb. 24. Dezember 1843. [Holzhausen bei Pyrmont.]
3. Maria Augustine Adolfine, geb. 14. Dezember 1851, verm. im April 1880 mit Franz von Clot. [Paderborn.]
4. Hermann Nibelung Lutger Wittekind Maria, geb. 14. Januar 1853, verm. 8. Februar 1883 mit

Magda Schmidt aus Kellinghusen in Holstein. [Holzhausen bei Pyrmont.]

5. Franziska Maria, geb. 14. Januar 1853, Zwillingsschwester des Vorigen.

Mutter.

Ferdinandine, geb. 29. Oktober 1815, des † Leopold von Kanne auf Breitenhaupt und der † Caroline geb. Freiin von Wrede-Melschede Tochter, verm. 16. Juni 1840 mit dem Frhrn Maximilian Carl Friedrich (geb. 4. November 1801, † 24. Oktober 1859), Herrn auf Maygadessen. [Holzhausen bei Pyrmont.]

II. Linie, in Ungarn.

Josef Freiherr von Boemelburg, geb. 23. Juli 1845, K. K. Rittmeister a. D., verm. 21. Juni 1883 mit

Helene von Szalacsy, geb. 6. April 1856 zu Raab in Ungarn. [Dömsöd in Ungarn.]

Mutter.

Anna geb. Burian von Dedina, geb. 1812 zu Budapest, verm. 25. Juni 1842 mit dem Frhrn Rudolf (geb. 24. Februar 1809, † 23. September 1883). [Dömsöd.]

Boenigk, s. Jahrg. 1891, S. 70.

Bohlen.

[Lutherisch. — Preußen (Provinz Pommern). — Rügenscher Uradel; Reichsfehr. (im kursächs. Reichsvikariat) d. d. Dresden 11. Mai 1711, kön. preuß. Erneuerung d. d. Berlin 22. April 1863 (für den Frhrn Julius, s. unten); Erbkämmerer im Fürstentum Rügen und der Lande Barth d. d. Stralsund 8. Juni 1865 (Patent 25. November 1867, s. Jahrg. 1869, S. 70). — Besitz: die Fideikommisse Streu und Bohlendorf auf der Insel Rügen. — Beschreibung des Wappens im Jahrg. 1865, S. 75, und geschichtl. Übersicht im Jahrg. 1849, S. 50.]

Stüringk Julius Leopold Ludwig Freiherr von Bohlen, geb. 7. Juni 1848 (des 24. Dezember 1882 † Frhrn Julius, Erbkämmerers ꝛc., Sohn), Fideikommißherr auf Streu, Kön. preuß. Kammerjunker.

Bruder.

Arnold, geb. 23. Mai 1854, Fideikommißherr auf Bohlendorf, Erbkämmerer des Fürstentums Rügen und der Lande Barth, Kön. preuß. Premierleutnant a. D., verm. 26. Februar 1884 zu Frankfurt a. d. Oder mit

Elisabeth Tugendreich Luise, geb. 3. September 1858, des † Carl Ehrenreich von Burgsdorff, Kön. preuß. Oberst und Kommandeurs des magdeb. Kürassierregiments Nr. 7, und der Hedwig geb. von Burgsdorff zweiter Tochter. [Bohlendorf bei Wiek.]

Töchter: 1. Hedwig Anna Camilla Juliane Henriette, geb. 8. Dezember 1884 zu Demmin.

2. Hertha Luise Helene Ernestine Natalie, geb. 14. November 1886 zu Bohlendorf.

Großvatersbruder.

† Hermann Ludwig (geb. 18. Juli 1792, † 19. April 1864, Besitzer des Rittergutes Poppelwitz auf Rügen, Kön. schwed., dann Kön. preuß. Leutnant a. D., verm. 18. Juli 1819 mit Wilhelmine von Ferber a. d. H. Turow [geb. 17. Juli 1798, † 12. August 1866]).

Tochter: Ernestine Caroline Elisabeth, geb. 8. Mai 1820, verm. 6. Oktober 1852 mit Georg Alban von Jacobi († 2. November 1874), Kön. preuß. General der Infanterie z. Disp. [Berlin.]

Böhm, s. Jahrg. 1891, S. 73.

Böhnen.

[Lutherisch. — Bayern und Schweden. — Pommerscher Uradel; bayr. Frhr. 9. (immatrikuliert 13.) Januar 1813. — Beschreibung des Wappens und geschichtl. Notiz im Jahrg. 1864, S. 58.]

Axel Franz Carl Freiherr von Böhnen, geb. 22. August 1803 (des 24. Juni 1829 † Frhrn Carl Axel Ludwig, Herrn auf Bechingen und Soffenried, Kön. bayr. Kämmerers, GRats ꝛc., Sohn), Besitzer des Gutes Riesenberga in der Provinz Schonen in Schweden.

Boineburg (Boyneburgk).

[Lutherisch und katholisch. — Preußen (Provinz Hessen-Nassau), Grhzgt. Sachsen und Oesterreich. — Thüringisch-hessischer Uradel. — Beschreibung des Wappens und geschichtl. Übersicht im Jahrg. 1849, S. 53, Ergänzungen dazu im Jahrg. 1855, S. 59, und Jahrg. 1867, S. 62; über die nähere Abstammung und den Besitz der verschiedenen Stämme und Äste s. Jahrg. 1856, S. 72.]

A. Weißer Stamm.

I. Ältere Linie.

1. Ast, in der Burg zu Stedtfeld.

[Die ältere Genealogie s. Jahrg. 1855, S. 60.]

Carl Friedrich Ferdinand Alexander Freiherr von Boyneburgk, geb. 3. Mai 1853 zu Dresden (des 24. September 1867 † Frhrn Otto, Grhzgl. sächs. Kammerherrn, Sohn), Kön. sächs. Rittmeister z. Disp., verm. 9. Oktober 1882 zu Dresden mit

Martha Marie Mathilde Bertha Edith, geb. 24. Juni 1864 (kathol.), des † Curt von Lüttichau, Kön. sächs. Kammerherrn und Legationsrats, und der Martha geb. de la Frenaye Tochter. [Stedtfeld bei Eisenach.]

Söhne: 1. Otto, geb. 4. Mai 1884 zu Großenhain.
2. Kurt, geb. 7. Juni 1886 zu Stedtfeld.
3. Johann Adolf, geb. 11. Oktober 1887 zu Stedtfeld.

Brüder.

1. Ferdinand Maximilian Georg, geb. 10. Juni 1854, Ehrenritter des Johanniterordens, Rittmeister der Reserve des Kön. sächs. 1. Ulanenregiments Nr. 17. [Stedtfeld.]
2. Josef Friedrich August Georg Leopold, geb. 22. Mai 1857, Besitzer des Rittergutes Otzdorf bei Waldheim, Grhzgl. sächs. Kammerherr, verm. 20. November 1881 zu Kötzschenbroda mit

Olga, des Adolf von Meyenn, Kön. preuß. Majors a. D., und der Auguste geb. von Kleist Tochter. [Otzdorf bei Waldheim im Königr. Sachsen.]

Töchter: 1) Elisabeth Thecla Ellen Adolfine Leonie, geb. 23. September 1882 zu Otzdorf bei Waldheim.

2) † Jutta (geb. 14. September 1887 zu Oydorf, † 4. Januar 1890 daselbst).

Vaterschwestern.

1. Sophia Clara, geb. 13. Oktober 1814.
2. Thecla Adelheid Kunigunde Erneſtine, geb. 5. Februar 1816, verm. 10. Dezember 1863 mit Maximilian Frhrn von Boyneburgk († 26. November 1886), Grhzgl. sächs. Kammerherrn und Regierungsrat a. D. (s. 2. Ast).
3. Maria, geb. 17. Juni 1821, verm. 17. Septbr. 1850 mit Friedrich von Schwertzell zu Willingshausen († 21. März 1887).

2. Ast, im Oberhaus zu Stedtfeld.

[Die ältere Genealogie s. Jahrg. 1855, S. 62.]

† Julius Emil Freiherr von Boyneburgk (geb. 6. Juni 1834, † 9. März 1890 zu Klagenfurt [des 19. Oktober 1854 † Frhrn Carl Friedrich), Seniors der Familie und Mitbeſitzers der von Hoffſchen Fideikommißgüter in Oberheſſen, Sohn]), Ehrenritter des Johanniterordens, K. K. Oberſt a. D., verm. 12. Mai 1879 mit

Sidonie Holenia, geb. 27. September 1856. [Klagenfurt.]

Sohn: Walter Carl Romuald, geb. 17. Juli 1886 zu Klagenfurt.

Schweſter.

Caroline Friederica Albertine, geb. 9. Dezember 1820, verm. 5. Juni 1851 mit Adolf von Witzendorf († 15. April 1885), Kön. preuß. Major a. D. [Köritz bei Neuſtadt a. d. Doſſe.]

Vatersbruder.

† Wilhelm (geb. 9. September 1784, † 28. Mai 1850, Grhzgl. sächs. Landrat, verm. 19. Juli 1812 mit Kunigunde Freiin von Boyneburgk zu Stedtfeld [geb. 11. Januar 1796, † 10. Juni 1829]).

Kinder: 1. † Maximilian Guſtav Wilhelm Friedrich Auguſt (geb. 20. April 1813, † 26. November 1886, Grhzgl. sächs. Kammerherr und Regierungsrat a. D.), verm. 10. Dezember 1863 mit

Thecla Freiin von Boyneburgk, geb. 5. Februar 1816 (s. 1. Ast). [Stedtfeld bei Eiſenach.]

2. † Ludwig Friedrich (geb. 23. Januar 1822, † 2. September 1871 zu Halle a. d. S.), Grhzgl. sächs. Kammerherr, Kön. preuß. Major und Bataillonskommandeur im ſchleswig-holſtein. Füſilierregiment Nr. 86, verm. I) 17. Oktober 1850 mit Erna († 23. Oktober 1853), des Heinrich von Zeſchau, Kön. sächs. Kreishauptmanns, und der Caroline geb. von Mandelsloh Tochter; II) 21. Februar 1859 zu Weimar mit

Marie Charlotte Ferdinandine Octavia verwitw. Freifrau Wolffskeel von Reichenberg, geb. 31. Mai 1823, des † Heinrich Emil Friedrich Auguſt von Beulwitz, Grhzgl. sächs. Kammerherrn und Wirkl. GRats, Generalmajors und Generaladjutanten, und der † Maria Sophia geb. Freiin von Münſter Tochter.

Kinder: a) 1r Ehe: 1) Marie Ottilie, } Zwillinge, geb. 4. Auguſt
2) Georg Ernſt, } 1853.
— b) 2r Ehe: 3) Frieda Sofie, geb. 17. April 1867, verm.

28. August 1890 mit F. Sarra, Kön. italien. Hauptmann im 111. Bersaglieri-Regiment.

4. Kunigunde, Anna Friederike, geb. 9. Juni 1829, verm. 15. Februar 1864 mit Anton Böhme († 24. Februar 1872), Grhzgl. sächs. Landbaumeister.

II. Jüngere Linie.

1. Ast, zu Deubachshof und Harmuthshausen.

[Die ältere Genealogie s. Jahrg. 1855, S. 64.]

Wilhelm Carl Traugott Freiherr von Boyneburgk, geb. 26. März 1821 (des 1839 † Frhrn Wilhelm, Grhzgl. sächs. Kammerherrn und Hauptmanns a. D., Sohn), Hzgl. sachsen-coburg-goth. Kammerjunker und Hauptmann à la suite, verm. 9. Oktober 1845 mit Agnes Freislich (geb. 4. Februar 1824, † 9. September 1859 zu Gotha).

Kinder: 1. † Marie Alexandrine (geb. 4. Juli 1846, † 6. Dezember 1889), verm. 9. Mai 1868 zu Gotha mit Hans Hugo Glenck, K. K. Oberleutnant a. D.

2. Erich Wilhelm Carl, geb. 28. Oktober 1852, Kön. preuß. Hauptmann und Kompaniechef im 3. Grhzgl. hess. Infanterie-(Leib-) Regiment Nr. 117, verm. 18. Oktober 1875 zu Gotha mit Therese Lenheim (geschieden im August 1888).

Sohn: Hans Wilhelm Carl, geb. 25. August 1876 zu Coburg.

3. Anna Bertha, geb. 14. Mai 1857.

Schwestern.

1. Bertha Caroline Emilie, geb. 13. Juli 1819, verm. 28. Februar 1839 mit Oscar Ludwig Wilhelm von Reineck zu Landstreit und Hölzelsrode († 24. Juli 1874), Grhzgl. sächs. Major a. D.
2. Adelheid Caroline Friederike, geb. 22. Dezember 1826, verm. 24. Juni 1845 mit Adolf Bube († 17. Oktober 1873), Hzgl. sachsen-coburg-goth. Archivrat und Vorstand des Hzgl. Kunstkabinetts zu Gotha.

2. Ast, zu Wichmannshausen.

[Die ältere Genealogie s. Jahrg. 1857, S. 67.]

Johann Jost August Moritz Freiherr von Boyneburgk, geb. 5. Juli 1823 (des 3. Juli 1841 † Frhrn Carl August Ludwig Sohn).

Geschwister.

1. Charlotte Caroline Mathilde, geb. 18. September 1825.
2. Ludwig Carl Traugott, geb. 11. August 1829.

Vatersbruder.

† Ludwig Friedrich Ernst Carl Wilhelm (geb. 1. Dezember 1791, † 24. Dezember 1832, Kurfürstl. hess. Major und Flügeladjutant des Kurfürsten Friedrich Wilhelm), verm. 1821 mit Caroline Sophie Schelm von Bergen.

B. Schwarzer Stamm, zu Lengsfeld.

[Lutherisch. — Reichsfrhr. d. d. Regensburg 1. September 1653. — Gemeinschaftlicher Besitz beider Linien: A. im Grhzgt. Sachsen: die Lehensgüter Gehaus,

Weilar und Herda; B. in der preuß. Provinz Hessen-Nassau, Reg.-Bez. Kassel: das Lehensgut Altenburg. — Beschreibung des Wappens im Jahrg. 1856, S. 76.]

I. Ältere Linie.

Hans Ludwig Aemil Moritz Botho Freiherr von Boineburg, geb. 31. März 1855, Dr. jur., Grhzgl. sächs. Kammerherr, Regierungsrat und vortragender Rat im Ministerial-Departement des Äußern und Innern in Weimar und Kön. preuß. Premierleutnant der Reserve des 1. Garde-Feldartillerieregiments, verm. 16. August 1884 zu Groß-Kochberg mit

Ilse (Elisabeth) Freiin von Stein zu Kochberg, geb. 19. Mai 1858.

Kinder: 1. Pauline Albertine, } Zwillingsschwestern, geb. 17. Juni
2. Charlotte Emilie, } 1885 zu Groß-Kochberg.
3. Bruno Almar Wolfgang Burkard, geb. 28. August 1890 zu Weimar.

Mutter.

Thecla, geb. 1. März 1836, des Friedrich von Nürleben auf Badra Tochter, verm. 28. Februar 1854 mit dem Frhrn Bruno Albrecht (geb. 27. Januar 1826, † 14. April 1864), K. K. Rittmeister a. D. [Weilar.]

Vatersschwestern.

1. Wilhelmine Adelheid, geb. 3. Juni 1827, verm. 24. Juli 1848 mit ihrem Oheim Heino († 6. Februar 1863), K. K. Kämmerer und Oberstleutnant a. D. (s. unten).
2. Maria Carolina, geb. 11. Juni 1838, verm. 26. Januar 1860 mit Richard von Nürleben auf Badra, Kön. preuß. Hauptmann a. D.

Großvatersbrüder.

1. † Theobald Carl Hermann (geb. 24. Juni 1798, † 2. Juni 1869 zu Wien, K. K. Kämmerer und Major a. D., verm. 26. Juli 1846 mit Barbara Powitzer [geb. 2. November 1816, † 5. Oktober 1873 zu Wien]).

   Kinder: 1) Carl Moritz, geb. 20. April 1847, Beamter der Niederoesterr. Escomte-Gesellschaft zu Wien, verm. 15. Oktober 1878 zu Deutsch-Ossig bei Görlitz mit

   Albertine Marianne Friederike Clotilde, geb. 11. April 1853, des Carl Theodor Vitzthum von Eckersberg, Grhzgl. sächs. Kammerherrn und Finanzrats a. D., und der Albertine geb. von Mengersen Tochter.

   Söhne: (1) Leo Hermann Karl, geb. 15. Juli 1879 zu Wien.
   (2) Curt August Georg, geb. 16. September 1880 zu Wien.

   2) Moritz Theobald, geb. 7. Oktober 1848, K. u. K. Oberstleutnant im Dragonerregiment Frhr von Bechtolsheim Nr. 15, verm. 11. Oktober 1874 zu Wien mit

   Marie Elisabeth Henriette Wilhelmine, geb. 9. Februar 1856 zu Prag (katholisch), des Wilhelm Johann Kiesewetter, K. K. Rittmeisters a. D., und der Marie geb. Tuschner Tochter. [Wels in Oberoesterreich.]

   Söhne: (1) Richard Wilhelm Maria, geb. 20. Oktober 1878 zu Wien.

(2) Egon Albrecht Moritz, geb. 25. April 1880 zu Wien.
(3) Erich Ernst Albrecht, geb. 19. August 1883 zu Neuhäusel.
(4) Erwin Wilhelm, geb. 13. Mai 1886 zu Wien.
3) Anna Hildegarde, geb. 6. August 1852.
4) Maria Julie, geb. 20. August 1854.
5) Albrecht Anton, geb. 12. Juni 1857 zu Wien, verm. 24. November 1883 zu Baden bei Wien mit
Sophie, geb. 25. April 1855, des Joseph Mühlhauser, K. K. Regierungsrats, und der Marie geb. Beer Tochter.
Sohn: Erwin, geb. 18. Dezember 1884 zu Graz.

2. † Ludwig Wilhelm Julius (geb. 6. März 1800, † 21. Oktober 1865 zu Eisenach, Grhzgl. sächs. Kammerherr, verm. 27. Oktober 1828 mit Clara Agnes Henriette [† 13. Juni 1889 zu Eisenach], des Kön. bayr. Oberst von Kracht Tochter).
Kinder: 1) Almar Albrecht Carl, geb. 1. Februar 1830, verm. 14. Juni 1880 zu Eisenach mit
Elisabeth, geb. 26. Mai 1843, des † Fürstl. reuß. ä. L. Wirkl. Staats von Geldern Tochter. [Eisenach.]
2) Hedwig Adelheid, geb. 29. Januar 1833, verm. 29. Juni 1854 mit Constantin von Hopffgarten-Heyneck, Grhzgl. sächs. Kammerherrn und Schloßhauptmann zu Eisenach.
3) Clara Julie Hilda, geb. 8. Mai 1835, verm. 15. Mai 1860 mit Udo von Schauroth († 8. Oktober 1872), Grhzgl. sächs. Kammerherrn, Kön. preuß. Major im 5. thüring. Inf.-Reg. Nr. 94. [Eisenach.]

3. † Heino Christian Stefan (geb. 26. Juli 1802, † 6. Februar 1863 zu Weilar, K. K. Kämmerer und Oberstleutnant a. D.), verm. 24. Juli 1848 mit
Wilhelmine Freiin von Boineburg-Lengsfeld, geb. 3. Juni 1827 (s. oben).
Sohn: Curt Emil Moritz Rudolf, geb. 8. August 1855, Kön. preuß. Premierleutnant a. D., verm. 9. September 1888 zu Mülverstedt mit
Charlotte Wilhelmine Amalie Helene, geb. 21. Oktober 1866, des Maximilian von Hopffgarten auf Mülverstedt und der † Anna geb. Freiin von Berg Tochter.
Kinder: (1) Wilhelm Georg Gustav Rudolf Botho Hans, geb. 9. Juni 1889 zu Eisenach.
(2) Albertine Hermance Friederike Anna-Marie, geb. 12. April 1891 zu Weilar.

II. Jüngere Linie.

(S. Taschenbuch der Gräflichen Häuser.)

Bojakovsky von Knurow, s. Jahrg. 1891, S. 74.

Bondeli, s. Jahrg. 1891, S. 74.

Bongart, von dem.

(Im eignen Stamme erloschen.)

[Katholisch. — Preußen (Rheinprovinz) und Niederlande. — Diese Familie gehörte zur münsterschen, kleveschen, jülichschen, kölnischen und niederrheinischen Reichsritterschaft; Reichsfrhr. d. d. Wien 16. Dezember 1629, kön. preuß. Anerkennung des Freiherrenstandes 31. März 1827 (laut Staatsministerialreskript für Ferdinand Frhrn von dem Bongart auf Paffendorf). — Besitz: das am 25. August 1815 errichtete Fideikommiß Paffendorf mit Bohlendorf und Heiden in der preuß. Rheinprovinz. — Beschreibung des Wappens und geschichtl. Übersicht (I. Teil) im Jahrg. 1858, S. 60, und geschichtl. Übersicht (II. Teil) im Jahrg. 1859, S. 87.]

† Ludwig Josef Fortunat Felix Freiherr von dem Bongart (geb. 25. April 1819, † 6. Mai 1878 [des 2. Juni 1850 † Frhrn Ferdinand Franz, Stifters des Fideikommisses, Kön. bayr. Kämmerers, Sohn], Fideikommißherr und Herr auf Wynandsrath im Königreich der Niederlande, Erbkämmerer des Herzogtums Jülich, Ritter des Kön. bayr. St. Georg-Ordens, stellvertretendes Mitglied im Stande der Ritterschaft des rhein. Provinziallandtages für den Reg.-Bezirk Köln, verm. 22. Juli 1852 mit Melanie Gräfin von Walderdorff [geb. 3. März 1829, † . . . . . 1888], StkrD. und Ehrendame des souver. Malteserordens]).

Deren Neffe und Universalerbe.

[Pius Wilderich Graf von Walderdorff (geb. 6. Januar 1871, s. unten) nimmt als Universalerbe laut testamentarischer Verfügung seines am 6. Mai 1878 † Oheims Ludwig Frhrn von dem Bongart (s. oben) und mit Bestätigung Sr. Maj. des Kaisers Franz-Joseph I. von Oesterreich-Ungarn d. d. Wien 23. Mai 1878 den Familiennamen und das Wappen der Reichsfreiherren von dem Bongart an und legt dafür Namen und Wappen der reichsgräflichen Familie von Walderdorff ab.]

Pius Wilderich Freiherr von dem Bongart, geb. 6. Januar 1871 (des Eduard Wilderich Grafen von Walderdorff, K. K. Kämmerers, Sohn), Fideikommißherr und Besitzer von Wynandsrath im Königreich der Niederlande.

Des † Frhrn Ludwig Schwester.

Odilia Caroline, geb. 7. Juli 1809, Besitzerin des Rittergutes Pesch mit Honnef (durch Testament ihres Vaters), Stiftsdame des rheinischen Fräuleinstifts.

Bonnet zu Meautry, s. Jahrg. 1891, S. 75.

Bonomo, s. Jahrg. 1891, S. 76.

Bonsen, s. Jahrg. 1891, S. 76.

Borch, von der.

[Evangelisch und katholisch. — Preußen (die Provinzen Westfalen und Sachsen) und im Gebiet des ehemal. Herzogtums Bremen (Provinz Hannover), sowie der Freien Hansestadt Bremen. — Westfälischer Uradel; laut kön. preuß. Kabinettsordre d. d. 31. Juli 1847 ist dem Rittergutsbesitzer Carl Alhard von der Borch zu Holzhausen und seinen Geschwistern für sich, den männlichen Familienmitgliedern auch für ihre Deszendenz die Fortführung des Freiherrlichen Prädikats gestattet worden. — Besitz: das Fideikommiß Holzhausen (seit 1418 Familienbesitz, früher Lehen, seit 1842 Fideikommiß) und Pombsen im Kreise Hörter in Westfalen. — Beschreibung des Wappens im Jahrg. 1868, S. 78; geschichtl. Übersicht im Jahrg. 1866, S. 87. Berichtigung und Vervollständigung dazu im Jahrg. 1868, S. 78.]

Alhard Freiherr von der Borch, geb. 10. April 1845, Fideikommißherr auf Holzhausen, Herr auf Schönebeck bei Bremen, Kön. preuß. Premierleutnant a. D., verm. 19. Mai 1873 zu Dahlen mit

Laura, geb. 3. Juli 1847, des † Hermann von Schierstädt auf Dahlen im ersten Jerichower Kreise und der † Fatyme geb. von Zychlińska Tochter. [Holzhausen bei Nieheim im Reg.-Bez. Minden.]

Kinder: 1. Ludmilla, geb. 2. April 1874 zu Holzhausen.
2. Elisabeth, geb. 18. Mai 1875 zu Holzhausen.
3. Alhard, geb. 23. Juni 1876 zu Holzhausen.
4. Maria, geb. 12. September 1877 zu Holzhausen.
5. Hermann, geb. 6. November 1878.
6. Margarethe, geb. 17. März 1880.
7. Ursula, geb. 6. September 1881.

Geschwister

a) vollbürtige aus des Vaters zweiter Ehe:

1. Leopold, geb. 6. April 1846.
2. Therese, geb. 23. März 1847.
3. Amalie, geb. 23. März 1847, Zwillingsschwester der Vorigen, verm. 12. Januar 1870 zu Holzhausen mit Ferdinand Frhrn von Dincklage, Kön. preuß. Landgerichtsdirektor zu Kassel.
4. † Friedrich (geb. 27. April 1848, † 30. Januar 1890 zu Schwerin), Kön. preuß. Hauptmann a. D., verm. 16. Oktober 1884 zu Schwerin mit

Anna, des W. von Uslar und der Alexandrine geb. von Bieregge jüngster Tochter. [Schwerin.]

5. Rudolf, geb. 23. November 1850 (katholisch seit 1876), Kön. preuß. Leutnant a. D.
6. Agnes, geb. 9. Februar 1852, verm. 20. August 1885 zu Holzhausen mit Curt von der Malsburg auf Eichenberg bei Kassel, Kön. preuß. Major a. D.

7. Elisabeth, geb. 2. Oktober 1853, verm. 4. November 1875 zu Holzhausen mit Bernhard Frhrn von Gzettritz und Neuhauß auf Kolbnitz ꝛc.
8. Siegfried, geb. 27. Juli 1856, Kön. preuß. Hauptmann und Kompaniechef im 5. westfäl. Inf.-Reg. Nr. 53, verlobt 22. Mai 1891 mit Clara Freiin von Quadt-Wykradt-Hüchtenbruck, geb. 21. August 1867.
9. Luise Ludmilla, geb. 4. November 1856, verm. 18. Februar 1879 zu Holzhausen mit Friedrich Frhrn von der Leyen-Blömersheim, Kön. preuß. Leutnant der Reserve des Kürassierregiments von Driesen (westfäl.) Nr. 4.

b) halbbürtige aus dritter Ehe:

10. Konrad, geb. 23. Aug. 1866, Regierungsreferendar zu Münster i. W.
11. Jenny, geb. 20. November 1861.

Stiefmutter.

† Emma geb. Gräfin von der Recke-Volmerstein (geb. 27. März 1829, † 17. Juli 1889 zu Holzhausen, verm. 29. September 1859 mit dem Frhrn Carl Albard Dietrich Franz Otto [geb. 4. Oktober 1795, † 27. Oktober 1866], Fideikommißherr [war verm. in erster Ehe mit Jenny geb. Gräfin von der Recke-Volmerstein [geb. 12. April 1797, † 1828], und in zweiter Ehe 21. Mai 1844 mit der ältern Schwester seiner dritten Gemahlin, Ludmilla geb. Gräfin von der Recke-Volmerstein (geb. 27. November 1821, † 2. Mai 1858)]).

Vatersbruder.

1. † Ludwig Ferdinand (geb. 23. Dezember 1797, † 5. April 1863 zu Friedeburg bei Halle a. d. Saale), Besitzer der Rittergüter Langendreer im Kreise Bochum in Westfalen und Friedeburg I u. II im Mansfelder Seekreis der Provinz Sachsen, Rechtsritter des Johanniterordens, Kön. preuß. Forstmeister a. D., verm. mit Anna Bartels, geb. 1812.

   Söhne: 1) Albard, geb. 1841, Fideikommißherr auf Langendreer im Kreise Bochum, Kön. preuß. Rittmeister a. D, verm. 1868 mit Toni, geb. 12. Oktober 1845, des † Albert von Goßler, Hzgl. anhalt. Wirkl. GRats und Premierministers, und der Auguste geb. von Lambrecht Tochter.

   Kinder: (1) Wulff, geb. 1869.
   (2) Fritz-Wilm, geb. 24. Dezember 1871 zu Halle a. d. Saale.
   (3) Margarethe, geb. 6. November 1877 zu Berlin.
   (4) Carl, geb. 22. Januar 1880 zu Friedeburg a. d Saale.

   2) Friedrich Wilhelm, Kön. preuß. Rittmeister a. D.

2. † Philipp (geb. 1803, † 9. Mai 1863, stand als Rittmeister in Militärdiensten der Freien Hansestadt Bremen, verm. mit Doris Engelken [geb. 1807, † 12. Juni 1885 zu Auerbach]).

   Töchter: 1) Albarda, geb. 183..
   2) Oda, geb. 183..
   3) Hippolyta, geb. 183..
   4) Minca, geb. 1845, verm. 1873 mit .... Eckert, Kön. preuß. Oberstleutnant a. D.

Bordes, des, s. Jahrg. 1891, S. 77.

Bormann, s. Jahrg. 1891, S. 77.

Borowiczka von Themau, s. Jahrg. 1891, S. 77.

Bors und Borsod, s. Jahrg. 1891, S. 78.

Bösselager.

[Katholisch. — Preußen (die Provinzen Westfalen, Rheinprovinz und Hannover. — Westfälischer Uradel; preuß. Bestätigung des Freiherrenstandes d. d. Potsdam 20. Dezember 1823. — Beschreibung des Wappens und geschichtl. Notiz im Jahrg. 1865, S. 86.]

I. Linie, auf Heeßen.

[Besitz: das Fideikommiß Heeßen und Middelborg, Curr, Höllinghofen und Nehlen in Westfalen.]

Carl Maximilian Freiherr von Bösselager, geb. 31. Juli 1827 (des 5. Dezember 1869 † Frhrn Carl auf Heeßen ꝛc, Sohn), Fideikommißherr auf Heeßen ꝛc., sowie Besitzer des Gutes Selicum im Kreise Neuß (Reg.-Bez. Düsseldorf), Ehrenritter des Deutschen Ordens, verm. 21. Juli 1863 zu Hinnenburg mit

Clementine Gräfin von Bocholtz-Asseburg, geb. 17. Juli 1838. [Höllinghofen im Kreise Arnsberg.]

Kinder: 1. Karl Franz Max, geb. 25. Oktober 1864.

2. Dietrich Hubertus Petrus Maximilian Hermann Josef Maria, geb. 22. Februar 1867.

3. Wilhelmine, geb. 26. September 1871 zu Höllinghofen.

4. Adolfine, geb. 5. März 1875.

5. Wolfgang Hubertus, geb. 4. November 1877.

Geschwister.

1. Anna, geb. 29. Januar 1830, verm. 17. Juni 1851 mit Julius Frhrn von Dalwigk zu Lichtenfels († 29. März 1885), Kön. preuß. Kammerherrn und Rittmeister a. D. [Münster.]

2. Caroline, geb. 18. März 1832, verm. 19. Juli 1859 mit Maximilian Frhrn von Oer auf Egelborg († 20. Juni 1877).

3. Therese Clementine, geb. 22. Juli 1838, verm. 3. Oktober 1860 zu Heeßen mit Clemens Frhrn von Twickel auf Havixbeck, Norup ꝛc.

4. Otto, geb. 1840, Ehrenritter des souver. Malteserordens.

5. Adelheid, geb. 11. Dezember 1844, verm. 24. Juni 1867 zu Heessen mit Carl Frhrn von Elverfeld genannt von Beverförde-Werries zu Loburg.
6. Wolfgang, geb. 29. Februar 1848, verm. 18. Juni 1889 zu Wewer mit
Maria-Thereſia Freiin von und zu Brenken, geb. 8. Auguſt 1859.
Tochter: Maria Eliſabeth Adolfine Huberta, geb. 20. Juni 1890.

Vatersgeſchwiſter.

1. † Friedrich Joſef (geb. 31. Dezember 1799, † 1858, verm. 1825 mit Julie Comitti [† 1856]).
Kinder: 1) Maximilian Joſef, geb. 26. Auguſt 1830, Beſitzer des Rittergutes Peppenhoven bei Rheinbach im Reg.-Bez. Köln, ſtellvertretendes Mitglied im Stande der Ritterſchaft des rhein. Provinziallandtags, verm. 14. Februar 1860 mit
Fanny Freiin von Wüllenweber, geb. 23. November 1834.
Kinder: (1) Theodor Joſef Max, geb. 20. November 1860.
(2) Maria Thereſia, geb. 5 Oktober 1862.
(3) Eliſe Caroline, geb. 26. Juli 1865.
(4) Luiſe Gisberta, geb. 19. Januar 1867.
(5) Adolfine Caroline, geb. 23. April 1868.
(6) Paula Maximiliane, geb. 29. Juni 1871.
(7) Fritz Paulus Pius, geb. 11. Januar 1874.
2) Gisbert, geb. 10. Januar 1832, verm. 12. Februar 1862 mit
Maria Paula Franziska, geb. 22. März 1834, des † Eberhard von Groote auf Innendorf, Hermühlheim und Grimmlinghauſen und der Franziska geb. von Kempis Tochter.
3) Joſefine, geb. 20. Auguſt 1833.
4) Paula Clementine Auguſte Julie Maria Joſefine Huberta, geb. 8. Januar 1836, verm. 22. September 1859 mit Carl von Groote, Bürgermeiſter zu Godesberg.
5) Carl, geb. 6. Juli 1842, Kön. preuß. Premierleutnant a. D.
2. † Clara (geb. 12. Mai 1806 zu Münſter, † 15. Juli 1891 daſelbſt).
3. † Clemens (geb. 1808, † 2. September 1858, Herr auf Nette bei Osnabrück, verm. 13. November 1841 mit Sofie Freiin von Wolff genannt Metternich zu Wehrden [geb. 18. April 1807, † 16. Juni 1874]).
Kinder: 1) Marie, geb. 23. Mai 1843, verm. 20. Auguſt 1867 zu Nette mit Maximilian Frhrn von der Kettenburg auf Kettenburg und Hünzingen.
2) Caroline, geb. 28. Dezember 1844, im Kloſter der Ewigen Anbetung zu Innsbruck.
3) Philipp Auguſt Wenceslaus Hubertus Maria, geb. 28. September 1846, Beſitzer des Landgutes Nette bei Osnabrück, ſowie der Rittergüter Heimerzheim, Müggenhauſen, Flieſtedden, Duisburg, Kreutzberg ꝛc. in der Rheinprovinz, Ehrenritter des Deutſchen Ordens, verm. 1. Mai 1873 zu Weſtheim mit
Thereſe Gräfin zu Stolberg-Stolberg, geb. 1. April 1852. [Böſelagerhof bei Bonn.]
Sohn: Albrecht Dominicus Hyacinthus Antonius Johannes Hubertus Vitus Joſef Maria, geb. 15. Juni 1883.

4) † Carl (geb. 9. März 1848, † 28. August 1890 zu Bombay, im Orden der Gesellschaft Jesu).
5) Friedrich, geb. 6. Juni 1851.
4. † Dinette [Bernhardine] (geb. 1812, † 11. November 1883 zu Münster).

II. Linie, auf Eggermühlen.

Max Freiherr von Bösselager, geb. 7. Juli 1844, verm. 4. August 1870 zu Münster mit
Clara Freiin von Oer a. d. H. Egelbora, geb. 28. März 1846.
Kinder: 1. Philippine Caroline, geb. 16. Mai 1871.
2. Antonia, geb. 14. Juli 1872.
3. Clemens, geb. 25. März 1874.

Geschwister

a) vollbürtige aus des Vaters erster Ehe:

1. Johanna, geb. 15. Juli 1848.
2. Ferdinand, geb. 29. März 1850, Kön. preuß. Gerichtsassessor beim Oberlandesgericht zu Celle.

b) halbbürtige aus zweiter Ehe:

3. Philippine Maria, geb. 31. August 1864.
4. Friedrich, geb. 27. September 1865 zu Eggermühlen, Kön. preuß. P.-Fähnrich im hannov. Husarenregiment Nr. 15.

Stiefmutter.

Maria Franziska geb. Freiin von Wrede zu Melschede, geb. 5. Juli 1834, verm. 16. Oktober 1860 mit dem Frhrn Clemens (geb. 1811, † 27. Mai 1880 zu Eggermühlen), Herrn auf Eggermühlen (2862 Morgen), Grunsmühlen und Huntemühlen (271 Morgen) (war vermählt in erster Ehe 30. September 1841 mit Caroline Friederike Freiin von Wrede zu Melschede [geb. 10. Juni 1817, † 15. März 1860], Schwester der zweiten Gemahlin).

Bossi-Fedrigotti von Belmonte, s. Jahrg. 1891, S. 78.

Bothmer.

[Evangelisch. — Preußen (Provinz Hannover). — Niedersächsischer Uradel.]

I. Lauenbrücker Linie.

(S. den gleichnamigen Artikel, II. Linie, im Taschenbuch der Gräflichen Häuser, Jahrg. 1890.)

II. Bennemühlener Linie.

[Nachdem Freiherr Ferdinand, Kön. preuß. Kammerherr ꝛc. (s. unten), urkundlich nachgewiesen, daß sein Urgroßvater Georg Friedrich von Bothmer am 4. August 1712 von Hans Kaspar Freiherrn von Bothmer adoptiert worden, auch dessen Nach-

kommen von der Kurfürstl. resp. Kön. hannov. Regierung stets der Freiherrentitel beigelegt worden ist, ward seine Berechtigung zur Führung des Freiherrentitels für sich und seine Nachkommen vom Kön. preuß. Heroldsamte mittels Reskripts d. d. Berlin 14. Dezember 1881 anerkannt. Eine gleiche Anerkennung erhielt sein Vetter: Freiherr Bernhard, Kön. preuß. Landgerichtsrat zu Greifswald, und dessen Bruder: Freiherr Ferdinand, Kön. preuß. Rittmeister und Eskadronschef im magdeburg. Kürassierregiment Nr. 7, mittels Reskripts des Kön. preuß. Heroldsamtes d. d. Berlin 22. November 1882; ebenso erhielten die beiden anderen, in Oesterreich naturalisierten Brüder: Frhr Albert, Kön. preuß. Reg.-Assessor a. D., und Frhr Wilhelm, K. u. K. Oberst und Kommandant des 7. Dragonerregiments, laut Reskript d. d. 23. August 1884 der K. K. oesterr.-ungar. Botschaft zu Berlin vom K. K. Ministerium des Innern zu Wien die Berechtigung zuerkannt, sich des Freiherrentitels in der Eigenschaft eines ausländischen Adels zu bedienen.]

Ferdinand Friedrich Ludwig August Freiherr von Bothmer, geb. 14. Mai 1829 zu Celle (des 21. Dezember 1861 † Frhrn Friedrich), Kön. hannov. Staatsministers, Sohn), Erbherr der Gesamtgüter Esel und Bennemühlen, sowie auf Bothmer und zu Vesbeck in der Provinz Hannover, Rechtsritter des Johanniterordens, Kön. preuß. Kammerherr und Landschaftsrat des Fürstentums Lüneburg, verm. 6. Oktober 1854 mit

Hedwig Freiin von Hodenberg a. d. H. Hudemühlen, geb. 17. August 1825. [Bennemühlen bei Hannover.]

Kinder: 1. Friedrich-Wilhelm August Gustav Kuno, geb. 15. August 1855 zu Celle, Kön. preuß. Premierleutnant a. D., Erbzgl. oldenb. Kammerherr und Vorstand der Hofhaltung Sr. K. Hoh. des Erbgroßherzogs von Oldenburg, verm. 27. September 1887 mit

Adelheide Caroline Luise Wilhelmine Alexandra, geb. 3. Oktober 1858, des William von Mandelsloh auf Düendorf in der Provinz Hannover, vormal. Kön. hannov. Majors, und der Erneſtine geb. Gräfin zu Münster a. d. H. Langelage Tochter.

Kinder: 1) Friedrich-August Ferdinand William Sophus Georg Curt, geb. 9. Oktober 1888 zu Oldenburg.

2) Hedwig-Erneſtine Elsa Marie Ferdinandine Julie Elisabeth Antonie Adolfine, geb 13 Oktober 1889 zu Oldenburg.

2. Elsa Wilhelmine Sofie Anna Marie, geb. 14. Oktober 1857 zu Celle.

3. Ferdinand Albrecht Friedrich Georg Engelbarth, geb. 6. Februar 1863 zu Bennemühlen, Kön. preuß. Leutnant im Kaiser Franz Garde-Grenadierregiment Nr. 2.

Vatersbrüder.

1. † August Friedrich Albrecht (geb. 2. Januar 1798, † 7. Oktober 1886, Kön. hannov. Drost zu Gronau, verm. 3. November 1829 mit Sofie [geb. 26. Mai 1805, † 20. Juni 1882], des † August Edlen von Berger, vorm. Kön. hannov. Generalleutnants und Gesandten, und der † Amalie geb. von Döring Tochter.

Kinder: 1) † August Friedrich Heinrich (geb. 29. August 1830, † 6 November 1882), Kön. preuß. Regierungsrat zu Minden, verm. 12. September 1866 zu Hannover mit

Emmy Freiin von Ompteda, geb. 8. Juni 1839.

2) Ferdinand Friedrich Ludwig, geb. 6. September 1832, Kön. preuß. Oberst a. D., verm. 6. September 1867 mit
Marie, geb. 18. Februar 1848, des † Georg von Rheden auf Rheden, Erbdrosten zu Gandersheim, und der Sophie geb. Bock von Wülfingen Tochter. [Hildesheim.]
Kinder: (1) Anna, geb. 28. September 1868.
(2) Elsa, geb. 4. März 1871.
(3) Günther, geb. 4. Juni 1872, Kön. preuß. P.-Fähnrich im Kaiser Alexander Garde-Grenadierregiment Nr. 1
(4) Gertrud, geb. 4. April 1874.
(5) Marie Sofie, geb. 21. November 1875.
(6) Editha, geb. 5 September 1879.
(7) Elfride, geb. 4 April 1882.
3) Adolf Johann, geb. 24. Dezember 1834, K. u. K. Generalmajor und Kommandant der 17. Kavalleriebrigade.
4) Adelheid Friederike Henriette, geb. 24. September 1838.

2. † Carl Friedrich Ferdinand Vincent (geb. 27. September 1799, † 9. Mai 1852, Herr auf Carow in Pommern, vormal. Kön. hannov. Bundestags-Gesandter in Frankfurt a. M., verm. 26. Dezember 1832 mit Adelheid Charlotte Marie Sibylle [geb. 2. Juli 1812, † 23. Mai 1884], des † Carl von Alten auf Dunau in der Provinz Hannover, Kön. hannov. Oberhauptmanns, und der † Luise geb. von Wedemeyer Tochter).
Kinder: 1) Albertine Justine Marie Henriette, geb. 12. Oktober 1833, verm. 16. Juli 1858 mit Hans Julius von Köller auf Görcke und Carow, Kön. preuß. Kreisrichter a. D. [Görcke in Pommern.]
2) Albert Friedrich Wilhelm, geb. 12. Juli 1836, Hzgl. braunschw.-lüneburg. Archivsekretär, verm. 25. November 1879 mit
Mathilde Margarethe Henriette, geb. 1. November 1847, des † Heinrich Westphalen, Pastors zu Neuhaus a. d. Oste, und der Marie geb. Büttner Tochter. [Wolfenbüttel.]
Kinder: (1) † Mary (geb. 20. August 1880, † 22. März 1890).
(2) Curt Karl Heinrich, geb. 1. Juli 1885 zu Wolfenbüttel.
(3) Emmy Margarethe Albertine, geb. 21. Dezember 1887 zu Wolfenbüttel.
3) Wilhelm Ludwig, geb. 22. April 1839, K. u. K. Generalmajor und Kommandant der 10. Kavalleriebrigade, verm. 13. Oktober 1877 zu Linz in Oberoesterreich mit
Marie Antonie Therese, geb. 28. Juni 1850, des Dr. jur. Moriz Eigner, K. K. Landeshauptmanns in Oberoesterreich, Tochter.
Tochter: Editha Adelheid Barbara Maria Albertine, geb. 7. Oktober 1884 zu Linz in Oberoesterreich.
4) Bernhard Gerhard Carl Quintus, geb. 9. Januar 1846, Kön. preuß. Landgerichtsrat zu Greifswald, verm. 16. Mai 1876 mit
Gertrud Adelgunde, geb. 30. Oktober 1853, des Ludwig von Borke auf Bonin, Reckow und Borkenhagen und der Clara geb. von Bugaenhagen Tochter.
Kinder: (1) Bertrud Clara Adelheid Martha, geb. 29. Juli 1877.
(2) Sofie Auguste Carola Mechtild, geb. 27. September 1879.

(3) Carl Bernhard Ludwig Ferdinand, geb. 22. Dezember 1880.
(4) Volbert Gerhard Wilhelm Wulff, geb. 27. August 1882.
(5) Adelheid Gertrud Helene Clara, geb. 31. Juli 1886 zu Greifswald.
(6) Bernhard Ulrich Andreas Ludwig, geb. 10. Juli 1889.

5) Ferdinand Carl Ludwig Albert, geb. 23. Januar 1851, Kön. preuß. Rittmeister im Kürassierregiment v. Seydlitz (magdeburg.) Nr. 7, kommandiert als Adjutant zur 20. Division, verm. 3. Oktober 1879 zu Funkenhagen mit
Helene Bertha Marie, geb. 27. August 1860, des † Albert von Rhade auf Funkenhagen und der Clementine geb. von Blankenburg a. d. H. Strippow Tochter.
Sohn: Ivo Konrad Ulrich, geb. 19. Februar 1881.

Bottlenberg genannt von Schirp.

[Katholisch. — Preußen (Rheinprovinz). — Uradel aus der Grafschaft Berg; die Familie besaß das Erbkämmereramt der gefürsteten Abtei Essen; der Freiherrenstand ist durch kön. preuß. Ministerialreskript vom 6. August 1830 anerkannt worden. — Besitz: das Majorat Baldeney bei Werden a. d. Ruhr im Reg.-Bez. Düsseldorf. — Beschreibung des Wappens, geschichtl. Übersicht und Stammtafel im Jahrg. 1883, S. 81.]

Franz Alexander Freiherr von dem Bottlenberg genannt von Schirp, geb. 3. Mai 1852 zu Baldeney, Majoratsherr, Kön. preuß. Leutnant der Landwehrkavallerie, verm. 2. Mai 1883 zu Cleve mit
Anna Bernhardine van Ackeren, geb. 20. April 1854. [Cleve.]
Kinder: 1. Franz Hubert Alexander Werner Alfons Maria, geb. 31. März 1884 zu Baldeney.
2. Curt Friedrich, geb. 30. März 1885 zu Baldeney.
3. Anna Maria Theresia Elisabeth, geb. 15. Januar 1887 zu Baldeney.

Mutter.

† Maria Theresia (geb. 15. Mai 1811, † 6. Dezember 1890 zu Essen, des † Franz Tuttmann, Kön. preuß. Justizkommissars, Tochter, verm. 28. November 1850 mit dem Ihrigen Franz Ernst Carl Benedict [geb. 5. Mai 1805, † 24. April 1880]).

Vatersgeschwister.

1. † Friedrich Heinrich Ludwig (geb. 28. Mai 1808, † 16. Dezember 1886 zu Berlin, Kön. preuß. Rittmeister a. D., verm. 23. Oktober 1851 mit Wilhelmine Jacobine Franziska [† 2. März 1881 zu Berlin], des † Anton Frummann, Kön. preuß. Oberst a. D., und der Virginie geb. Staff Tochter).
Kinder: 1) Franz Carl Friedrich Maria, geb. 27. Februar 1855 zu Camen im Kreise Hamm, Kön. preuß. Leutnant a. D. und Redakteur, verm. 24. Oktober 1881 zu Berlin mit
Friederike Minna Emma, geb. 9. Dezember 1860 zu Berlin (evan-

gelisch), des † Fabrikanten Heinrich Wilhelm Ernst Kindt und der Juliane Amalie geb. Wolkenitz Tochter. [Berlin.]
Kinder: (1) Friedrich Wilhelm Carl Hermann Maria, geb. 25. Januar 1885.
(2). . . . . , geb. 22. März 1886 zu Berlin.
2) Dettlef Carl Alexander Maria, geb. 24. November 1857, Kön. preuß. Premierleutnant im 3. thüring. Inf.-Reg. Nr. 71.
3) Egon Franz Victor Maria, Kön. preuß. Premierleutnant im Inf.-Reg. Nr 131, verm. 5. Februar 1885 zu Paderborn mit
Anna, des † Ferdinand Schöningh, Buchhändlers, und der Sofie geb. Overweg Tochter.
Sohn: . . . . . , geb. 25. Januar 1890 zu Metz.
4) Konrad Ludwig Carl, geb 11. Oktober 1864.
5) Clotilde Therese Maria, geb. 12. September 1866.
2. Luise, verm. mit Dr. Thudium aus Oberingelheim.
3. Henriette, verm. mit Heinrich Langenberg in Zehlendorf bei Berlin.
4. † Alexander Heinrich (geb. 29. Mai 1814, † 15. Januar 1887, Bürgermeister zu Werden a. d. Ruhr im Reg.-Bez. Düsseldorf, verm. I) 25. April 1851 mit Johanna von Miakulska [†]; II) 14. April 1858 mit Cäcilie Visser [† 23. Dezember 1861]; III) 21. Februar 1867 mit Clara Hiegemann [† 18. September 1877]).
Kinder: a) 1r Ehe: 1) Helene Therese, geb. 11. Januar 1853, verm. 27. Januar 1875 mit Adhemar de Villers-Masbourg.
— b) 2r Ehe: 2) Eveline Anna, geb. 8. April 1859, verm. im November 1885 mit Frédéric de Villers-Masbourg.
3) Melanie Stefanie, geb. 3. Juni 1860.
4) Eduard Heinrich Alexander, geb. 15. Dezember 1861.
5. Auguste, geb. 26. Oktober 1818, verm. 25. Januar 1842 mit Carl Friedrich Albert von Tempsky (evangelisch; † 3. August 1861), Kön. preuß. Premierleutnant a. D. und Ober-Steuerkontrolleur zu Görlitz.
6. † Carl Josef (geb. 1821, † 29. Februar 1880 zu Salzburg), K. K. Major der Reserve, verm. 14. April 1858 mit
Fanny Visser.
Tochter: Olga, geb. im Januar 1859.
7. Pauline, geb. 1822, verm. mit Carl von Forell a. d. H. Strünkede.

Bozheim.

[Protestantisch. — Bayern. — Uradelig; eingetragen in die Kön. bayr. Adelsmatrikel bei der Freiherrenklasse 20. August 1884. — Beschreibung des Wappens und geschichtl. Notiz im Jahrg. 1865, S. 89; ältere Genealogie s. im Jahrg. 1887, S. 105.]

Ferdinand Freiherr von Bozheim, geb. 22. April 1837, Besitzer des Rittergutes Mattsies im Bezirksamt Mindelheim des Kreises Schwaben und Neuburg in Bayern, Grhzgl. hess. Premierleutnant à la suite, verm. 20. September 1866 zu Mattsies mit

Sofie von Rougemont aus Neuchâtel in der Schweiz. [Schloß Mattsies.]

Kinder: 1. Albert, geb. 30. Oktober 1868.
2. Erich, geb. 10. Januar 1871, Kön. bayr. Leutnant im 1. Fußartillerieregiment.
3. Luise Maria, geb. 4. Februar 1873.

Vouchenröder, s. Jahrg. 1869, S. 77.

Voulles-Rußig, s. Jahrg. 1891, S. 79.

Vourgeois, s. Jahrg. 1891, S. 80.

Vourguignon von Baumberg, s. Jahrg. 1891, S. 81.

Vouteville, s. Jahrg. 1891, S. 82.

Voyneburgk, s. Boineburg.

Brackel.

[Katholisch. — Preußen. — Altes jülichsches Adelsgeschlecht aus dem Stammhause Brackeln bei Jülich; kön. preuß. Anerkennung des Freiherrenstandes 16. November 1845 (für Franz Ferdinand von Brackel nebst Descendenz, auch Schwester Therese). — Beschreibung des Wappens und geschichtl. Notiz im Jahrg. 1856, S. 81.]

Georg Franz Carl Adolf Alexander Maria Freiherr von Brackel, geb. 28. Januar 1869, Besitzer des Rittergutes Welda im Kreise Warburg, Reg.-Bezirks Minden. [Welda.]

Schwester.

Felicie Franziska Kunigunde Maria, geb. 2. Januar 1867.

Mutter.

Alexandrine Wilhelmine Charlotte geb. von Eerde a. d. H. Coll, geb. 5. November 1829, verm. 21. November 1865 mit dem Frhrn Georg auf Welda (geb. 3. August 1828, † 29. März 1883), Kön. preuß. Kammerjunker. [Welda.]

Vatersgeschwister.

1. Engelbert Wilhelm Otto Josef, geb. 16. Juni 1830, Major in Päpstlichen Diensten, dann Oberstleutnant in der merikanischen Armee. [Colima in der Republik Mexiko.]
2. Hugo Friedrich Wilhelm Adolf, geb. 24. Oktober 1834, Kön. preuß. Regierungsrat an der Regierung zu Kassel, verm. 5. September 1872 zu Rheder mit Agnes Gräfin von Wengersen (geb. 8. Januar 1837, † 26. Juni 1881).

   Kinder: 1) Oswald Franz Josef, geb. 13. September 1873 zu Paderborn.
   2) Bruno Carl Clemens, geb. 30. Juli 1875 zu Plön.
   3) Anna-Josefine Luise, geb. 16. Dezember 1879 zu Plön.
   4) Franz-Arnold, geb. 14. Juni 1881 zu Plön.
3. Ferdinande Maria Theresia, geb. 24. November 1835. [Kassel.]
4. Arnold Ludwig Wilhelm August, geb. 6. Februar 1843 zu Welda, Kön. preuß. Oberst à la suite des 4. Grhzgl. hess. Inf.-Reg. Prinz Carl Nr. 118, Präses der Gewehr-Prüfungskommission, verm. 15. Oktober 1874 zu Magdeburg mit

Anna, geb. 3. Juli 1853 zu Neuruppin, des Franz von Zychlinski, Kön. preuß. Generals der Infanterie, und der Auguste geb. Scherz Tochter.

Kinder: 1) Franz Carl Clemens August Arnold, geb. 19. Juli 1875 zu Magdeburg, Kön. preuß. Kadett.
2) Kunigunde-Constanze Auguste, geb. 6. August 1876 zu Posen.
3) Rudolf, geb. 16. Septbr. 1878 zu Posen, Kön. preuß. Kadett.
4) Sibylla, geb. 22. Oktober 1884 zu Worms.

Branca, s. Jahrg. 1891, S. 83.

Brand, s. Jahrg. 1891, S. 84.

Brandenstein.

[Evangelisch. — Beide Mecklenburg. — Thüringischer Uradel, aus dem Hause Ranis in Thüringen; Reichsfrhr. d. d. Frankfurt a. M. 24. Februar 1486, bestätigt nebst Wappenvermehrung d. d. Worms 18. Juli 1495, neuere Bestätigung vom Großherzog Friedrich Franz I. von Mecklenburg-Schwerin d. d. 17. Mai 1833, aufgenommen unter die mecklenburgische Ritterschaft 7. Mai 1800. — Besitz: das Familienfideikommiß Niendorf (seit 1837) im Grhzgt. Mecklenburg-Schwerin (gestiftet von dem Frhrn Joachim [† 13. Februar 1857], Kön. preuß. Oberstallmeister und Generalmajor a. D.). — Beschreibung des Wappens im Jahrg. 1856, S. 82, und geschichtl. Übersicht im Jahrg. 1855, S. 69.]

Werner Hans Georg Freiherr von Brandenstein, geb. 6. März 1826 (des 2. Dezember 1864 † Frhrn Werner, Grhzgl. mecklenb.-schwerin.

Kammerherrn, Sohn), Fideikommißherr auf Niendorf und Besitzer der Lehensgüter Hohenstein und Heinrichswalde in Mecklenburg-Strelitz, K. K. Rittmeister a. D., verm. 4. Oktober 1861 zu Neuensund mit

Minca von Arnim a. d. H. Neuensund in der Ukermark, geb. 26. September 1840. [Niendorf bei Kleinen]

Kinder: 1. Johanna Charlotte Marie, geb. 23. Juli 1862 zu Hohenstein.

2. Joachim Werner Matthias Adalbert Berthold, geb. 26. Januar 1864 zu Hohenstein, Kön. preuß. Referendar und Leutnant der Reserve des 2. Grhzgl. mecklenburg. Dragonerregiments Nr. 18.

3. Otto Hans Carl August, geb. 21. Oktober 1865 zu Hohenstein, Kön. preuß. Leutnant im 2. Grhzgl. mecklenburg. Dragonerregiment Nr. 18.

4. Wolfgang Georg Carl Hermann, geb. 10. September 1867 zu Hohenstein.

5. Lilla Barbara Bertha Auguste, geb. 16. August 1869 zu Hohenstein.

6. Rudolf Wilhelm Georg Otto, geb. 10. Oktober 1871 zu Hohenstein.

7. Minca Bertha Johanna Ottilie Carola Luise, geb. 9. März 1876 zu Hohenstein.

Geschwister.

1. Auguste Christiane Caroline, geb. 2. März 1823, verm. 30. Januar 1857 mit August Paul von Kahlden, Kön. preuß. Generalmajor a. D. [Auerbach im Grhzgt. Hessen.]

2. Georg Carl August, geb. 9. September 1827, General der Kavallerie und Generaladjutant Sr. K. Hoh. des Großherzogs von Mecklenburg-Schwerin, Chef des Grhzgl. mecklenburg-schwerin. Militärkabinetts, verm. 12. September 1862 zu Wieschendorf mit

Luise Adolfine Gustave Christiane von Mecklenburg a. d. H. Wieschendorf, geb. 29. Dezember 1838.

Kinder: 1) Lolo Franziska Auguste Gustave Christiane, geb. 7. September 1863 zu Ludwigslust, verm. 20. Oktober 1882 zu Erfurt mit Friedrich Wilhelm Grafen von Keller, Kön. preuß. Kammerherrn und Rittmeister a. D. [Ballenstädt.]

2) Georg Friedrich Dietrich Otto August Albrecht, geb. 20. Juli 1865 zu Schwerin, Kön. preuß. Leutnant im 2. Grhzgl. mecklenburg. Dragonerregiment Nr. 18.

3) Hans Friedrich Carl Louis Paul Bernhard, geb. 20. Dezember 1866 zu Schwerin, stud. jur.

4) Elisabeth Adelheid Lilla Mare Minca Mary Auguste, geb. 5. Januar 1870 zu Berlin.

5) Lothar Detlev Joachim Matthias Heinrich Carl Josef, geb. 14. Febr. 1875 zu Münster, Kön. preuß. Kadett in Groß-Lichterfelde.

6) Werner Alexander Ernst August Adolf, geb. 18. August 1877 zu Münster.

7) Fritz Eugen Georg Carl, geb. 31. August 1883 zu Schwerin.

3. Otto Friedrich Albrecht, geb. 28. Januar 1830, Grhzgl. mecklenb.-schwerin. Kammerherr, Oberstallmeister, Chef des Grhzgl. Haushaltes und des Marstalls, Exzellenz, verm. 19. Februar 1858 zu Below mit

Hedwig Amande Wilhelmine Caroline, geb. 3. Juni 1839, des

Albert von Flotow a. d. H. Balow in Mecklenburg-Schwerin, Grhzgl. mecklenb.-schwerin. Rittmeisters a. D., und der Rosalia geb. Freiin von La Roche-Starkenfels Tochter. [Schwerin.]

Kinder: 1) Werner August Albert, geb. 3. Juli 1860 zu Balow, Grhzgl. mecklenb.-schwerin. Forstassessor und Jagdjunker, Kön. preuß. Leutnant der Landwehr, verm. 27. Februar 1891 zu Radegast mit

Elisabeth, des ... von Restorff auf Radegast und der B..... geb. von Storch Tochter.

2) Jutta Minna Charlotte, geb. 24. Oktober 1862 zu Schwerin, verm. 6. August 1886 zu Schwerin mit Erich von dem Knesebeck, Grhzgl. mecklenb.-schwerin. Kammerherrn und Hofstallmeister.

3) Max Georg Willy Carl, geb. 22. Mai 1865 zu Schwerin, Kön. preuß. Leutnant im 1. Grhzgl. mecklenb. Dragonerregiment Nr. 17.

4) Mathilde Auguste Lilla Johanna Adelheid Caroline, geb. 13. August 1866 zu Schwerin, verm. 5. Oktober 1888 mit Gottlob von Bülow-Stolle, Kön. preuß. Leutnant im Grhzgl. mecklenb. Grenadierregiment Nr. 89.

5) Hedwig Ina Minca Luise Charlotte, geb. 30. Juni 1868 zu Schwerin.

6) Christine Helmuthe Adolfine Ottilie, geb. 5. Juli 1869 zu Schwerin.

7) Margarethe Ottilie Auguste Ella Theodore, geb. 6. April 1871 zu Schwerin.

8) Otto Ernst Johannes Hans August, geb. 10. November 1872 zu Schwerin.

9) Lilla Ottilie Alexe Mathilde Albertine, geb. 1. Oktober 1876 zu Schwerin.

4. Charlotte Sofie Bernhardine Henriette Barbara, geb. 12. September 1831, verm. 30. Mai 1849 mit Ernst Hans Heinrich von Heyden auf Bredenfelde bei Stavenhagen in Mecklenburg-Schwerin († 22. September 1859).

5. Lilla Adelheid Luise, geb. 30. März 1833, verm. 14. April 1868 zu Galenbeck mit Max von Wickede, Grhzgl. mecklenb.-schwerin. Kammerherrn und Oberlandstallmeister zu Redefin.

Brandis, s. Jahrg. 1891, S. 85.

Brandt (in Bayern).

[Katholisch und protestantisch. — Baden und Bayern. — Fränkischer Uradel. — Beschreibung des Wappens und geschichtl. Übersicht im Jahrg. 1856, S. 83.]

I. Linie, auf Neidstein.

[Eingetragen in die Kön. bayr. Adelsmatrikel bei der Freiherrenklasse 13. Jan. 1829.]

Philipp Ludwig Freiherr von Brandt, geb. 5. September 1841 (des 18. Januar 1870 † Frhrn Philipp, Kön. bayr. Generalleutnants

a. D., Sohn), Herr auf Neidstein, Kön. bayr. Oberst à la suite des 3. Feldartillerieregiments und Direktor der Gewehrfabrik, verm. 25. September 1867 mit Anna Freiin Reisner von Lichtenstern (geb. 23. November 1843, † 29. August 1880).

Kinder: 1. Paul Philipp, geb. 28. Juni 1868, Kön. bayr. Leutnant im 1. Chev.-leg.-Regiment.

2. Clara, geb. 19. März 1870, verm. 25. November 1890 zu Amberg mit Ludolf von Beckedorff, Kön. preuß. Premierleutnant der Reserve des nass. Feldartillerieregiments Nr. 27, Hofmarschall Sr. Durchl. des Fürsten von Thurn und Taxis.

Geschwister.

1. Theresia Natalie Philippine, geb. 21. August 1831, verm. 1. Januar 1853 mit Maximilian Frhrn von Gumppenberg-Ober-Prennberg, Kön. bayr. Generalleutnant z. Disp.

2. Luise Henriette Auguste, geb. 31. August 1837, verm. 14. Februar 1861 mit Friedrich von Hellingrath, Kön. bayr. Kämmerer, Generalleutnant und Chef des Gendarmeriekorps.

3. Carl Ludwig Friedrich, geb. 11. Februar 1843, Kön. bayr. Premierleutnant a. D.

II. Linie, auf Bühl bei Baireuth.

(Im Mannesstamme erloschen.)

[Eingetragen in die Kön. bayr. Adelsmatrikel bei der Freiherrenklasse 17. Dezember 1819.]

† Ludwig Wilhelm Carl Ernst Christian Freiherr von Brandt (geb. 9. August 1792, † 21. Februar 1872 zu Karlsruhe [des 29. Dezember 1799 † Frhrn Christian Ludwig Wilhelm, Fürstl. brandenburg-culmb. Kammerherrn und Regierungsrats, Sohn]), Grhzgl. bad. Rittmeister a. D., verm I) 20. April 1843 mit Maria Magdalena verwitw. Höfcher, geb. Rissel aus Ettingen (geb. 30. Januar 1789, † 25. Juli 1857); II) 27. Mai 1858 mit

Luise Friederike Kayser, geb. 23. Januar 1826 zu Karlsruhe. [Karlsruhe.]

Tochter 2r Ehe: Christiane Caroline Ernestine Augusta, geb. 10. September 1861.

Brandt (in Anhalt), s. Jahrg. 1891, S. 86.

Braun (in Oesterreich), s. Jahrg. 1891, S. 86.

Braun (in Ostpreußen).

[Lutherisch. — Preußen (Provinz Ostpreußen). — Schlesischer Uradel; böhm. Frhr. mit Wappenvermehrung d. d. Wien 31. Dezember 1699 (vom Kaiser Leopold I.), kön. preuß. Anerkennung 17. Dezember 1860 (s. Jahrg. 1874, S. 77). — Beschreibung des Wappens und geschichtl. Notiz im Jahrg. 1863, S. 84.]

Carl Philipp Magnus Albert Freiherr von Braun, geb. 3. April 1826 (des 26. Oktober 1848 † Frhrn Magnus Hermann Eduard Sohn), Besitzer des Gutes Klein-Drebnau im Reg.-Bez. Königsberg.

Geschwister.

1. Marie Eleonore Philippine Henriette, geb. 13. April 1824, verm. 13. August 1847 mit Alexander von Trentowius († 31. Dezember 1877), Kaiserl. russ. Staatsrat zu Memel.
2. Wilhelm Heinrich Friedrich), geb. 30. September 1827, Gutspächter von Annawalde und Wilhelmshof bei Klein-Gnie in Ostpreußen, verm. 27. Mai 1867 zu Königsberg in Preußen mit

Luise Wilhelmine Dorothee Gotthilfe, geb. 16. Juli 1837, des † Adolf von Gostkowski auf Dulzen und der Ludowike geb. von Brandt Tochter.

Söhne: 1) Julius Adolf Eduard Wilhelm, geb. 19. Dezember 1868 zu Annawalde.

2) Max Friedrich Wilhelm, geb. 17. Januar 1873 zu Annawalde.

3. † Friedrich (geb. 2. Januar 1829, † 1. August 1866), Kön. preuß. Hauptmann und Kompaniechef im 6. ostpreuß. Inf.-Reg Nr. 43, verm. 8. März 1865 zu Popelken mit

Friederike, geb. 18 Mai 1840, des August von Wernsdorff zu Potsdam und der † Ferdinandine geb. von Knobloch Tochter. [Potsdam.]

Tochter: Elise Albertine Ferdinandine, geb. 4. März 1866.

4. Ottilie Jacobine Wilhelmine, geb. 22. Mai 1831 zu Hagelsberg. [Görlitz.]
5. Maximilian, geb. 20. März 1833, Erbherr auf Neucken bei Preuß.-Eylau im Reg.-Bezirk Königsberg, Kön. preuß. Oberstleutnant a. D., verm. 12. Juli 1864 zu Königsberg in Preußen mit

Eleonore von Gostkowski, geb. 17. April 1842, Schwester der Obigen.

Kinder: 1) Magdalene Ludovica Albertine Eleonore, geb. 12. Mai 1863 zu Königsberg in Preußen.

2) Friedrich Adolf Eduard Max, geb 16. Juli 1867 zu Gumbinnen, Kön. preuß. Leutnant im Jägerbataillon Graf York von Wartenburg (ostpreuß.) Nr. 1.

3) Adele Jacobine Gotthilfe, geb. 20. Juni 1870 zu Gumbinnen.

4) Siegfried Leopold Alexander Wilhelm, geb. 3. Mai 1874 zu Naumburg a. d. Saale.

5) Magnus Alexander Maximilian, geb. 7. Februar 1878 zu Neucken.

6. Anna Clara Elise, geb. 11. Juni 1834, verm. 22. Oktober 1858 zu Neucken mit Julius Frhrn von Massenbach, Rechtsanwalt und Notar zu Braunsberg in Ostpreußen.
7. Bertha Mathilde, geb. 15. Oktober 1836.
8. Eduard Julius, geb. 12. April 1838.

9. Mathilde Albertine, geb. 26. Juni 1839, verm. 21. April 1863 zu Königsberg i. Pr. mit Carl Christian Gerdus Alfred von Krohn († 27. Juni 1877), Kön. preuß. Generalmajor z. Disp. [Görlitz]
10. Agnes Wilhelmine, geb. 16. Dezember 1841.

Braunecк, s. Jahrg. 1891, S. 87.

Braunecker, s. Jahrg. 1891, S. 87.

Bredow.

[Evangelisch. — Preußen (Provinz Brandenburg). — Uradel der Mark Brandenburg; preuß. Frhr. d. d. Berlin 7. Januar 1840. — Beschreibung des Wappens im Jahrg. 1856, S. 88, und geschichtl. Übersicht im Jahrg. 1854, S. 66; vgl. auch das Taschenbuch der Gräflichen Häuser und das Handbuch dazu unter „Bredow".]

Carl Ludwig Heinrich Freiherr von Bredow, geb. 11. Februar 1866 zu Bonn, Kön. preuß. Leutnant im Feldartillerieregiment Nr. 36.

Geschwister.

1. Feodora Ida Leontine (Lonny), geb. 30. April 1862 zu Bonn, verm. 6. Mai 1885 zu Wagenitz mit Alfred von Sydow, Kön. preuß. Premierleutnant im 1. Garde-Dragonerregiment Königin von Großbritannien und Irland.
2. Mathilde Elisabeth, geb. 1. September 1864 zu Bonn, verm. 19. Juni 1891 mit Arthur Grafen von Bredow, Kön. preuß. Leutnant im 1. Garde-Ulanenregiment.
3. Joachim Ludwig, geb. 25. September 1867 zu Düsseldorf, stud. jur. et cam.
4. Hans-Christof, geb. 4. Februar 1869 zu Bonn, Kön. preuß. Leutnant im 3. Garde-Grenadierregiment Königin Elisabeth.
5. Friedrich Wilhelm Ludwig, geb. 25. Juli 1870 zu Bonn, Kön. preuß. Leutnant im 3. Garde-Grenadierregiment Königin Elisabeth.
6. Hartwig Albert Ludwig, geb. 12. Februar 1873 zu Bonn, stud. jur. et cam.
7. Martha Agnes Luise Dorothee, geb. 20. Oktober 1875 zu Bonn.
8. Gabriele Ursula Carla Johanna Wilhelma, geb. 17. Mai 1877 zu Bonn.
9. Gotthelf Gustav Adolf Lippold, geb. 9. Dezember 1878 zu Trier.
10. Hedwig Elisabeth Helene, geb. 1. Dezember 1880 zu Bonn.
11. Agnes Elma, geb. 19. Oktober 1885 zu Wagenitz.

Mutter.

Agnes Henriette Caroline, geb. 19. November 1839, des † Otto von Arnim und der † Feodora geb. von Bredow (in zweiter Ehe wiederverm. mit dem Rittergutsbesitzer von Zieten) Tochter, Besitzerin der

Güter Wagenitz und Vietznitz im Kreise Westhavelland und Manknus in der Prignitz, verm. 27. April 1859 zu Brunne bei Fehrbellin mit dem Frhrn Carl (geb. 2. Februar 1836, † 3. September 1886), Kön. preuß. Oberstleutnant z. Disp. [Wagenitz bei Paulinenaue.]

Großvatersbruder.

† Georg Heinrich Eduard (geb. 31. Juli 1810, † 8. Mai 1883, Besitzer des Rittergutes Wagenitz, Ehrenritter des Johanniterordens, verm. 10. Juli 1836 mit Bertha [geb. 31. Juli 1815, † 15. Januar 1890 zu Berlin], des † Hugo Alexander Constantin von Bredow auf Landin Tochter).

Töchter: 1. Helene, geb. 26. Juni 1839, verm. I) 24. Oktober 1865 zu Wagenitz mit Gustav von Griesheim († 13. März 1875), Ehrenritter des Johanniterordens, Kön. preuß. Oberst und Kommandeur des 2. westfäl. Husarenregiments Nr. 11; II) 12. September 1877 zu Wagenitz mit Alfred Frhrn von Rosenberg, Kön. preuß. Kammerherrn und Major z. Disp.

2. Bertha Therese Editha, geb. 15. Juli 1841, verm. 15. Dezember 1859 zu Wagenitz mit Alfred Grafen von Bredow auf Klessen.

Breidbach-Bürresheim.

[Katholisch. — Preußen (Provinz Hessen-Nassau). — Rheinländischer Uradel; Reichsfrhr. 26. Februar 1691 (s. Jahrg. 1871, S. 67), kaiserl. Bewilligung zur Annahme des Namens und Wappens der erloschenen Reichsfreiherren von Riedt d. d. Wien 17. November 1763. — Beschreibung des Wappens und geschichtl. Übersicht im Jahrg. 1848, S. 48.]

Friedrich Freiherr von Breidbach-Bürresheim genannt von Riedt, geb. 6. Januar 1822 zu Biebrich (des 30. Oktober 1878 † Frhrn Anton Philipp, vormal. Hzgl. nass. Generalmajors à la suite, Sohn), Herr des Breidbachschen Fideikommisses, Besitzer des Gutes Hetternheim und (seit 1878) des Schlosses Fronberg in Bayern, Ehrenritter des Deutschen Ordens, vormal. Hzgl. nass. Kammerherr und Oberststallmeister, verm. I) 1855 mit Silvine verw. Gräfin zu Castell-Castell, geb. Gräfin Vetter von Lilienberg (geb. 4. März 1810, † 1872); II) 1873 mit Wilhelmine verwitw. Freifrau von Sternbach zum Stock und Luttach, geb. Künsberg, Freiin von Fronberg (geb. 23. August 1841, † 10. Juni 1889). [Wiesbaden.]

Kinder 2r Ehe: 1. Marie Therese, geb. 3. November 1873.

2. Hubert Anton Josef, geb. 12. August 1875.

Geschwister.

1. † Wilhelm Hermann (geb. 13. Februar 1818, † 8. April 1866), Hzgl. nass. Kammerherr und GMaj., außerordentl. Gesandter und bevollm. Minister am Grhzgl. hess. Hofe und Bundestagsgesandter für Braunschweig und Nassau, verm. 27. Juni 1855 mit

Auguste Freiin von Dalberg, geb. 15. Februar 1836; wiederverm.

28. November 1874 zu München mit Franz Frhrn von Gmainer, Kön. bayr. Kämmerer und Oberst a. D.
Töchter: 1) Gabriele Marie Amalie, geb. 24. Juni 1856.
2) Antoinette Marie Gabriele, geb. 12. Juli 1864.
2. Luise, geb. 26. Februar 1821.
3. † Henriette (geb. 10. Mai 1824, † im Oktober 1889, verm. 2. Februar 1847 mit Josef Grafen Boos von Waldeck und Montfort [† 1. Oktober 1880], Hzgl. nass. Kammerherrn und Oberstallmeister).

Vatersbruder.

† Philipp Jacob (geb. 10. Dezember 1793, † 7. November 1845 zu Wiesbaden, Hzgl. nass. Kammerherr und Oberzeremonienmeister, verm. mit Caroline Freiin von Greiffenklau zu Volraths [geb. 21. Januar 1809, † 29. März 1858], StkrD.).
Töchter: 1. Carlotta Walpurga, geb. 5. Juni 1838, StkrD., Ehrendame des Kön. bayr. Theresienordens, Schlüsseldame weiland J. K. Hoh. der Großherzogin von Hessen, verm. 28. Januar 1863 zu München mit Philipp Grafen Boos von Waldeck und Montfort, K. u. K. Kämmerer, Wirkl. GMat und Major a. D.
2. Theresia Walpurga, geb. 20. August 1843.

Breidenbach, s. Jahrg. 1891, S. 88.

Breidenbach zu Breidenstein.

[Lutherisch. — Großherzogtum Hessen und Preußen (Provinz Hessen-Nassau). — Zur althessischen Ritterschaft gehöriger Uradel; das Geschlecht war seit mehreren Jahrhunderten bei der mittelrheinischen Freien Reichsritterschaft, im Kanton Wetterau und bei der fränkischen Reichsritterschaft, im Kanton Rhön-Werra, immatrikuliert. Beschreibung des Wappens im Jahrg. 1855, S. 19; Besitzstand im Jahrg. 1857, S. 78, geschichtl. Übersicht im Jahrg. 1854, S. 69, und Stammtafeln des Geschlechts im Jahrg. 1858, S. 68 ff.]

I. Linie.

Albert Felix Carl Freiherr von Breidenbach zu Breidenstein, geb. 29. Dezember 1858 zu Offenbach, Mitbesitzer des Breidenbacher Grundes und Erbherr zu Bellingshausen. [Breidenstein.]

Geschwister

a) halbbürtige aus des Vaters erster Ehe:

1. † Friedrich Ludwig Eberhard Carl (geb. 22 Juli 1846 zu Friedberg in der Wetterau, † 16. Januar 1890).
2. Natalie Julia Amalie Friederike Marianne, geb. 8. September 1847 zu Friedberg, verm. 8. Oktober 1868 zu Wallau bei Biedenkopf mit Eduard Jäger, Kön. preuß. Oberförster zu Bellingshausen.
3. Emilie Charlotte Elisabetha Caroline, geb. 2. Dezember 1848

zu Darmstadt, verm. 14. Mai 1872 zu Wiesbaden mit Carl Lade, Kön. preuß. Garnisonsauditeur zu Koblenz.

4. Julie Antonie Luise, geb. 16. September 1850 zu Friedberg, verm. 10. Oktober 1877 zu Breidenstein mit Albrecht Frhrn von Wittgenstein, Kön. preuß. Premierleutnant a. D. [Laasphe in Westfalen.]

b) vollbürtige aus zweiter Ehe:

5. Luise Elisabeth Agnes, geb. 13. August 1860 zu Darmstadt. [Breidenstein.]

Mutter.

Dorothea Erneſtine, geb. 4. Januar 1820, des † Ernst von Schieck, Kön. dän. Hauptmanns, und der Katharina geb. Kranz von Neukirchen Tochter, verm. 25. März 1857 zu Offenbach a. M. mit dem Frhrn Theodor Emil Carl (geb. 8. September 1810 zu Marburg im Reg.-Bezirk Kassel, † 5. August 1879), Mitbesitzer des Breidenbacher Grundes, Erbherrn zu Bellingshausen, Grhzgl. hess. Oberstleutnant a. D. (war verm. in erster Ehe 11. Oktober 1845 zu Darmstadt mit Pauline Friederica Wilhelmine Balser [geb. 2. Februar 1823 zu Darmstadt, † 18. Oktober 1851 zu Friedberg in der Wetterau]). [Breidenstein.]

II. Linie.

Ernst Carl Friedrich Gottlob Freiherr von Breidenbach zu Breidenstein, geb. 7. September 1839 zu Darmstadt, Mitbesitzer des Breidenbacher Grundes, Kön. preuß. Oberstleutnant a. D., verm. 6. Februar 1873 zu Berlin mit Elisabeth Charlotte Luise Henriette (geb. 6. Januar 1846 zu Greifswald, † 5. Januar 1877 zu Berlin), des † Philipp Seifert, Doktors und Professors der Medizin an der Universität Greifswald, und der Charlotte geb. Wilkens Tochter. [Breidenstein, Provinz Hessen-Nassau.]

Tochter: Clara Charlotte Adolfine Alice, geb. 12. Juni 1874 zu Berlin.

Schwestern

a) halbbürtige aus des Vaters erster Ehe mit Amalia Johanna Blecken von Schmeling:

1. Amalie Henriette Caroline, geb. 4. Dezember 1829 zu Darmstadt, verm. 31. Oktober 1855 zu Wallau bei Biedenkopf mit Otto Bernhard von Schkopp auf Polssen in der Ukermark, Kön. preuß. General der Infanterie z. Disp. [Wiesbaden.]

b) vollbürtige aus zweiter Ehe:

2. Clara Hedwig Auguste Amalie Sofie Elisabeth Henriette Luise Marianne, geb. 10. März 1837 zu Darmstadt, verm. 12. Mai 1863 zu Darmstadt mit August Frhrn Löw von und zu Steinfurth († 9. November 1868). [Darmstadt.]
3. Mathilde Julia, geb. 30. August 1842 zu Darmstadt. [Darmstadt.]
4. Carolina Elisabetha Luise, geb. 20. November 1844 zu Darmstadt, verm. 23. April 1867 zu Darmstadt mit Carl Benjamin von Rosenberg († 15. November 1888), Kön. niederländ.-indischem Regierungsbeamten a. D. [Darmstadt.]

Mutter.

Clara Wilhelmina Josephina Thereſia geb. Eberhard, geb. 16. Februar 1816 zu Dietz an der Lahn, verm. 8. April 1836 zu Dietz mit dem Frhrn Carl Friedrich Ludwig Chriſtian († 12. Dezember 1847), Grhzgl. heſſ. Kammerherrn, Generalmajor und Zweitem Kommandanten des Garde-Chev.-leg.-Regiments, Direktor der Staatsſchuldentilgungskaſſe (verm. in erſter Ehe 5. März 1816 zu Jüdenhagen in Pommern mit Amalia Johanna Blecken von Schmeling [geb. 3. Juli 1793, † 17. Mai 1835]). [Darmſtadt.]

Vatersbruder.

† Ernſt Carl Friedrich Wilhelm (geb. 13. Mai 1780 zu Döhren im Hannoverſchen, † 20. März 1822 zu Breidenſtein, Grhzgl. heſſ. Rittmeiſter a. D., verm. 23. Juni 1820 zu Breidenſtein mit Sophia Gräfin von Rohde [geb. 29. Oktober 1788 zu Gehrden bei Hannover, † 26. Januar 1847 zu Breidenſtein]).

Tochter: Eliſabeth Albertina Charlotte Luiſe Auguſte Friederike, geb. 4. Auguſt 1821 zu Breidenſtein, verm. 17. Dezember 1841 daſelbſt mit Wilhelm Frhrn Schenk zu Schweinsberg auf Sorge und Hermannſtein († 1. März 1874), Grhzgl. heſſ. Kammerherrn. [Darmſtadt und Hermannſtein bei Wetzlar.]

Breiten-Landenberg, ſ. Landenberg.

Breitſchwert, ſ. Jahrg. 1891, S. 88.

Brenken.

[Katholiſch. — Preußen (Provinz Weſtfalen). — Weſtfäliſcher Uradel; preuß. Anerkennung des Freiherrenſtandes 9. April 1845. — Beſchreibung des Wappens und geſchichtl. Überſicht im Jahrg. 1849, S. 63.]

Hermann Dietrich Dominik Freiherr von und zu Brenken, geb. 20. März 1820, folgte ſeinem ältern Bruder, dem am 1. Oktober 1870 zu Holthauſen † Frhrn Reinhard, im Fideikommiß Erpernburg ꝛc., auch Fideikommißherr auf Wewer ꝛc. (infolge teſtamentariſcher Verfügung ſeines Großvaters, des 5. Juni 1832 † Frhrn Franz Joſef, ſ. Jahrg. 1871, S. 72); Ehrenritter des ſouver. Malteſerordens, Ritter des Kön. bayr. St. Georg-Ordens, Kön. preuß. Leutnant a. D., Kreisdeputierter des Kreiſes Paderborn, verm. 15. Juni 1847 mit Maria Gräfin von Harthauſen-Abbenburg (geb. 26. Dezember 1826, † 17. April 1880), Beſitzerin des Rittergutes Neuhaus in Unterfranken. [Schloß Wewer bei Paderborn.]

Kinder: 1. Dietrich Dominik, geb. 9. Oktober 1850 zu Würzburg, Kön. preuß. Leutnant a. D., verm. 9. Auguſt 1881 zu Molsberg im Reg.-Bezirk Wiesbaden mit

Clarissa Gräfin von Walderdorff, geb. 8. April 1860. [Schloß Erpernburg bei Büren im Reg.-Bezirk Minden.]
Söhne: 1) Hermann Friedrich Franziscus Dominicus, geb. 22. August 1882.
2) Wilderich Maria Josef Hubertus Dominicus, geb. 23. September 1886.
3) Wilhelm Dietrich Dominicus, geb. 2. Dezember 1888.

2. † Otto Dominik (geb. 26. November 1852, † 25. Oktober 1884), Besitzer des Rittergutes Neuhaus in Unterfranken, verm. 23. August 1882 mit
Maria Gräfin von Rottenhan, geb. 11. März 1860 zu Bamberg; wiederverm. 2. August 1888 mit Theodor Frhrn von und zu Guttenberg, Kön. bayr. Kämmerer.
3. Maria-Theresia Dominica, geb. 8. August 1859, verm. 18. Juni 1889 zu Wewer mit Wolfgang Frhrn von Böselager.
4. Max Dominic, geb. 2. Oktober 1862, Kön. preuß. Leutnant a. D., verm. 1. Mai 1890 mit
Ferdinandine Freiin Heereman von Zuydtwyck, geb. 4. Juli 1868.
5. Clotilde Dominica, geb. 13. Juni 1864, verm. 15. April 1890 mit Franz Grafen von Korff, genannt Schmising-Kerssenbrock.
6. Hedwig Charlotte Dominica, geb. 26. März 1866, verm. 10. Juli 1890 mit Hermann Frhrn von Mylius, Kön. preuß. Leutnant im 1. westfäl. Husarenregiment Nr. 8.
7. Elisabeth Sofie Dominica, geb. 30. Juli 1868.

Geschwister

a) vollbürtige aus des Vaters erster Ehe:

1. † Otto Philipp Dominik (geb. 6. März 1821, † 10. Februar 1878 zu Peckelsheim), Herr auf Abdinghof bei Peckelsheim im Kreise Warburg, Kön. preuß. Leutnant a. D., verm. 14. November 1867 zu Erpernburg mit
Marie Freiin von Schorlemer a. d. H. Nieder-Hellinghausen, geb. 21. April 1834. [Abdinghof.]
2. † Clotilde Maria Kunigunde Walburgis Dominica (geb. 13. September 1824, † 21. Mai 1889, verm. 24. September 1844 zu Erpernburg mit Friedrich Frhrn von Wittinghof genannt Schell zu Schellenberg († 28. Juni 1852), Kön. preuß. Kammerherrn).
3. Dorothea Charlotte Dominica, geb. 5. April 1832, Schwester der christlichen Liebe.
4. Friedrich Carl Dominik, geb. 8. Oktober 1833, Kön. preuß. Oberstleutnant a. D., verm. 15. Mai 1877 zu Overhagen bei Lippstadt mit
Marie Freiin von Schorlemer a. d. H. Herringhausen, geb. 27. Dezember 1846. [Paderborn.]
5. Johanna Josepha Dominica, geb. 18. Juli 1835, verm. 21. Juni 1855 mit Oscar Grafen zu Westerholt und Gysenberg zu Stein im Großherzogtum Baden († 13. Februar 1874).

b) halbbürtige aus zweiter Ehe:

6. Antonia Maria Dominica, geb. 20. Juli 1840, verm. 21. September 1869 mit Lothar Frhrn von Fürstenberg, Kön. preuß. Oberstleutnant und Kommandeur des 3. schles. Dragonerregiments Nr. 15

7. Carl Moritz Dominik, geb. 26. März 1842, Kön. preuß. Premierleutnant der Reserve des westfäl. Ulanenregiments Nr. 5.
8. Rudolf Volckard Rüdiger Dominik, geb. 7. Februar 1848, Kön. preuß. Rittmeister im westfäl. Ulanenregiment Nr. 5, verm. 28. Mai 1885 mit

Maria Fischer, geb. 23. September 1862 zu Paris.

Töchter: 1) Maria, geb. 12. Mai 1886.
2) Clotilde Maria Antonia Dominica, geb. 9. August 1888.
3) Elisabeth Antonia Pierine, geb. . . . . 18..

Brenn, s. Jahrg. 1891, S. 89.

Brenner von Felsach, s. Jahrg. 1891, S. 90.

Brentano, s. Jahrg. 1891, S. 90.

Bresciani, s. Jahrg. 1891, S. 91.

Bretfeld zu Kronenburg, s. Jahrg. 1869, S. 95.

Bretschneider, s. Jahrg. 1891, S. 92.

Breuning, s. Jahrg. 1891, S. 92.

Brewer genannt Fürth, s. Fürth.

Brincken, von den, s. Jahrg. 1891, S. 93.

Broich.

[Katholisch und evangelisch. — Preußen (Rheinprovinz) und Belgien. — Jülichscher Uradel; einverleibt dem Adelstand des Königreichs der Niederlande d. d. 's Gravenhage 6. Januar 1816 (laut Diplom des Königs Wilhelm I. der Niederlande für Carel Hendrick [† 5. September 1831], als Grundherr der Herrschaft Broich bei Monzen im Herzogtum Limburg), unter gleichzeitiger Bestätigung des alten Adels und Anerkennung des Baronats; aufgenommen unter die Ritterschaft der Provinz Lüttich 5. März 1816 (laut königl. Dekrets für denselben); preuß. Anerkennung des Freiherrenstandes laut Ministerialreskript d. d. 7. November 1834 für Arnold Carl Maria Freiherrn von Broich auf Schönau († 24. September 1873). — Beschreibung des Wappens im Jahrg. 1877, S. 91, und geschichtl. Übersicht im Jahrg. 1887, S. 122.]

Friedrich Arnold Carl Maria Freiherr von Broich), geb. 4. Juni 1831 zu Schönau (des 24. September 1873 zu Schönau † Frhrn Arnold, Kön. niederländ. Premierleutnants a. D., Sohn), Kön. preuß. Oberst a. D., verm. 1859 zu Düsseldorf mit

Julia, geb. 1837, des † Theodor von Ammon, Kön. preuß. Oberprokurators zu Düsseldorf, und der Ida geb. Schwarz Tochter. [Wiesbaden.]

Sohn: Carl Hans Arnold Theodor Maria, geb. 10. April 1862 zu Schwedt a. d. O. (evangelisch), Kön. preuß. Leutnant im schleswig-holstein. Ulanenregiment Nr. 15, verm. 6. Oktbr. 1890 zu Rudow mit

Mary Emma Bertha Agnes, geb. 27. Juni 1869 zu Rudow (evangel.), des Robert von Benda auf Rudow, Vizepräsidenten des preuß. Abgeordnetenhauses, und der Marie geb. Jonas Tochter.

Geschwister.

1. † Adolf Carl Heinrich Maria (geb. 20. November 1828 zu Brüssel, † im März 1864 zu Aachen), verm. mit

Adele, geb. 1835, des † Wilhelm Frhrn von Lommessem Tochter. [Aachen.]

Töchter: 1) Maria Julia Wilhelmina Adelheid, geb. 8. April 1855 zu Kreutzerhof bei Schönau, verm. 4. Oktbr. 1876 zu Aachen mit Xaver Ritter de Spirlet-Gomzé-d'Andoumont († 7. März 1890). [Schloß du Tiège in der Provinz Lüttich in Belgien.]

2) Leontina Sophia, geb. 26. Februar 1860 zu Kreutzerhof bei Schönau, verm. 21. November 1882 zu Aachen mit Egon Frhrn von Fürstenberg auf Heiligenhofen († 29. März 1888), Kön. preuß. Landrat des Kreises Wipperfürth im Reg.-Bezirk Köln. [Schloß Heiligenhofen.]

2. Julie Charlotte Eulalie Sofie, geb. 25. Oktober 1832 zu Schönau, verm. 18. November 1857 zu Schönau mit Carl Frhrn von Nelleſſen († 7. Juli 1882). [Schloß Schönthal im Kreise Aachen.]

3. Eduard Christian Arnold Maria, geb. 9. Februar 1834 zu Schönau, Herr zu Bayenshof und Honien, Kön. preuß. Geh.-Obrregierungsrat und vortragender Rat im Staatsministerium, verm. 1. August 1865 zu Bonn mit

Anna Maria Elisabeth, geb. 4. Mai 1841 zu Bonn, des Josef Leydel, Kön. preuß. Baumeisters und Universitätsarchitekten zu Bonn, Tochter.

Söhne: 1) Theodor Ernst Maria, geb. 6. September 1867 zu Malmedy, Kön. preuß. Leutnant im 2. Garde-Dragonerregiment.
2) Hans Julius Wilhelm Arnold Eduard, geb. 8. Juli 1878 zu Hersfeld.

4. Carl Hubert Arnold Maria, geb. 27. März 1835 zu Schönau, Besitzer des Gutes Gutenborn bei Montzen in der belg. Provinz Limburg und des Rittergutes Schönau im Kreise Aachen, verm. 28. April 1877 zu Aachen mit
Maria Anna, geb. 5. Mai 1856, des † Fabrikbesitzers Brüls zu Aachen Tochter. [Schloß Schönau.]
Kinder: 1) Julia Rudolfine Paula Karoline Maria Hubertina, geb. 9. September 1880 zu Schönau.
2) Paul Lorenz Karl Arnold Maria, geb. 16. Mai 1883 zu Schönau.
3) Karl Albert Maria Franz Hubert, geb. 26. Mai 1885 zu Schönau.

Vatersbruder.

† Ludwig Carl Ferdinand (geb. 10. Oktober 1790, † 15. Februar 1883), Kön. niederländ. Kapitän a. D., verm. I) 11. März 1824 mit Flora Hyacintha Maria Victoria Pollart de Ganivris (geb. 22. März 1803 zu Brüssel, † 5. September 1849 zu Brüssel); II) 1856 zu Brüssel mit
Pauline Verstraeten de Moers, geb. 1822 zu Brüssel. [Schloß Uccle bei Brüssel.]
Tochter 1r Ehe: Eulalie, geb. 1830, Erbfrau auf Broich bei Montzen in der belgischen Provinz Limburg, verm. I) 1852 zu Brüssel mit Louis Vikomte Ysenbrandt de Lendoc († 1869); II) 1870 mit N. Ritter de Troyen. [Montzen.]

Bronn, s. Jahrg. 1891, S. 93.

Bruck, s. Jahrg. 1891, S. 94.

Brück, s. Jahrg. 1891, S. 95.

Brügghen, von der, s. Jahrg. 1891, S. 96.

Brukenthal, s. Jahrg. 1891, S. 97.

Brunicki, s. Jahrg. 1891, S. 98.

Brusselle-Schaubeck, s. Jahrg. 1891, S. 99.

Bubna, s. Warlich von Bubna.

Buddenbrock (auch Buddenbrock-Hettersdorff).

[Lutherisch. — Preußen. — Geldernscher Uradel. — Geschichtl. Übersicht und Stammtafel im Jahrg. 1860, S. 96.]

A. Aus dem Hause Cortmedien.

[Laut kön. preuß. Kabinettsordre d. d. Charlottenburg 6. Dezember 1852 ward dem Kammerherrn Alexis von Buddenbrock auf Kaltwasser († 20. Oktober 1862, s. unten bei der Mutter) die Erlaubnis erteilt, Namen und Wappen der Freiherren von Hettersdorff mit den seinigen zu verbinden. Die Gemahlin des Freiherrn Alexis ist die Erbtochter des letzten Freiherrn von Hettersdorff aus der schlesischen Linie. — Beschreibung des Wappens im Jahrg. 1860, S. 95; ältere Genealogie im Jahrg. 1875, S. 87.]

Oscar Carl Franz Freiherr von Buddenbrock-Hettersdorff, geb. 23. Oktober 1829 zu Wabnitz, Kön. preuß. Oberst z. Disp., verm. 21. Juni 1870 zu Trebnitz mit

Henriette Elfriede Hedwig Elisabeth vermählt gewes. von Hohberg und Buchwald, geb. 14. September 1839 zu Trebnitz, des Alexander von Schickfus und Neudorf auf Trebnitz ꝛc., Kön. preuß. Premierleutnants a. D., und der Elfriede geb. Freiin von Münnigerode a. d. H. Poblom Tochter. [Breslau.]

Tochter: Alexandrine Elisabeth Elfriede Eleonore, geb. 11. März 1872 zu Bruchsal in Baden, verlobt 1. November 1890 mit Wilhelm von Prittwitz und Gaffron, Kön. preuß. Leutnant im Leib-Kürassierregiment Großer Kurfürst (schles.) Nr. 1.

Geschwister.

1. Richard Alfred Otto, geb. 3. Juni 1831 zu Wabnitz, Herr auf Ossen bei Polnisch-Wartenberg in Niederschlesien und Dombrowe (589 Hekt.) im Kreise Schildberg des Reg.-Bezirks Posen, Ehrenritter des Johanniterordens, Kön. preuß. Landrat a. D., verm. I) 15. August 1855 zu Schön-Brieze mit Natalie Gräfin von Kospoth a. d. H. Schön-Brieze (geb. 25. Februar 1835, † 5. Mai 1879); II) 3. Juni 1880 zu Weimar mit

Elisabeth Freiin von Herder, geb. 13. November 1850. [Ossen.]

Kinder: a) 1r Ehe: 1) Margarethe, geb. 24. Mai 1856 zu Kaltwasser, verm. 24. Oktober 1876 mit Erich Otto Friedrich Maximilian von Reinersdorff-Paczenski und Tenczin († 1. Dezbr.

1884), Kön. preuß. Premierleutnant à la suite des Dragonerregiments König Friedrich III. (2. schles.) Nr. 8 und Adjutanten der 21. Kavalleriebrigade.

2) Eleonore, geb. 27. Mai 1866 zu Poremba, verm. 20. Juni 1891 mit Wilhelm von Prittwitz und Gaffron, Kön. preuß. Leutnant im Leib-Kürassierregiment Großer Kurfürst (schles.) Nr. 1.

3) Ines Margarethe Eleonore Magdalene Olga Leonie, geb. 10. Dezember 1873 zu Bischdorf.

— b) 2e Ehe: 4) Natalie, geb. 13. Mai 1881 zu Bischdorf.

5) Wolfgang, geb. 25. März 1884 zu Bischdorf.

2. Valesca Anna Caroline, geb. 20. April 1838 zu Breslau, verm. 17. Oktbr. 1852 mit Josef Reichel (kathol.; † 18. April 1880). [Wien.]

3. Emanuel Alexis Diodor, geb. 29. Juli 1835 zu Breslau, Kön. preuß. Oberst z. Disp. [Breslau.]

4. Olga Bianca Eleonore, geb. 4. Mai 1837 zu Wabnitz. [Breslau.]

5. Valerius Alfons Felix, geb. 7. März 1839 zu Breslau, verm. . . . . 18.. mit . . . . . [Bielitz in Oesterr.-Schlesien.]

6. † Wanda Ida Franziska (geb. 8. Juli 1843 zu Wabnitz, † 4. Oktober 1890 zu Breslau), verm. 11. Juli 1869 zu Bischdorf mit Theodor von Katte, Kön. preuß. Oberst. a. D.

7. Mortimer Guido Feodor, geb. 12. August 1844 zu Wabnitz, Kön. preuß. Oberstleutnant und etatsm. Stabsoffizier im Garde-Grenadierregiment Königin Augusta Nr. 4, verm. 3. Oktober 1872 zu Ober-Stradam mit

Magdalena Mathilde Adelheid Bertha, geb. 30. September 1847, des † Otto von Reinersdorff-Paczenski und Tenczin, Majoratsherrn auf Ober-Stradam, und der Rosalie geb. Köhn von Tacky Tochter.

Kinder: 1) Jutta Rosalie Eleonore Katharine, geb. 14. August 1873 zu Wriezen a. d. O.

2) Vera Eleonore Rosalie Gertrud, geb. 26. März 1876 zu Wriezen.

3) Alexis Franz Otto Gottlob, geb. 5. März 1878 zu Wriezen.

8. Hippolyt Maximilian Eucharion, geb. 12. Oktober 1845 zu Wabnitz, Kön. preuß. Major und Bataillonskommandeur im Garde-Füsilierregiment, verm. 26. September 1872 zu Kempczowitz mit

Elmerice, geb. 17. Januar 1851, des Adelbert von Koschützky auf Kempczowitz und der Josefine geb. Zimmermann Tochter.

Tochter: Helene Josefine Eleonore Clara, geb. 2. August 1873 zu Brandenburg a. d. Havel.

9. Friedrich Wilhelm, geb. 24. Februar 1847 zu Breslau, Kön. preuß. Major und etatsm. Stabsoffizier im schleswig-holstein. Dragonerregiment Nr. 13, verm. 1881 mit

Erna Johanna Hermine, geb. 14. August 1859, des Hans von Wissel auf Groß-Deutschen im Kreise Kreuzburg in Schlesien und der Hermine geb. Lochmann Tochter.

Kinder: 1) Hans Alexis Friedrich Wilhelm, geb. 22. Februar 1883.

2) Dietrich Ernst Hermann, geb. 9. März 1885.

3) Erika Hermine Erna, geb. 2. März 1888.

Mutter.

Eleonore Franziska, geb. 18. Februar 1810 (katholisch), des † Franz

Frhrn von Hettersdorff auf Ober- und Nieder-Wabnitz bei Öls. Kurköln. und Kurwürzb. Kammerherrn, Konturs des Deutscher Ordens und Ratsgebietigers der Ballei Franken, einzige Tochter, verm. 7. Januar 1829 zu Breslau mit dem Frhrn Alexis Alfons Polycarp Eucharion (geb. 13. Dezember 1803, † 20. Oktober 1862), Ehrenritter des Johanniterordens, Kön. preuß. Kammerherrn und Leutnant a. D. [Breslau.]

B. Haus Ottlau.

[Preuß. Anerkennung des Freiherrenstandes laut Diplom d. d. Berlin 28. Februar 1885 (für Ludwig Heinrich Rudolf von Buddenbrock, Kön. preuß. Kammerherrn, Mitglied des Herrenhauses und Majoratsherrn auf Ottlau im Kreise Marienwerder dessen Bruder, Wilhelm David Theofil Alfred von Buddenbrock, damal. Kön. preuß. Generalmajor und Kommandeur der 19. Kavalleriebrigade, und deren Vetter, Heinrich Georg Arthur von Buddenbrock, damal. Kön. preuß. Major und Bataillonskommandeur im 6. thüring. Inf.-Reg. Nr. 95). — Besitz: das Majorat Groß- und Klein-Ottlau und Karlshof (6500 Morgen) im Kreise Marienwerder in Westpreußen. — Beschreibung des Wappens s. Jahrg. 1887, S. 130.]

Ludwig Heinrich Rudolf Freiherr von Buddenbrock, geb. 26. April 1821 (des 18. Januar 1867 † Wilhelm von Buddenbrock, Kön. preuß. Generalleutnants z. Disp., Sohn), Majoratsherr auf Ottlau, Ehrenritter des Johanniterordens, Kön. preuß. Kammerherr, Mitglied des Herrenhauses auf Lebenszeit und Kreisdeputierter, verm. I) 7. Juli 1843 mit Emilie Freiin von der Goltz a. d. H. Kallen (geb. 19. Juli 1826, † 3. März 1875 zu Ottlau); II) 20. Oktober 1876 zu Potsdam mit

Anna Clara Jenny, geb. 25. April 1852 zu Königsberg, des † Diodor von Buddenbrock a. d. H. Gortmedien, Kön. preuß. Oberst z. Disp., und der Jeannette geb. von Heyking a. d. H. Ernstburg in Ostpreußen Tochter. [Frankfurt a. M.]

Kinder: a) 1r Ehe: 1. Martha Charlotte Caroline Sofie, geb. 21. Mai 1844 zu Königsberg, verm. 3. April 1861 zu Ottlau mit dem Kön. preuß. Leutnant a. D. Reuter auf Rundewiese im Kreise Marienwerder († 1. Oktober 1877).

2. Arthur Louis Emil, geb. 4. Oktober 1850 zu Ottlau, Besitzer des Rittergutes Forken bei Powangen in Ostpreußen, Kön. preuß. Leutnant a. D., verm. 10. November 1878 zu Königsberg mit

Gertrud Freiin von Reitzenstein a. d. H. Schwarzenstein Untern Teils, geb. 24. Mai 1855. [Ottlau.]

Kinder: 1) Arel Egmont Rudolf, geb. 18. März 1881 zu Forken.
2) Horst Werner Erich, geb. 9. Mai 1882 zu Forken.
3) Marie Anna Gertrud, geb. 3. Dezember 1883 zu Forken.
4) Erna Helene Ilse, geb. 18. August 1886.

3. Erich Carl, geb. 5. Oktober 1852 zu Ottlau. [Amerika.]
4. Siegmar Anton Walter, geb. 25. August 1855 zu Ottlau.

— b) 2r Ehe: 5. Editha Jenny Emilie Anna, geb. 19. August 1877 zu Ottlau.

6. Wilhelm-Diodor, geb. 25. September 1879 zu Ottlau.
7. Rudolf Carl, geb. 14. November 1880 zu Ottlau.

Bruder.

† Wilhelm David Theofil Alfred Freiherr von Buddenbrock (geb. 5. August 1826 zu Königsberg, † 20. April 1887 zu Hannover), (Ehrenritter des Johanniterordens, Kön. preuß. Generalleutnant z. Disp., verm. 18. November 1855 mit

Anna, geb. 17. September 1833 zu Stolpe, des † Friedrich August von Sobbe, Kön. preuß. Oberstleutnants a. D., und der † Auguste geb. von Buch a. d. H. Stolpe in der Provinz Brandenburg Tochter. [Hannover.]

Tochter: Hedwig Charlotte Friederike, geb. 28. Juni 1855 zu Pasewalk, verm. 18. November 1874 zu Münster mit Eduard Frhrn Grote, Kön. preuß. Rittmeister im 2. brandenburg. Ulanenregiment Nr. 11.

Vatersbruder.

† Hans Heinrich Friedrich von Buddenbrock (geb. 27. Februar 1785 zu Strehlen, † 30. August 1840 zu Magdeburg, Kön. preuß. Oberst und Kommandeur der 7. Landwehrbrigade, verm. I) mit Albertine [† 26. November 1829 zu Neumarkt], des † August von Schuckmann auf Mölln und Buchholz in Mecklenburg-Schwerin, Kön. preuß. Oberstleutnants a. D., und der † Adelheid geb. Gräfin von der Schulenburg a. d. H. Delitz Tochter; II) 7. Januar 1837 mit Maria [geb. 26. Juni 1810, † 8. April 1887 zu Schweidnitz], des † Hans von Kempski auf Schöbekirch bei Wohlau in Schlesien, Kön. preuß. Oberstleutnants a. D., und der † Charlotte geb. von Gellhorn a. d. H. Neudorf Tochter).

Kinder: a) 1r Ehe: 1. Ida Henriette Albertine von Buddenbrock, geb. 17. September 1822 zu Magdeburg. [Schweidnitz.]

2. Adelheid Hermine Henriette von Buddenbrock, geb. 15. Juli 1824 zu Neumarkt, verm. mit Adolf Bauer auf Werden bei Neuruppin.

3. Carl Friedrich Albert von Buddenbrock, geb. 9. Mai 1828, Kön. preuß. Leutnant a. D.

— b) 2r Ehe: 4. Heinrich Georg Arthur Freiherr von Buddenbrock, geb. 29. Juli 1840 zu Magdeburg, Rechtsritter des Johanniterordens, Kön. preuß. Kammerherr und Major z. Disp., Hzgl. schleswig-holsteinischer Hofmarschall, verm. 4 November 1872 mit

Olga Freiin von Zedlitz und Neukirch, geb. 11. Mai 1846. [Berlin.]

C. Haus Pläswitz.

[Kön. preuß. Erneuerung des Freiherrenstandes 8. November (Diplom 10. November) 1786 (für den ehemaligen Kapitän des von Platenschen Regiments Dietrich Ludwig von Buddenbrock und dessen Brüder Hans Heinrich, Carl Justus, Leopold und Otto Abraham); das Diplom über diese Freiherrenstandes-Erneuerung wurde der Familie erst s. d. 12. November 1833 verabfolgt. — S. Jahrg. 1881, S. 96; Beschreibung des Wappens im Jahrg. 1860, S. 95.]

I. Linie.

[Abstammend von dem Frhrn Hans Heinrich, geb. 6. September 1740.]
(Personalbestand bleibt einem spätern Jahrgang vorbehalten.)

II. Linie, auf Pläswitz in Schlesien.

[Abstammend von dem Frhrn Carl Justus, geb. 24. April 1743. — Besitz: das Majorat Pläswitz (500 Hekt.) mit Zuckelnick, Johnedorf und Metschkau im Kreise Striegau in Schlesien, vom Frhrn Johann Heinrich Wilhelm Jobst († 27. November 1781, s. Jahrg. 1861, S. 112). Kön. preuß. Generalleutnant laut Stiftungsurkunde vom 21. Oktober 1779 zu einem Familienfideikommiß konstituiert.]

Maximilian Ernst Wilhelm Freiherr von Buddenbrock, geb. 14. August 1831 zu Pläswitz (des 15. April 1838 † Frhrn Carl, Kön. preuß. Kammerherrn, Sohn), Majoratsherr auf Pläswitz, Rechtsritter des Johanniterordens, Kön. preuß. Kammerherr und Regierungsrat a. D., verm. 14. Juni 1870 zu Pietnitz mit

Elisabeth, geb. 16. Juni 1842, des † Theodor von Oelsen auf Pietnitz ꝛc., Kön. preuß. Geh.-Regierungsrats a. D., und der Adele geb. Gräfin von Kanitz Tochter.

Kinder: 1. Freda Adele Emma, geb. 3. Juni 1871 zu Breslau, verlobt 10. Januar 1891 mit Hugo von Oheimb, Kön. preuß. Leutnant im Leib-Kürassierregiment Großer Kurfürst (schles.) Nr. 1.
2. Erich Carl Theodor, geb. 25 Januar 1873 zu Bellmannsdorf.
3. Egon Carl Max, geb. 11. November 1877 zu Pläswitz.
4. Elisabeth Margarethe Henriette, geb. 7. März 1879 zu Pläswitz.
5. Dietrich Carl Anton, geb. 31. August 1880 zu Pläswitz.
6. Max Louis Conrad, geb. 9. April 1882 zu Pläswitz.

Schwester.

Emmy, geb. 11. November 1838 zu Radschütz, verm. im April 1859 mit Bernhard von Loeper auf Georgendorf (426 Hekt.) bei Steinau in Preuß.-Schlesien, Kön. preuß. Landrat und Landesältesten a. D.

Vatersbrüder.

1. † Alfred Alexander (geb. 1796, † 20. September 1863, Ehrenritter des Johanniterordens, Kön. preuß. Oberstleutnant a. D. und Mitglied des Herrenhauses, verm. mit Johanne Theodore Julie Freiin Tölpe von Limburger [geb. 25. Mai 1795, † 23. August 1872 zu Berlin]).
   Kinder: 1) Julie, geb. 11. Januar 1826. [Berlin.]
   2) Ernst Johann Eugen, geb. 6. Juni 1835, Kön. preuß. Geh. Legationsrat a. D. [Berlin.]
2. † Heinrich Maximilian Guido (geb. 11. September 1797, † 13. April 1859, Kön preuß. Generalmajor a. D., verm. mit Jeannette von Rosenberg-Gruszczyńska [† 6. Juli 1844]).
   Kinder: 1) Emma, geb. 5. November 1829, Ehrenstiftsdame des Stiftes Marienstieß in der Ostprignitz. [Königsberg i. Pr.]
   2) Helene, geb. 16. April 1837, verm. 24. Juni 1862 zu Königsberg i. Pr. mit Gneomar von Natzmer († 1887), Kön. preuß. Oberst und Kommandeur des Inf.-Reg. von Goeben (2. rhein.) Nr. 28. [Görlitz.]
   3) Olga, geb. 22. Juli 1840. [Berlin.]
   4) † Dietrich (geb. 6. März 1843, † 9. Oktober 1887 zu Berlin),

Herr auf Loschkeim bei Bartenstein, Kön. preuß. Rittmeister a. D., verm. 31. Mai 1867 zu Groß-Waldeck mit

Margarethe, geb. 16. Februar 1848, des † August Maul auf Groß-Waldeck bei Domnau, Kreisdeputierten, Tochter. [Löschkeim.]

Kinder: (1) Margarethe, geb. 2. Mai 1868 zu Landsberg.

(2) Elisabeth, geb. 29. Juni 1869 zu Groß-Waldeck, verm. mit Fritz von Reichel auf Terpen

(3) Woldemar, geb. 11. Januar 1872 zu Groß-Waldeck, Kön. preuß. P.-Fähnrich im Füsilierregiment Nr. 73.

(4) Tochter . . . . . , geb. 5. März 1883 zu Löschkeim.

3. † Leopold (geb. 1802, † 26. September 1865), Kön. preuß. Landrat a. D., verm. mit

Ida verwitweter von Drygalska, geb. von Wohlgemuth. [Königsberg i. Pr.]

Großvatersbruder.

† Friedrich Wilhelm Alexander (geb. 27. November 1783, † 8. März 1856 zu Lüben, Kön. preuß. Major a. D., verm. mit Amalie Antoinette Zawatzka [geb. 25. Juni 1794, † 1. Januar 1867]).

Kinder: 1. Carl Gustav Wilhelm, geb. 31. März 1821.

2. Alfred, geb. 14. Februar 1827, Kön. preuß. Kammerherr, Oberstleutnant a. D. und Landeshältester, verm. 9. Oktober 1852 mit Auguste Jordan (geb. 23. Dezember 1826, † 17. Oktober 1889 zu Klein-Tschirne). [Klein-Tschirne bei Glogau.]

Kinder: 1) Alfred Emil Dietrich, geb. 6. Oktober 1856 zu Breslau, Kön. preuß. Rittmeister und Eskadronschef im Husarenregiment von Schill (1. schles.) Nr. 4, verm. 19. Mai 1891 mit

Ellinor, des . . . . von Wentzky und Petersheyde, Kön. sächs. Oberst z. Disp., und der † Melanie geb. von Massow Tochter.

2) Julie, geb. 28. März 1859 zu Breslau, verm. 29. Mai 1886 zu Klein-Tschirne mit Constantin von Kessel, Kön. preuß. Hauptmann a. D.

3) Anna, geb. 19 Oktober 1861 zu Schweidnitz, verm. .. Dezember 1890 mit Otto Schmidt, Kön. preuß. Oberlandesgerichtsrat zu Posen.

3. † Robert Eduard Emil (geb. 27. März 1829, † 10. Februar 1871, Kön. preuß. Major im mecklenburg. Füsilierregiment Nr. 90, verm. 10. Oktober 1862 zu Danzig mit Isabella [geb. 30. Juni 1843 zu Danzig, † 27. August 1888 zu Bad Landeck], des † Christopher Nisbet Tochter).

Tochter: Amalie Marianne, geb. 1. Juli 1864 zu Magdeburg.

4. Ida Mathilde Henriette, geb. 6. Mai 1831. [Lüben.]

III. Linie, auf Skandlack in Ostpreußen.

[Abstammend vom Frhrn Leopold, geb. 6. Juni 1744.]

Carl Gustav Leopold Freiherr von Buddenbrock, geb. 4. März 1810 zu Insterburg (des 10. Dezember 1869 † Frhrn Hans Leopold, Kön. preuß. Majors a. D., Sohn), Rechtsritter des Johanniterordens, Kön. preuß. General der Infanterie z. Disp. [Düsseldorf.]

Brüder.

1. Friedrich Wilhelm Alexander, geb. 17. Januar 1815 zu Wehlow, Kön. preuß. Generalmajor z. Disp., verm. 28. April 1841 zu Stargard in Pommern mit

Caroline Albertine Amalie, geb. 25. März 1821, des Moritz Joachim von Schöning auf Lübtow in Pommern und der Friederike geb. Freiin von der Goltz Tochter. [Berlin.]

Kinder: 1) Adele Joachime Leopoldine Caroline, geb. 30. Juli 1842 zu Stargard, verm. 17. März 1866 zu Köslin mit Friedrich Grafen von Hacke, Kaiserl. deutschem Kontreadmiral a. D. [Berlin.]

2) Adalbert Moritz Friedrich Wilhelm, geb. 3. Mai 1845 zu Stargard, Kön. preuß. Major und Bataillonskommandeur im 4. Garderegiment zu Fuß, verm. 187. zu Breslau mit

Elly, des Kön. preuß. Justizrats a. D. Hientzsch und der Clara geb. Bielefeld Tochter.

3) Erich Curt Wilhelm, geb. 21. September 1850 zu Bromberg, Ehrenritter des Johanniterordens, Kön. preuß. Hauptmann z. Disp., verm. 27. September 1882 zu Graz in Steiermark mit

Marianne Gräfin von Khünburg, geb. 1. Oktober 1860. [Tamsweg bei Salzburg.]

4) Elisabeth Sofie Helene, geb. 19. Dezember 1854 zu Graudenz, verm. 21. April 1877 mit Ferdinand von Rauch, Kön. preuß. Oberstleutnant, Kommandeur der Fußartillerie-Schießschule.

5) Friedrich Wilhelm, geb. 31. August 1859 zu Thorn, Kön. preuß. Premierleutnant im 2. Garde-Feldartillerieregiment, verm. .. Oktober 1889 mit

Josefine, des Kön. preuß. Generalmajors a. D. von Michelmann und der Alwine geb. Andreae Tochter.

Tochter: . . . ., geb. 26. Juli 1890.

2. Wilhelm, geb. 20. Juli 1822 zu Treptow a. d. Rega, Besitzer des Rittergutes Klein-Kölzig bei Bohsdorf in der Lausitz, Ehrenritter des Johanniterordens, Landsyndikus des Kommunallandtags des Markgrafthums Niederlausitz, Kön. preuß. Premierleutnant a. D., verm. 18. Oktober 1847 mit

Eveline, geb. 13. September 1821, des † Ferdinand Hoffmann, Kön. preuß. Oberst a. D., und der † Wilhelmine geb. von Bojanowska Tochter.

3. Carl Friedrich Wilhelm, geb. 9. April 1833 zu Treptow a. d. Rega, Kön. preuß. Oberst z. Disp., verm. 4. Februar 1861 zu Glowe bei Friedland in der Lausitz mit

Eva Penelope de Montmorency, geb. 7. September 1838 zu London, des Lord Viscount Raymond Lodge Frankfort de Montmorency Tochter. [Coburg.]

Tochter: Eva Maria, geb. 15. April 1865 zu Berlin.

Budwiński, s. Jahrg. 1891, S. 100.

Buffa von Lilienberg, s. Jahrg. 1891, S. 101.

Bühler, s. Jahrg. 1891, S. 102.

Buirette von Oehlefeld, s. Jahrg. 1891, S. 102.

Bülow.

[Preußen (die Provinzen Hannover und Brandenburg). — Mecklenburgischer Uradel. — Beschreibung des Wappens und geschichtl. Übersicht im Jahrg. 1859, S. 108; vgl. auch den Artikel „Bülow" im Taschenbuch der Gräfl. Häuser und im Handbuch dazu.]

A. Haus Plüskow.

[Reichsfrhr. d. d. Wien 16. Dezember 1705 (für fünf Brüder).]

I. Linie.

[Abstammend von dem Reichsfrhrn Thomas Christian auf Göddenstätt (geb. 1651, † 1706), dem zweiten der am 16. Dezember 1705 in den Freiherrenstand erhobenen Brüder (s. Jahrg. 1859, S. 110).]

1. Ast. (Lutherisch.)

1) Zweig (Ober-Marschacht).

Carl Friedrich Julius Freiherr von Bülow, geb. 13. April 1834 zu Stade, Reichsgerichtsrat, verm. 6. Dezember 1868 mit
Agnes Marie Bertha Kannengießer, geb. 27. Dezbr 1847. [Leipzig.]
Kinder: 1. Friedrich August Heinrich, geb. 29. Januar 1870 zu Aurich, Kadett in der Kaiserl. Marine.
2. Georg Wilhelm August, geb. 17. Juni 1872 zu Aurich, Kadett in der Kaiserl. Marine.
3. Anna Eleonore Burghardte Caroline Henriette, geb. 4. Dezember 1873 zu Aurich.
4. Charlotte Theodore Mathilde Amanda, geb. 4. März 1878 zu Berlin
5. Auguste Mathilde Friederike, } Zwillingsschwestern, geb. 25. Sep-
6. Minna Anna Friederike, } tember 1886 zu Leipzig.

Schwester.

Theodore Friederike Wilhelmine, geb. 4. Oktober 1825, verm. 6. April 1853 zu Stade mit August Wilhelm von Meding, Kön. preuß. Oberstleutnant z. Disp.

Mutter.

Auguste Charlotte Wilhelmine Antonie Theodore geb. Domeier, geb. 12. Juli 1802, verm. 24. November 1824 mit dem Frhrn Johann Friedrich (geb. 10. März 1794, † 27. Januar 1868), Kön. hannov. Oberst und Militärdistriktskommissar zu Stade.

2) Zweig (Hohnt).

Carl Friedrich) Freiherr von Bülow, geb. 1. April 1828 (des 2. September 1861 † Frhrn Ernst, Kön. hannov. Landdrosten des Fürstentums Calenberg ꝛc., Sohn), Kön. preuß. Geh. Regierungsrat zu Merseburg, verm. 21. Dezember 1861 mit

Wilhelmine Küper, geb. 26. März 1841.

Kinder: 1. Otto Ernst Frese Wilhelm, geb. 14. Januar 1864 zu Burgdorf bei Celle, Kön. preuß. Leutnant im magdeburg. Feldartillerieregiment Nr. 4.

2. Marie Melusine Friederike Elise, geb. 9. August 1865 zu Burgdorf bei Celle, verm. mit dem Kön. preuß. Landrat Müller zu Johannisburg.

3. Hedwig Ernestine Georgine, geb. 14. Januar 1867 zu Burgdorf bei Celle, Exspektantin auf Kloster Lüne im Lüneburgischen.

4. Gertrud Marie Luise, geb. 28. Dezember 1868 zu Merseburg.

5. Adolf Bernhard Carl, geb. 7. August 1870 zu Merseburg, Kön. preuß. Leutnant im 1. hess. Inf.-Reg. Nr. 81.

6. Georg Carl, geb. 19. Mai 1873 zu Merseburg.

7. Carl Hans Erich, geb. 10. August 1875 zu Merseburg, Kön. preuß. Kadett zu Potsdam.

8. Enno Hans Franz Ernst, geb. 18. Mai 1877 zu Merseburg.

9. Almuth Minna Isabella, geb. 5. Juni 1879 zu Merseburg.

10. Gottfried Viktor Septimus, geb. 6. Septbr. 1884 zu Merseburg.

Geschwister.

1. Louis Georg Heinrich, geb. 20. August 1829, Fürstl. schaumburg-lippescher Landgerichtspräsident zu Bückeburg, verm. 7. Mai 1871 mit

Anna Friedrich, geb. 4. April 1846.

Kinder: 1) Ernst Eduard Georg, geb. 23. Februar 1872.

2) Bodo Carl Frese, geb. 29. Juli 1873.

3) Louis Victor Adolf Theodor, geb. 28. September 1875.

4) Anna Helene Julie Hedwig Clara Elise Johanne, geb. 24. Januar 1877.

5) Helene Auguste Elisabeth Emilie, geb. 19. Januar 1880.

6) Hilmer Kuno Ernst, geb. 26. Juli 1883.

2. † Adolf Carl Friedrich Wilhelm (geb. 12. Februar 1834, † 25. Januar 1871), Kön. preuß. Hauptmann und Kompaniechef im Inf.-Reg. Nr. 73. verm. 26. Juli 1859 mit

Melusine Scharf, geb. 2. Februar 1838.

Kinder: 1) Hans Ernst Kuno, geb. 14. Oktober 1860, Kön. preuß. Premierleutnant im Inf.-Reg. von Manstein (schleswig.) Nr. 84, verm. 11. November 1886 zu Schleswig mit

Ebba Julie, geb. 20. August 1865, des † Carl von Lillienschiold, Kön. dän. Oberst a. D., und einer geb. von Goldenfeldt Tochter.

Tochter: Marga, geb. 19. April 1889 zu Schleswig.

2) Marie Charlotte Erneſtine, geb. 9. März 1862, verm. 11. März 1884 zu Verden mit Arthur von Rosen, Kön. preuß. Oberſt a. D.
3) Erneſtine Eliſe Luiſe, geb. 6. Mai 1864.
4) Anna Emma, geb. 9. Juni 1865, verm. 4. Oktober 1889 mit Hartwig von Benzon, Kön. preuß. Staatsanwalt.
5) Charlotte Meluſine, geb. 10. April 1869.

3. Eliſe Friederike Caroline, geb. 21. Juni 1835, verm. 14. Mai 1861 mit Dr. jur. Carl Frhrn von dem Buſche-Haddenhauſen († 9. Juni 1864), Kön. hannov. Amtsaſſeſſor im Amt Marienburg, zu Hildesheim.
4. Georg, geb. 23. April 1839, Kön. ſächſ. Generalmajor z. Disp.
5. Ernſt Friedrich Wilhelm, geb. 1. Mai 1842, Kön. preuß. Oberſt und Kommandeur des Kaiſer Alexander Garde-Grenadierregiments Nr. 1, verm. 5. Mai 1869 mit
Hedwig von Freſe a. d. H. Hinta, geb. 8. Januar 1847.

Kinder: 1) Carl Ernſt Georg Victor, geb. 15. März 1870 zu Frankfurt a. d. O., Kön. preuß. Leutnant im 1. Garderegim. zu Fuß.
2) Theda Erneſtine Marie Friederike Viktoria, geb. 7. November 1878 zu Frankfurt a. d. O., Exſpektantin auf Kloſter Dobbertin in Mecklenburg-Schwerin.
3) Hedwig Marie Mathilde Emmy, geb. 3. Juli 1880 zu Berlin, Exſpektantin auf Kloſter Malchow in Mecklenburg-Schwerin.
4) Urſula Erna Marie, geb. 20. November 1886.

Vatersbruder.

† Adolf Friedrich (geb. 4. September 1798, † 24. Mai 1847, Kön. hannov. Hauptmann und Kompaniechef im 3. Inf.-Reg., verm. 15. Mai 1827 mit Caroline (geb. 8. Juli 1805, † 11. Juli 1878 zu Celle), des † Auguſt von Dachenhauſen und der † Friederike geb. von Dachenhauſen Tochter).

Töchter: 1. Iſabelle Cornelie, geb. 17. Juli 1832, Chanoineſſe des Kloſters Barſinghauſen in der Provinz Hannover.
2. Caroline Luiſe, geb. 28. September 1838, Kloſterfrau von Dobbertin in Mecklenburg-Schwerin.

2. Aſt. (Katholiſch und lutheriſch.)

Emil Friedrich Albert Freiherr von Bülow, geb. 30. Mai 1817 (des 24. Oktober 1834 † Frhrn Friedrich Ernſt, Mitbeſitzers von Abbenſen und Beſitzers von Göddenſtedt, Sohn), Prieſter der Geſellſchaft Jeſu und Provinzial der oeſterreichiſchen Ordensprovinz, zu Wien.

Geſchwiſter. (Lutheriſch.)

1. Erneſtine Friederike Wilhelmine, geb. 14. Februar 1812, verm. 5. Juni 1835 mit Carl Frhrn von Sobeck auf Zarrenthin ꝛc. († 2. März 1886).
2. Wilhelmine Henriette Luiſe, geb. 15. Auguſt 1815, verm. 1838 mit Adolf Auguſt von Gentzkow, vormal. Kön. hannov. Major.
3. Hermann Emil Ludwig, geb. 15. Februar 1819. [Berlin.]

II. Linie.

[Lutherisch. — Abstammend von dem Reichsfreiherrn Wilhelm Dietrich auf Falkenberg, Schönfeld und Herzfelde (geb. 1664, † 1737), dem jüngsten der fünf Brüder, welche s. d. Wien 16. Dezember 1705 in den Reichsfreiherrenstand erhoben wurden (s. Jahrg. 1859, S. 110). — Stammtafel im Jahrg. 1888, S. 108.]

Thomas Albrecht Arwid Otto Heinrich Freiherr von Bülow, geb. 24. Juni 1864 zu Smyrna, Kön. preuß. Leutnant im 4. Garde-Grenadier-Landwehrregiment, Chef in der ostafrikanischen Schutztruppe.

Geschwister.

1. Sofie Luise Friederike, geb. 12. Oktober 1857 zu Berlin.
2. Sofie Caroline Henriette, geb. 15. Oktober 1858 zu Berlin.
3. Kuno Josua, geb. 7. April 1867 zu Ingersleben, Kön. preuß. Referendar.

Mutter.

† Clotilde geb. Freiin von Münchhausen a. d. H. Ingersleben (geb. 5. Dezember 1832 zu Meiningen, † 28. März 1891 zu Gobesberg, verm. 27. November 1856 mit dem Frhrn Thomas Albrecht Arwid Hugo [geb. 13. Mai 1821 zu Küstrin, † 26. Januar 1869], Kön. preuß. Legationsrat und Konsul des Norddeutschen Bundes zu Smyrna).

B. Bülow-Wendhausen
(a. d. H. Radum).

[Evangelisch. — Oesterreich und Braunschweig. — Hzgl. braunschweig. Bestätigung des Freiherrenstandes mit Namen- und Wappenvereinigung mit „Wendhausen" 30. Dezember 1839. — Beschreibung des Wappens und geschichtl. Übersicht im Jahrg. 1864, S. 95.]

Arthur Wilhelm Hermann Freiherr von Bülow-Wendhausen, geb. 29. September 1831, Ehrenritter des Johanniterordens, K. K. Oberstleutnant a. D., verm. 20. Februar 1868 zu Hermannstadt mit Paula, geb. 19. August 1845 zu Bukarest (katholisch), des † Emanuel Schweiger von Dürnstein, K. K. Konsulatskanzlers, und der Pauline geb. Freiin Popp von Böhmstetten Tochter. [Teesdorf bei Wien.]

Mutter.

Marie geb. Gräfin von Wartensleben a. d. H. Carow, geb. 1. März 1809, verm. 11. Juli 1828 zu Carow mit dem Frhrn Hermann Friedrich Otto Wilhelm (geb. 11. Juli 1802, † 28. November 1846), Hzgl. braunschweig. Kammerherrn und Hofmarschall. [Potsdam.]

Vatersgeschwister.

1. Bertha, geb. 5. Mai 1810, verm. 23. September 1830 mit Wilhelm Frhrn von Mahrenholtz auf Groß-Schwülper ꝛc. († 1. Februar 1865), Kön. hannov. GMaj. [Dresden.]
2. Mathilde Marie Emma, geb. 15. November 1811, verm. I) 16. November 1830 mit Louis Grafen von Görtz-Wrisberg auf Wrisbergholzen, Hzgl. braunschweig. Kammerherrn († 14. Juli 1844, war

geschieden 1834); II) 7. Februar 1859 mit Leopold Grafen de Puysegur. [Chenters in Frankreich.]

3. † Friedrich Wilhelm Christian Heinrich (geb. 3. April 1814, Hzgl. braunschweig. Kammerjunker, blieb 11. Juni 1855 bei Sebastopol als Ordonnanzoffizier des Kaiserl. russ. Generals Grafen von der Osten-Sacken; verm. 3. April 1842 mit Henriette von Heise [geb. 15. Mai 1824, † 31. August 1850]).

Tochter: Bertha, geb. 9. November 1848. [Dresden.]

4. † Albert Gebhard Ernst Julius (geb. 28. Mai 1816 zu Braunschweig, † 28. November 1889 zu Leitmeritz), K. K. Oberst a. D., verm. 22. April 1841 mit

Marie, geb. 7. Dezember 1823 (katholisch), des † Franz Ritters von Ratschitzburg und der Wilhelmine geb. Freiin von Bärnkopp Tochter. [Hietzing bei Wien.]

Kinder (katholisch): 1) Gabriele, geb. 24. Juli 1849, verm. 6. Mai 1868 mit Hans von Kobbe (lutherisch), K. u. K. Oberstleutnant und Adjutanten beim Landwehrkommando zu Wien.

2) August Maria Albert, geb. 8. Dezember 1851.

Buol von Berenberg, s. Jahrg. 1891, S. 103.

Buol von Wischenau, s. Jahrg. 1891, S. 104.

Burgau.

(Im Mannesstamme erloschen.)

[Katholisch. — Schwäbischer Uradel; bayr. Frhr. 8. August 1702, in Bayern bei der Freiherrenklasse immatrikuliert 18. Januar 1813. — Beschreibung des Wappens und geschichtl. Notiz im Jahrg. 1891, S. 82.]

† Theodor Heinrich Freiherr von Burgau (geb. 16. Januar 1792, † 14. Januar 1831 [des 22. Dezember 1827 † Frhrn Clemens Desider, Kön. bayr. Kämmerers, Regierungsrats 2c., Sohn], Kön. bayr. Kämmerer und Hauptmann, verm. 24. Februar 1817 mit Helena Höfflin [geb. 27. Juli 1794, † 19. März 1875]).

Töchter: 1. Juliane, geb. 17. Juni 1818, verm. 7. April 1837 mit Heinrich Ambros Eckert (†).

2. Henriette, geb. 9. Januar 1824.

Burger, s. Jahrg. 1891, S. 106.

Burgk, ſ. Dathe von Burgk.

Burlé von Pournay, ſ. Jahrg. 1891, S. 106.

Burkhardt von der Klee, ſ. Jahrg. 1891, S. 106.

Burſian, ſ. Jahrg. 1891, S. 107.

Buſchman, ſ. Jahrg. 1891, S. 107.

Busſche, von dem.

[Evangeliſch. — Preußen und Braunſchweig. — Osnabrückſcher Uradel; preuß. Genehmigung zur Führung des Freiherrentitels (für das Geſamtgeſchlecht) d. d. Bad Gaſtein 21. Juli 1884. — Beſchreibung des Wappens, geſchichtl. Überſicht und Stammtafeln im Jahrg. 1876, S. 98; vgl. auch den Artikel „Buſſche-Ippenburg genannt von Keſſell“ im Taſchenbuch der Gräflichen Häuſer und im Handbuch dazu.]

I. Linie Ippenburg.

[Ältere Genealogie im Jahrg. 1876, S. 103.]

1. Aſt.

Heinrich Alexander Joſef Moritz Clamor Freiherr von dem Buſſche-Ippenburg, geb. 22. Juni 1829 zu Mansbach in Heſſen (des † Frhrn Georg Clamor Ernſt Ferdinand Karl, vormal. Kurfürſtl. heſſ. Forſtmeiſters, Sohn). [Wiesbaden.]

Schweſter.

Adelaide Henriette, geb. 13. Mai 1833 zu Oberſtenfelde. [Wiesbaden.]

Vatersbrüder.

1. † Alfred Alfons Clamor Reinhard Traugott (geb. 3. September 1803 zu Leipzig, † 29. März 1848), Kön. preuß. Premierleutnant a. D. und Intendantur-Aſſeſſor, verm. 4. Novbr. 1832 zu Berlin mit

Friederike Alwine Wilhelmine, geb. 18. Auguſt 1806, des Rentiers Friedrich Graf dritter Tochter. [Fiume.]

Kinder: 1) Arthur Georg Carl Clamor, geb. 29. Mai 1835, Ehrenritter des Johanniterordens, Kön. niederländ. Oberſtleutnant a. D., verm. mit

Adelaïde, geb. 30. Mai 1847, des Kön. niederländ. Staatsrats von Rappard Tochter. [Dresden.]

2) Alfons Clamor, geb. 28. Juli 1839 zu Berlin, Poſtdirektor zu Fiume, verm. mit

Juliane Hund, geb. 10. Februar 1845 zu Lugos.

Kinder: (1) Frida, geb. 6. Oktober 1864 zu Lugos, verm. mit Koloman von Reneſſey de Kenefe, K. u. K. Schiffskapitän.

(2) Oscar, geb. 31. Oktober 1866.

(3) Irma, geb 31. Auguſt 1868, verm. mit Heinrich von Forgel de Barſt, Kön. ungar. Hauptmann im Honvedregiment zu Stuhlweißenburg.

(4) Alfons, geb. 18. Auguſt 1872, K. u. K. Kadett.

(5) Hildegard, geb. 5. November 1874 zu Orſova.

3) Anna Alwine Friederike, geb. 31. Oktober 1841. [Wiesbaden.]

4) Eugen Georg Clamor, geb. 8. November 1844, Ehrenritter des Johanniterordens, Kön. preuß. Major im Inf.-Reg. von Horn (3. rhein.) Nr. 29, verm. 24. November 1874 zu Heinersdorf mit

Anni, geb. 10. Februar 1850, des Rittergutsbeſitzers und Landesälteſten Paech Tochter.

Kinder: (1) Alfred Haſſo Max Clamor, geb. 14. März 1876 zu Naumburg a. d. Saale, Kön. preuß. Kadett.

(2) Erich Georg Eduard Max Clamor, geb. 12. März 1878 zu Naumburg a. d. Saale, Kön. preuß. Kadett.

(3) Adelaide Clara Anna Bertha, geb. 23. Juli 1882 zu Metz.

2. † Eduard (geb. 22. April 1819, † im Juni 1881 zu Berlin), verm. mit

Eliſabeth Tanner. [Paignton in England.]

3. † Johann Atlas (geb. 2. Februar 1826, † 30. Januar 1880, verm. mit Emma Stockfleth aus Holſtein [† im Auguſt 1879]).

Tochter: Sarah (Sally), geb. 24. Juli 1854, verm. 6. Oktober 1886 mit Dr. Bartels in Huſum.

2. Aſt.

[Ältere Genealogie im Jahrg. 1878, S. 101.]

Hugo Wilhelm Eberhard Freiherr von dem Busſche-Ippenburg, geb. 2. Oktober 1846 zu Baſſum, Kön. preuß. Hauptmann a. D. [erhielt a. d. Ems 14. Juli 1879 die kön. preuß. Anerkennung ſeines Freiherrenſtandes]. [Hannover.]

Geſchwiſter.

1. Emilie Anna, } Zwillingsſchweſtern, geb. 15. April 1844 zu
2. Auguſte Emma, } Baſſum. [Hannover.]

3. Bertha Helene, geb. 2. Auguſt 1852 zu Verden, verm. 28. Januar 1875 mit Friedrich Drechsler, Pachter des Rittergutes Ahrbergen bei Sarſtedt.

4. Carl, geb. 27. Januar 1855.

Mutter.

Antoinette Henriette Chriſtiane Marie Luiſe geb. von Blum, geb. 18. November 1816 zu Diepenau, verm. 1838 mit dem Frhrn Ernſt Friedrich Albert (geb. 24. September 1814, † 12. April 1856 zu Verden), Erbherrn auf Völkſen (verkauft).

3. Ast, von dem Busche genannt Münch.

(Im Mannesstamme erloschen.)

[Preuß. Genehmigung zur Namen- und Wappenvereinigung mit „Münch" d. d. Berlin 20. Juni 1773, desgleichen vom Reich d. d. Wien 14. Dezember 1773 und hannov. Anerkennung 30. Mai 1774. — Beschreibung des Wappens und ältere Genealogie im Jahrg. 1876, S. 105 u. 106.]

† Carl Franz Georg Freiherr von dem Busche genannt Münch (geb. 17. Juli 1791, † 17. Dezember 1874 zu Dresden, Erbherr auf Benkhausen, erhält Hoya und Anderten, Ehrenritter des Johanniterordens, Kön. preuß. Landrat a. D., verm. 19. September 1813 mit Sofie Freiin Waitz von Eschen [geb. 19. Juli 1793, † 20. Oktober 1838 zu Neapel]).

Tochter: Sofie Caroline, geb. 14. April 1820, verm. 17. Juni 1851 mit Carl von Kosecki († 23. November 1855), Kön. preuß. Rittmeister a. D. [Dresden.]

4. Ast.

[Ältere Genealogie im Jahrg. 1878, S. 102.]

Hans Otto Adolf Clamor Freiherr von dem Busche-Ippenburg, geb. 21. März 1848 zu Hannover, Herr auf Hoya, Hämelsee und Anderten, Ehrenritter des Johanniterordens, Kön. sächs. Rittmeister a. D., verm. 2. Mai 1874 zu Leipzig mit

Leontine Gödecke, geb. 15. August 1855 zu Leipzig. [Dresden.]

Töchter: 1. Hildegard Marie Amalie, geb. 11. April 1875 zu Oschatz.

2. Leontine Barbara Caroline, geb. 26. Februar 1880 zu Oschatz.

3. Irmgard Therese, geb. 25. März 1884 zu Dresden.

4. Martha Franziska, geb. 24. August 1885.

Bruder.

Eberhard Friedrich Gustav Wilhelm, geb. 18. April 1851 zu Burgwedel, Major und etatsm. Stabsoffizier im Kön. sächs. Schützen- (Füsilier-) Regiment Nr. 108, verm 12. Juni 1875 zu Dresden mit

Warinka (Barbara) Maria, geb. 18. August 1856 zu Heidelberg (katholisch), des Franz von Gheluß, Dr. med. und Professors, und der Marie geb. Minet Tochter.

Kinder: 1. Gabriele, geb. 24. Februar 1877 zu Dresden.

2. Clamor Wilhelm Julius Franz, geb. 24. November 1880 zu Dresden.

3. . . . . , geb. 8. März 1888 zu Dresden.

Mutter.

Amalie geb. Michaelis, geb. 31. August 1823 zu Hannover, verm. 6. Juli 1847 mit dem Frhrn Clamor Friedrich Ernst (geb. 6. Juli 1800, † 14. Juni 1863). [Hannover.]

Vatersgeschwister.

1. † Ludwig Friedrich Otto (geb. 16. März 1802, † 2. September 1866, Kön. hannov. Major a. D., verm. 25. Oktober 1842 zu Osterholz mit Jenny Auguste [geb. 22. Juli 1818 zu Otterndorf, † 13. Fe-

bruar 1883], des † Carl August Dietrich von Gorben, Kön. hannov. Oberhauptmanns, und der Johanne Sofie Rautenberg Tochter).

Kinder: 1) Clamor Friedrich Otto, geb. 15. August 1856 zu Hannover, Besitzer des Amtshofes in Lemförde [Kön. preuß. Genehmigung zur Führung des Freiherrentitels d. d. Bad Gastein 30. Juli 1883], verm. 5. Juni 1884 zu Steinhorst mit

Elisabeth Emilie Johanne, geb. 15. März 1861 zu Quarnstedt, des Otto Bacmeister, Ökonomierats, und der Johanne geb. Kirchner Tochter.

Sohn: Clamor Otto Julius Friedrich, geb. 22. Juli 1886 zu Lemförde.

2) Emma Marie Friederike, geb. 19. September 1858 zu Hannover, verm. 18. Mai 1880 zu Hannover mit Rudolf von Linstow, Kön. preuß. Hauptmann im 3. hannov. Inf.-Reg. Nr. 79.

2. † Adolf Georg Hilmar Claus (geb. 15. August 1803, † 31. August 1864, Kön. hannov. Major a. D., verm. mit Robertine Charlotte [geb. 6. Dezember 1818, † 5. Dezember 1864], des † Hermann von Estorff auf Neetze, Kön. hannov. Rittmeisters a. D., und der † Wilhelmine geb. von Alten a. d. H. Wilkenburg älterer Tochter).

Tochter: Maria Charlotte, geb. 9. November 1848 zu Lüneburg, Klosterfrau in Lüne bei Lüneburg.

3. Maria Wilhelmine, geb. 2. Oktober 1817, verm. 8. Juni 1839 mit Friedrich Ernst von Frese († 18. April 1875), Kön. hannov. Generalmajor.

Großvatersbruder.

† Friedrich August Philipp (geb. 4. Oktober 1771 zu Horneburg, † 2. August 1844 zu Stade, Erbherr auf Frankop ꝛc., Kön. hannov. Generalleutnant, verm. mit Wilhelmine von der Decken [† 1871]).

Sohn: † Friedrich Ludwig Theodor (geb. 27. Dezember 1814 zu Stade, † 17. April 1878 zu Dötzingen), kaufte von seinen Lehensvettern 4. Ippenburger Astes Dötzingen, Erbherr auf Brandstade und Hausbruch, Kön. hannov. Forstmeister, verm. 24. Juni 1844 zu Potsdam mit

Charlotte Helene Friederike, geb. 22. September 1822, des † Hermann von Estorff auf Neetze, Kön. hannov. Rittmeisters a. D., und der † Wilhelmine geb. von Alten a. d. H. Wilkenburg jüngerer Tochter, der Obigen Schwester. [Dötzingen.]

Tochter: Hedwig Luise Wilhelmine Dorothea, geb. 8. März 1854 zu Stade, verm. 29. Oktober 1873 mit Georg Grafen von Deynhausen auf Emmerbruch in Westfalen, Kön. preuß. Kammerherrn und Rittmeister a. D.

II. Linie Lohe.

1. Ast, vormals auf Haddenhausen.

1) Zweig, auf Offelten.

[Ältere Genealogie im Jahrg. 1878, S. 103 u. 104.]

Hilmar William Georg Karl Ernst Freiherr von dem Busche-

Haddenhausen, geb. 31. Januar 1867, Dr. jur., Gerichtsreferendar. [Osnabrück.]

Geschwister.

1. Marie, geb. 30. Dezember 1867, verlobt 4. April 1891 mit Emil von Hinüber, Landrichter zu Bückeburg.
2. Georg, geb. 11. Mai 1869, P.-Fähnrich im Kön. sächs. Inf.-Reg. Nr. 139.
3. Ernst August, geb. 23. April 1870, Avantageur im Kön. sächs. Grenadierregiment Nr. 101.

Mutter.

Mathilde verwitw. Rocheid of Inverleith, geb. von Salviati, geb. 21. November 1833 zu Stuttgart, verm. 14. Dezember 1865 zu Dresden mit dem Frhrn Julius Ernst Hermann Friedrich Georg Wilhelm (geb. 18. Oktober 1827 zu Liethe, † 4. Januar 1882 zu Liethe), Kanonikus des Stifts St. Alexandri zu Einbeck, Vizeoberstallmeister Sr. K. Hoh. des Herzogs von Cumberland. [Bückeburg.]

Vatersgeschwister.

1. † Wilhelm Ferdinand Clamor Adolf (geb. 8. Mai 1820 zu Hannover, † 9. Juni 1877 zu Liethe), Erbherr auf Liethe (seit 1817 im Besitz der Familie; 1340 Morgen), und Offelten (seit 1661; 300 Morgen), verm. 11. Dezember 1851 mit
Adelheid Gräfin von Hardenberg, geb. 8. Juni 1824. [Thale a. H.]
2. Julie Friederike Charlotte Dorothea Adelheid, geb. 6. Januar 1830 zu Hannover, Stiftsdame zu Wunstorf. [Bückeburg.]
3. Adelheid Friederike Wilhelmine Therese Emilie, geb. 7. August 1833 zu Hannover. [Bückeburg.]

Großvatersbrüder.

1. † Georg August Wilhelm (geb. 23. März 1771, † 26. Mai 1813, Drost zu Walsrode, Erbherr auf Offelten, verm. 3. September 1800 mit Cäcilie von Klencke [geb. 16. Juni 1780, † 16. September 1838 zu Walsrode]).
   Tochter: Emilie Auguste Henriette Dorothea, geb. 13. Dezember 1809, verm. 14. Oktober 1842 mit Adolf Friedrich Julius Wilhelm von Zeinsen auf Eldagsen († 9. März 1860), Kön. hannov. Oberstleutnant a. D. [Hannover.]
2. † Werner Christof Friedrich (geb. 13. März 1773, † 4. November 1842, Kön. hannov. Generalmajor, verm. I) mit einer geschiedenen von Nehden-Bollingbausen geb. von Ingersleben [†]; II) mit Minona Golzio [geb. 22. Mai 1808, †; war wiederverm. mit August von Bothmer († 28. April 1877), Kön. hannov. Rittmeister a. D., ehemal. schleswig-holstein. Oberstleutnant und Stallmeister Sr. Kaiserl. Hoheit des Erzherzogs Albrecht von Oesterreich]).
   Tochter: Julie, geb. 7. Juni 1832 zu Osnabrück, verm. im Oktober 1857 mit Frhrn von Sieber (geschieden 1863). [Wiesbaden.]
3. † Hans Clamor Hilmar (geb. 27. August 1774, † 30. September 1851, Kön. hannov. Generalmajor, Herr auf Wendhausen, verm. 1819 mit Emma [geb. 6. April 1801, † 28. März 1882], des † Friedrich

von Lenthe, Kön. hannov. Oberhauptmanns, und der † Charlotte geb. von Lenthe a. d. H. Lenthe Tochter).

Kinder: 1) Julie Friederike Charlotte, geb. 20. September 1820, Stiftsdame des adeligen Stiftes zu Fischbeck.

2) † Carl Hans Ernst Werner (geb. 26. Januar 1823, † 9. Juni 1864), Dr. jur., Kön. hannov. Amtsassessor im Amt Marienburg zu Hildesheim, verm. 14. Mai 1861 zu Hannover mit
Elise Freiin von Bülow a. d. H. Abbensen, geb. 21. Juni 1835. [Celle.]

Söhne: (1) Hans Ernst Karl Fritz Clamor, geb. 5. März 1862, Gerichtsreferendar zu Celle.

(2) Ernst Gustav, geb. 17. September 1863, Kön. preuß. Forstassessor und Leutnant der Reserve des 2. Garderegiments zu Fuß.

3) Julie Eleonore Dorothea, geb. 5. Juli 1824, Stiftsdame des adeligen Stiftes S. S. Cosmae Damiani zu Wunstorf. [Hameln.]

4) Elise Julie Sofie, geb. 3. März 1826, Stiftsdame zu Bassum. [Hameln.]

5) † Gustav Franz (geb. 19. Oktober 1827, † 21. Juni 1890 zu Hameln, Kön. preuß. Major a. D.).

6) † Adolf Friedrich (geb. 28. Februar 1829, † 18. August 1864), Herr auf Barfelde, K. K. Truchseß und Rittmeister a. D., verm. 6. Oktober 1859 mit
Sylvie, geb. 19. Juli 1838 zu Hastenbeck, des † Ferdinand von Reden auf Hastenbeck, Kön. hannov. Majors, und der Sylvie geb. von Jonquières Tochter. [Hannover.]

Kinder: (1) Helene, geb. 6. Dezember 1860 zu Grohnde, verm. 26. Februor 1887 mit Hans von Wurmb, Kön. preuß. Leutnant im Füsilierregiment Generalfeldmarschall Prinz Albrecht von Preußen (hannov.) Nr. 73.

(2) Clamor Otto Hans, geb. 27. August 1862 zu Barfelde, Kön. preuß. Leutnant im oldenburg. Dragonerregiment Nr. 19.

7) † Hilmar Georg (geb. 11. Februar 1833, † 3. August 1889 zu Lauterberg a. H., Kön. preuß. Rittmeister a. D.).

2) Zweig.

[Abstammend von Lebrecht von dem Busche-Haddenhausen (geb. 15. Oktober 1666 zu Haddenhausen, † 10. April 1715 zu Reval), Domkapitular zu Magdeburg, Kaiserl. russ. General, Gouverneur von Riga, verm. mit Eva Charlotte von Klemming (geb. 1684, † 1743). — Preuß. Genehmigung zur Führung des Freiherrentitels und des Beinamens „Haddenhausen" d. d. Ems 16. Juli 1868 (für den Frhrn Guno, geb. 14. Januar 1836) und d. d. 21. November 1868 (für den Frhrn Friedrich, † 29. Juni 1880, s. unten). — Ältere Genealogie im Jahrg. 1878, S. 105.]

Guno Friedrich Wilhelm August Freiherr von dem Busche-Haddenhausen, geb. 21. Juni 1857 zu Loetzen, verm. 28. Juni 1880 zu Denver-Colorado in Nordamerika mit
Emma Cary, geb. 19. Februar 1859, des † Rentners John Roche und der Anna geb. Copeland Tochter. [Denver-Colorado.]

Sohn: Carl Friedrich, geb. 19. Mai 1881 zu Denver-Colorado.

Halbgeschwister
aus des Vaters zweiter Ehe:

1. Georg Karl Philipp Clamor, geb. 11. Juni 1863 zu Loetzen, Kön. preuß. Premierleutnant im Inf.-Reg. Nr. 42.
2. Martha Kunigunde, geb. 5. Juli 1865 zu Loetzen, verm. 17. Juni 1890 zu Dresden mit Paul Barticky, Hauptmann und Intendanturrat im Kön. sächs. Kriegsministerium.

Stiefmutter.

Bertha geb. von Buhl genannt Schimmelpfennig von der Oye, geb. 28. Juni 1831, verm. 5. September 1862 mit dem Fehrn Friedrich August Hubert (geb. 10. Januar 1821, † 29. Juni 1880), Kön. preuß. Oberstleutnant a. D. (war vermählt in erster Ehe 5. Januar 1855 mit Wilhelmine verwitweter von Bülow, geb. Gräfin von der Goltz [† 2. Oktober 1859]). [Dresden.]

Vatersbrüder.

1. Bernhard Wilhelm Ernst, geb. 1. September 1823 zu Frankfurt a. d. Oder, Kön. preuß. Generalleutnant a. D., verm. 15. März 1876 zu Hünnefeld mit
Anna Freiin von dem Busche-Hünnefeld, geb. 6. September 1846 (s. III. 1.). [Dessau.]
Tochter: Valesca, geb. 1. April 1877 zu Metz.
2. Hilmar Clamor Heinrich, geb. 29. September 1826 zu Frankfurt a. d. Oder, Hüttenverwalter, verm. mit
Adolfine Meinders, geb. 24. August 1822. [Dortmund.]
Kinder: 1) Frida, geb. 14. April 1856 zu Weddigenhof. [Braunschweig.]
2) Werner, geb. 10. Mai 1868 zu Minden, Kön. preuß. Leutnant à la suite des 2. westfäl. Feldartillerieregiments Nr. 22.
3. † Carl Wilhelm Victor (geb. 23. Januar 1830 zu Frankfurt a. d. Oder, † 1879 in Chile).
4. † Friedrich Wilhelm Kuno (geb. 14. Januar 1836, † 30. September 1881, Kön. preuß. Oberstleutnant a. D., verm. 16. Dezember 1865 mit Thora Freiin von dem Buschе-Hünnefeld [geb. 21. Mai 1838, † 6. Dezember 1882]).
Kinder: 1) Irmgard, geb. 14. September 1866 zu München.
2) Clamor Eduard Albrecht, geb. 15. Januar 1868 zu München, Kön. preuß. Leutnant im Füsilierregiment Generalfeldmarschall Prinz Albrecht von Preußen (hannov.) Nr. 73.
3) Curt Richard, geb. 9. Februar 1869 zu München, stud. agr.
4) Albard Clamor Friedrich, geb. 13. Dezember 1871 zu München, Kön. preuß. V.-Fähnrich im 2. hess. Inf.-Reg. Nr. 82.
5) Margarethe Wanda, geb. 1. März 1873 zu Posen.

2. Ast: Lohe.

[Die ältere Genealogie s. Jahrg. 1876, S. 110 ff.]

† Sweder Theodor Clamor Freiherr von dem Busche-Lohe (geb. 24. März 1838 zu Helgoland, † 3. Juli 1889 zu Hildesheim), verm. 17. Juni 1862 zu Hedersleben mit
Emma Heyne, geb. 15. Oktober 1840 zu Schadeleben. [Hildesheim.]
Kinder: 1. Hans Clamor Arthur, geb. 16. Mai 1863 zu Cösitz.

2. Georg Hilmer Clamor Friedrich, geb. 30. April 1866 zu Ahrbergen, Kön. preuß. Leutnant im 1. Garde-Feldartillerieregiment.
3. Hedwig Sofie Wieka, geb. 16. März 1868 zu Ahrbergen, verm. 3. Juni 1888 mit Bruno Schrader.
4. William Sigurd Clamor Hans, geb. 5. September 1870 zu Ahrbergen.
5. Margarethe Louise Minna, geb. 3. Septbr. 1872 zu Hildesheim.
6. Clamor Heinrich Gottfried, geb. 26. Juli 1874 zu Hildesheim.
7. Adelheid Mathilde Ida Cäcilia, geb. 29. April 1877 zu Hildesheim.

Geschwister.

1. Anna Sofie, geb. 12. Februar 1837 zu Helgoland, verm. mit .... Matthes, Kön. preuß. Geh. Justizrat, Ober- und Korpsauditeur des XV. Armeekorps.
2. † Hilmer Ludwig Clamor (geb. 14. November 1839 zu Helgoland, † 14. Februar 1877 zu Hildesheim, Herr auf Woltersdorf [seit 1760 im Besitz der Familie; 470 Morgen], Fulda [seit 1762; 490 Morgen] und Südkampen [seit 1762; 520 Morgen], verm. mit Mathilde [geb. 15. Januar 1841 zu Salzwedel, † 15. März 1890 zu Celle], des Albert von Bennigsen, Rittmeisters, und der Mathilde geb. Thorwirth Tochter).
   Kinder: 1) Anna Dorothee Mathilde Helene, geb. 3. Februar 1869 zu Südkampen. [Celle.]
   2) Martha Adelheid Helene Mathilde Clara Charlotte, geb. 22. Februar 1871 zu Südkampen. [Celle.]
   3) Hilda Therese Clara Gertrud, geb. 27. Januar 1873 zu Südkampen. [Celle.]
   4) Ludwig Adolf Ulrich Hilmar, geb. 11. September 1874 zu Südkampen.

Mutter.

Tütge, geb. 18 April 1814 zu Helgoland, des Michael Heinrich Lührs und der Anna geb. Lorenz Tochter, verm. 8. Oktober 1836 mit dem Frhrn Hilmer Sophus Clamor (geb. 7. Juni 1809 zu Cößtz, † 25. August 1840 zu Helgoland), Dr. jur. [Naumburg a. S.]

Vatersgeschwister.

1. † Isidore Sidonie Gottliebe (geb. 16. Februar 1800 zu Walbeck, †, verm. 20. Juni 1826 zu Kieslingswalde mit Wolf Julius von Gersdorff [† 14. November 1837], Grhzgl. sächs. Kammerherrn).
2. † Sittig Clamor (geb. 24. Februar 1816 zu Walbeck, † 18. Februar 1852 zu Köthen, Herr auf Cößtz [seit 1655 im Besitz der Familie; 1380 Morgen], Kön. preuß. Leutnant, verm. 24. November 1840 zu Görlitz mit Hermine Auguste Caroline [geb. 20. Oktober 1821 zu Kieslingswalde, † 17. Februar 1874 zu Köthen], des † Ludwig von Gersdorff, Kön. preuß. Hauptmanns a. D., und der † Auguste geb. Alexander Tochter).
   Kinder: 1) Hubert Clamor Sittig Wilhelm Wolf, geb. 5. Dezember 1842 zu Cößtz, Herr auf Cößtz im Herzogtum Anhalt, verm. 22. März 1874 zu Gr.-Paschleben mit

Jeannette, geb. 12. August 1853 zu Gr.-Paschleben, des Fedor von Wuthenau und der Elise geb. von Kotze Tochter.

Kinder: (1) Margarethe Elise Hermine, geb. 9. März 1875 zu Cösitz.

(2) Hubert Clamor Sittig Fedor, geb. 11. August 1876 zu Cösitz.

2) Hermine Auguste Sofie, geb. 20. Dezember 1844 zu Cösitz, verm. 21. September 1862 zu Köthen mit Leopold Brunn, Herzogl. anhalt. Geh. Regierungsrat.

III. Linie, auf Hünnefeld.

[Besitz: I) das Majorat Hünnefeld, bestehend aus den Rittergütern Hünnefeld (seit 1447 im Besitz der Familie; 2300 Morgen), Buddemühlen (seit 1667; 329 Morgen), Tappenburg (seit 1733; 453 Morgen); II) das Majorat Streithorst, bestehend aus den Rittergütern Streithorst (seit 1656; 365 Morgen), Schwege (seit 1747; 396 Morgen), Tettenditk (seit 1706; 127 Morgen), Fransensunder (seit 1567), Brummershop (seit 1699), Thale Anteil I (seit 1755), Anteil II (seit 1783; zusammen 5000 Morgen) und Steckenberg (seit 1861; 1144 Morgen); III) die Familiengüter des Hünnefelder Stammlegates, nämlich die Rittergüter Haddenhausen (seit 1709; 929 Morgen) und Bissendorf (seit 1786; 478 Morgen). — Die ältere Genealogie s. im Jahrg. 1876, S. 113 u. 114.]

1. Ast, auf Hünnefeld.

Hilmar Clamor Carl Wilhelm Emil Freiherr von dem Busche-Hünnefeld, geb. 10. Mai 1843 (des 23. Mai 1885 † Frhrn Clamor, VII. Majoratsherrn, Sohn), VIII. Majoratsherr auf Hünnefeld e. p., Kön. preuß. Premierleutnant a. D., verm. I) 28. Oktober 1875 zu Lüneburg mit Elly († 24. Juni 1887), des Ludwig von Krohn, Kön. preuß. Salinendirektors zu Lüneburg, und der † Charlotte geb. Harding Tochter; II) 15. Januar 1890 zu Kassel mit

Else, des † Emil von Rège, Kön. preuß. Oberstleutnants, und der Charlotte geb. von Dresky Tochter.

Kinder: a) 1r Ehe: 1. Clamor Louis, geb. 11. November 1876 zu Ulzen.

2. Hildegard Charlotte, geb. 7. Dezember 1877 zu Lüneburg.

3. Sweder Eberhard, geb. 12. Oktober 1879 zu Meppen.

— b) 2r Ehe: 4. Gosta Antoinette Justine Hedwig Else, geb. 4. Januar 1891 zu Hünnefeld.

Geschwister.

1. Eberhard Clamor Wilhelm Carl Georg Eduard Julius, geb. 24. Oktober 1844, verm. 11. Dezember 1884 zu Haus Baank bei Zütphen in der Provinz Geldern mit

Albertine Freiin von Westerholt-Hackfort, geb. 9. September 1861. [Warnsfeld bei Zütphen.]

Tochter: Clara Wilhelma Waleska Anna Charlotte, geb. 30. Mai 1886 zu Hannov.-Münden.

2. Anna Wilhelmine Auguste, geb. 6. September 1846, verm. 15. März 1876 zu Hünnefeld mit Bernhard Frhrn von dem Busche-Haddenhausen, Kön. preuß. Generalleutnant a. D. [s. II. 1. 2)].

3. Armgard Wilhelmine Mathilde, geb. 20. Oktober 1847, verm. 29. Mai 1879 zu Hünnefeld mit Arthur von Hinüber († 17. Juli 1886), Kön. preuß. Regierungsrat a. D. [Hannover.]
4. Christof Albrecht Theodor Wilhelm Karl Benjamin, geb. 20. Januar 1849 zu Hünnefeld, verm. 10. August 1875 zu Osnabrück mit Anna von Schutzbar genannt von Milchling a. d. H. Hohenhaus († 1. Juni 1877 zu Palermo).
5. Clara Baleska Adolfine, geb. 21. März 1852, verm. 1. Oktober 1889 zu Hannover mit Ernst von Bülow. [Demmin.]
6. Hedwig Wilhelmine Lucie, geb. 11. September 1854. [Hannover.]

Großvatersbruder.

† Clamor Dietrich Ernst Gerhard (geb. 23. Februar 1767, † 23. April 1822, V. Majoratsherr auf Hünnefeld ꝛc., Kön. westfäl. Gesandter zu St. Petersburg, verm. I) 3. Juni 1803 mit Wilhelmine Friederike Elise von Dallwig-Schauenburg [† 18. Mai 1805]; II) 1813 mit Clementine de Carondelet de Potelles [geschieden 1820]; III) im September 1820 mit Auguste von Hanstein [geb. 28. Juli 1792, † 1877]).

Tochter 1r Ehe: Wilhelmine Caroline Theodore Sofie Juliane, geb. 10. Mai 1805, Staatsdame J. Maj. der Königin von Hannover, verm. 31. Juli 1830 mit ihrem verwitweten Schwager Carl Grafen von Wedel († 18. November 1853), Kön. hannov. GRat.

2. Ast, auf Streithorst.

[Die ältere Genealogie, s. im Jahrg. 1876, S. 114.]

Georg Clamor Traugott Max Carl Freiherr von dem Busche-Streithorst, geb. 26. Juni 1825 (des 17. Mai 1831 † Frhrn August, VI. Majoratsherrn auf Streithorst ꝛc., Sohn), VII. Majoratsherr auf Streithorst e. p., Kön. hannov. Kammerherr, Mitglied des Herrenhauses auf Lebenszeit, verm. 17. Juli 1848 mit

Helene Gräfin von Hardenberg, geb. 17. September 1829, Ehrenstaatsdame J. Maj. der Königin von Hannover. [Thale am Harz.]

Kinder: 1. Kuno Clamor Friedrich Carl Georg, geb. 29. April 1850, Ehrenritter des Johanniterordens, verm. 26. April 1882 zu Gamig mit

Gertrud, geb. 21. Juli 1863, des Lothar von Lüttichau auf Gamig, Kön. sächs. Kammerherrn, und der Margarethe geb. von Posern Tochter. [Wiesbaden.]

Söhne: 1) Georg Clamor Lothar Albert Hans Hilmar Ludwig, geb. 7. März 1883 zu Thale am Harz.
2) Adolf, geb. 7. Januar 1890 zu Wiesbaden.

2. Hilmar Clamor Adolf William Albert, geb. 9. August 1851, Rittmeister und Adjutant im Kön. sächs. Kriegsministerium, verm. 21. Mai 1887 im Haag mit

Civile Susanne Sofie, geb. 9. August 1862, des N. J. G. Barons van Hardenbroeck, Kön. niederländ. Oberschenken, Tochter.

Kinder: 1) Albrecht Georg Karl Julius Wilhelm, } Zwillinge, geb. 2. April 1888
2) Carl Cuno Clamor Albert René, } zu Dresden.
3) Helene, geb. 23. August 1890.

3. Carl Clamor Hermann Arthur Ludwig, geb. 22. März 1856 zu Hannover, Rittmeister und Eskadronschef im. Kön. sächs. 2. Ulanenregiment Nr. 18.

Call zu Kulmbach und Rosenburg, s. J. 1891, S. 110.

Callot, s. Jahrg. 1891, S. 111.

Campbell von Laurentz, s. Jahrg. 1891, S. 111.

Campe.

[Evangelisch. — Preußen (Provinz Hannover) und Mecklenburg-Schwerin. — Niedersächsischer Uradel; Anerkennung des Freiherrenstandes im vormal. Königreich Westfalen 10. Juli 1813. — Besitz: A) in Preußen, Provinz Hannover: das Fideikommißrittergut Isenbüttel (seit 1330 Familienbesitz; 2192 Morgen) mit den Oehrener Pertinentien (seit 1419 Familienbesitz; 270 Morgen), ferner das Fideikommißrittergut Wettmershagen (seit 1296 Familienbesitz; 944 Morgen) c. p. Jelpke (seit 1834 Familienbesitz; 358 Morgen) und Oehrenholz (seit 1419 Familienbesitz; 259 Morgen), das Rittergut Nienhagen (seit 1750 Familienbesitz; 462 Morgen), B. in Mecklenburg-Schwerin: die Fideikommißrittergüter Hülseburg, Vortsahl und Presek (seit 1823 Familienbesitz; 4000 Morgen). — Beschreibung des Wappens im Jahrg. 1877, S. 114, geschichtl. Notiz im Jahrg. 1890, S. 117.]

Kuno Carl Georg Adolf Freiherr von Campe, geb. 1. Dezember 1847, K. K. Leutnant a. D.

Brüder.

1. † Carl (geb. 15. Mai 1846, † 6. Februar 1887 zu Isenbüttel, verm. 27. Juni 1877 zu Hamburg mit Lucia Josepha [geb. 19. März 1859, † 21. August 1879], des Wilhelm Oetking, Kaufherrn in Hamburg, und der Melania geb. von Meillon aus Colima in Mexiko Tochter).

   Tochter: Lucia Melania Wilhelmine, geb. 11. August 1879 zu Hamburg.

2. † Ascan (Aschwin) August Georg (geb. 15. Januar 1851 zu Gotha, † 17. Februar 1883), Erbherr auf Nienhagen bei Celle in der Provinz Hannover, Kön. preuß. Premierleutnant a. D. [derselbe erhielt durch Diplom d. d. Berlin 20. März 1876 die kön. preuß. Anerkennung des Freiherrenstandes], verm. 10. Oktober 1876 mit

Maria Gräfin von der Schulenburg a. d. H. Vitzenburg, geb.

25. August 1854; wiederverm. 9. Dezember 1886 zu Dresden mit Carl Grafen von Hohenthal a. d. H. Püchau.

Tochter: Ilse Mechthilde Adolfine Clara Maria Agnes, geb. 17. Oktober 1877 zu Berlin.

3. Alexander Georg August, geb. 2. Mai 1853 zu Hannover, verm. 18. Oktober 1876 mit

Emma Julie Puttfarken.

Sohn: Eduard Carl Alexander, geb. 11. November 1877.

Mutter.

Adolfine Artemise Wilhelmine Auguste, geb. 10. April 1824, des † Carl Ferdinand von Witzleben, Kön. hannov. Generalmajors a. D., und der Caroline geb. Holscher Tochter, verm. 10. Juli 1845 mit dem Frhrn Alexander Carl August Ernst (geb. 25. März 1817, † 19. Januar 1853), Erbherrn auf Isenbüttel und Nienhagen.

Vatersbruder.

Albert Hans August, geb. 15. Juli 1819, Erbherr auf Isenbüttel c. p. Oehrenfeld, Weitmersbagen c. p. Jelpke und Oehrenholz und auf Hülseburg c. p. Presek und Vortsahl, Ehrenritter des Johanniterordens, Kön. hannov. Kammerherr [derselbe erhielt d. d. Schwerin 26. Juni 1878 die grhzgl. mecklenb. Anerkennung des Freiherrenstandes], verm. 3. August 1847 mit Caroline Gräfin von Westphalen zu Fürstenberg (geb. 26. August 1826, † 20. Juni 1873 zu Hülseburg). [Schloß Hülseburg bei Zachun in Mecklenburg.]

Kinder: 1. Arthur Emil Carl Sigismund, geb. 22. Dezember 1848, Kön. sächs. Premierleutnant a. D.

2. Balduin Gottlieb Josef August Emil, geb. 18. Juli 1851 zu Nienhagen, Rittmeister im Kön. sächs. 2. Ulanenregiment Nr. 18, verm. 6. Juni 1878 mit

Mathilde Marie Juliane Schröder.

Kinder: 1) Carola Juliane Sofie Henriette Mathilde Alberta Christa, geb. 9. Januar 1883.

2) Horst Adolf Jordan, geb. 23. Oktober 1886.

3) Sohn . . . . . geb. 27. August 1890 zu Nienhagen bei Celle.

3. Mathilde Sofie Adolfine Friederike Fanny, geb. 4. Dezember 1853.

4. Martin August Georg, geb. 12. September 1855, Rittmeister im Kön. sächs. 1. Husarenregiment Nr. 18.

Canstein, von und zum.

[Evangelisch. — Preußen und Oesterreich. — Westfälischer Uradel. — Zur altbessischen Ritterschaft gehörend seit 3. Februar 1776. — Beschreibung des Wappens im Jahrg. 1883, S. 119, und geschichtl. Übersicht im Jahrg. 1855, S. 86; die ältere Genealogie s. Jahrg. 1881, S. 109 ff.]

I. Linie, in Oesterreich.

Robert Raban Freiherr von und zum Canstein, geb. 25. Februar 1835, K. K. Marine-Kommissariats-Adjunkt a. D., verm. 19. März 1864 mit

Emily Elisabeth, geb. 1843, des † Kön. großbritann. Leutnants zur See Josef Venables und der Emily geb. Apperly Tochter. [Wien.]
Töchter: 1. Emily Pauline Harriet, geb. 25. März 1867 zu Wien.
2. Olga Paula Robertine, geb. 18. März 1869 zu Triest.

Geschwister.

1. Luise Rosa Henriette, geb. 12. Juni 1836, verm. 25. August 1857 zu Lemberg mit Eduard Skala († 22. Januar 1874), K. K. Finanzkommissar a. D. [Wien.]
2. Raban, geb. 25. August 1845 zu Lemberg, Dr. jur., K. K. ordentl. Professor des österr. Zivilprozeßrechts, sowie des Handels- und Wechselrechts an der Universität zu Graz, verm. 24. April 1869 zu Lemberg mit
Caroline, geb. 25. April 1849 zu Lemberg, des † Anton Ritters von Ortyński, K. K. Oberlandesgerichtsrats, und der † Josefine geb. von Theodorska Tochter.
Kinder: 1) Olga Gisela, geb. 4. November 1872 zu Lemberg.
2) Robert Herbold Raban, geb. 8. Mai 1874 zu Lemberg.
3. Friedrich, geb. 3. Dezember 1847, K. u. K. Intendanzchef der 34. Truppendivision zu Temesvar, verm. mit
Marie (katholisch), des † K. K. Oberstleutnants a. D. Frhrn von Hülleshofen Tochter.
Sohn: Robert Raban Aloys, geb. 27. November 1873 zu Wien (katholisch).

Mutter.

Marie, geb. 25. August 1812 zu Olmütz, des † Anton von Marquard, Sekretärs weiland des Erzherzogs Rudolf von Oesterreich, und der † Antoinette geb. Freiin von Gudenus Tochter, verm. 31. Mai 1834 mit dem Frhrn Friedrich August (geb. 3. Juli 1804, † 11. Mai 1849), K. K. Grenzwachkommissar. [Graz.]

II. Linie, in Preußen.

[Besitz: das Mannlehengut zu Neustadt im Regierungsbezirk Kassel; kön. preuß. Anerkennung des Freiherrenstandes 13. Juli 1854 (für Philipp Frhrn von Ganstein [† 5. November 1877, s. unten], damaligem Kön. preuß. Oberstleutnant im 23. Inf.-Reg.).]

Ernst Raban Freiherr von und zum Ganstein, geb. 20. März 1840 zu Berlin (des 5. November 1877 zu Kassel † Frhrn Philipp, Kön. preuß. Generals der Infanterie z. Disp., Sohn), Dr. phil., Kön. preuß. Ökonomierat und Generalsekretär des Landwirtschaftlichen Provinzialvereins für die Mark Brandenburg und Niederlausitz, verm. 15. Juli 1864 zu Weitenhagen mit
Elise, geb. 17. Dezember 1840, des † Carl von Dewitz genannt von Krebs auf Weitenhagen und Veltheim und der Elisabeth geb. von Rüchel-Kleist Tochter. [Berlin.]
Kinder: 1. Marie-Elise Albertine Luise, geb. 4. April 1868 zu Weitenhagen.
2. Margarethe Bodine Luise, geb. 26. September 1870 zu Eldena.
3. Carl-Hildebrand Raban, geb. 27. September 1872 zu Hofgeisberg bei Wiesbaden.

4. Adelheid Imma, geb. 4. Februar 1874 zu Hofgeisberg bei Wiesbaden.
5. Herbold Raban, geb. 4. September 1875 zu Hofgeisberg bei Wiesbaden.
6. Dietrich-Ernst Raban, geb. 14. Juni 1880 zu Berlin.

Halbgeschwister
aus des Vaters zweiter Ehe:

1. Max Bodo, geb. 31. Oktober 1845 zu Berlin, Kön. preuß. Telegraphenbeamter zu Frankfurt a. Main, verm. 5. August 1880 zu Schlüchtern mit
Charlotte, geb. 14. September 1862, des † Johannes Zipf, Gutsbesitzers zu Schlüchtern, Tochter.
Sohn: Alexander Max Ernst Johannes Raban, geb. 5. Mai 1882 zu Frankfurt a. Main.
2. Charlotte, geb. 27. März 1849 zu Berlin.
3. Mathilde, geb. 29. Januar 1851 zu Neiße, verm. 11. November 1872 zu Kassel mit Hans Wilhelm Ferdinand von Carlowitz, Kön. preuß. Oberstleutnant und etatsm. Stabsoffizier im Inf.-Reg. Prinz Friedrich der Niederlande (2. westfäl.) Nr. 15.
4. Adelheid Amalie, geb. 24. Januar 1860 zu Breslau.

Vatersschwester.

Julie, geb. 4. August 1808, verm. I) 1829 mit Eduard Otto Frhrn von Buddenbrock († 1. Juni 1836), Kön. preuß. Major im Inf.-Reg. Nr. 24; II) 21. Juli 1844 mit Emil von Kessel und Tscheutsch († 8. November 1870), Kön. preuß. Generalmajor z. Disp. [Potsdam.]

Capellen von Berkenwoude.

[Reformiert. — Grhzgt. Hessen und Oesterreich. — Diese Familie gehört zum Freiherrenstande des Großherzogtums Hessen. Durch Allerhöchste Entschließung vom 5. Juli (Dekret d. d. Darmstadt 18. Juli) 1870 wird dem Frhrn Felix Maria van der Capellen gestattet, künftighin den Familiennamen „van der Capellen von Berkenwoude" zu führen. — Beschreibung des Wappens und geschichtl. Notiz im Jahrg. 1861, S. 91.]

Felix Maria Freiherr van der Capellen von Berkenwoude, geb. 16. Mai 1813 (des 21. April 1826 † Frhrn Willem, Grhzgl. hess. Oberforstmeisters, Sohn), Grhzgl. hess. Kammerherr, Oberststallmeister und Oberstjägermarschall a. D., verm. I) 17. Oktober 1847 mit Katharina Johanna Sara von Hoogstraeten (geb. 19. Juli 1816, † 5. Juli 1871); II) 27. April 1880 zu Darmstadt mit
Mathilde verwitwete von Helmolt, geb. Freiin von Oldershausen, geb. 18. Januar 1838. [Wiesbaden.]
Kinder: 1. Luise, geb. 26. Juli 1850 zu Breda in Holland, verm. 7. September 1871 zu Darmstadt mit Moritz Frhrn von Schenck zu Schweinsberg, Grhzgl. hess. Kammerherrn, Major à la suite des 2. Grhzgl. hess. Dragonerregiments (Leib-Dragonerregiments)

Nr. 24 und persönlichem Adjutanten Sr. K. Hoh. des Prinzen Heinrich von Hessen und bei Rhein.

2. Adele Charlotte Robertine, geb. 26. Juli 1850 zu Breda in Holland, Zwillingsschwester der Vorigen, verm. 3. Juli 1873 zu Darmstadt mit August Frhrn von Bissing, Kön. preuß. Oberstleutnant und Kommandeur des 1. hess. Husarenregiments Nr. 13.
3. Kuno, geb. 9. Februar 1856 zu Darmstadt.

Capler von Oedheim genannt Bautz.

[Lutherisch. — Württemberg. — Diese Familie gehörte zur reichsunmittelbaren Ritterschaft in Franken, Kantons Odenwald, und ist im Königreich Württemberg bei der Freiherrenklasse des ritterschaftlichen Adels immatrikuliert. — Besitz im Oberamt Neckarsulm: das Rittergut Kochendorf, sowie die Ritter- und Fideikommißrittergüter Oedheim und Willenbach (die beiden letztern schon seit Ende des XIII. Jahrhunderts im Besitz der Familie). — Beschreibung des Wappens und geschichtl. Übersicht im Jahrg. 1856, S. 25.]

Karl Heinrich Friedrich Freiherr Capler von Oedheim genannt Bautz, geb. 26. April 1835, Ehrenritter des Johanniterordens, ritterschaftl. Abgeordneter für den Neckarkreis zur württemberg. Ständeversammlung, verm. 1) 24. Mai 1866 mit Martha Freiin von Breuning (geb. 13. Februar 1846, † 3. Juni 1874 zu Kochendorf); II) 12. August 1875 mit

Camilla Freiin von Breuning, geb. 28. Februar 1837, Schwester der Vorigen. [Kannstatt.]

Kinder: a) 1r Ehe: 1. Hildegard, geb. 29. Juni 1867.
2. Else, geb. 19. September 1869.
3. Hans Wolfgang Hermann, geb. 24. November 1870, Leutnant im Kön. württemb. Ulanenregiment König Wilhelm Nr. 20.
4. Gertrud, geb. 7. November 1872.
— b) 2r Ehe: 5. Dietrich Fritz Hermann, geb. 5. August 1876.

Mutter.

Therese Eleonore geb. von Bühler, geb. 19. Juli 1812, verm. 19. Mai 1834 mit dem Frhrn Gustav Wolfgang (geb. 19. Mai 1803, † 22. Januar 1868). [Oedheim.]

Carnap, s. Jahrg. 1891, S. 112.

Castell auf Bedernau, s. Jahrg. 1891, S. 114.

Catty, s. Jahrg. 1891, S. 114.

Cazan zu Griesfeld, s. Jahrg. 1891, S. 114.

Cervelli, s. Jahrg. 1891, S. 114.

Ceschi di Santa Croce, s. Jahrg. 1891, S. 115.

Cetto, s. Jahrg. 1891, S. 117.

Chambrier, s. Jahrg. 1891, S. 118.

Christiani-Gabrieński ꝛc., s. Jahrg. 1891, S. 119.

Closen-Günderrode

(a. d. H. der Herren von Günderrode).

[katherisch. — Bayern. — Meynischer Uradel; kön. bayr. Erlaubnis zur Annahme des Namens „Freiherr von Closen“ und zur Führung des alten von Closenschen Familienwappens für Hector Frhrn von Günderrode d. d. Hohenschwangau 17. Juni (immatrikuliert 1. Juli) 1869 (s. unten, und Jahrg. 1871, S. 96), kön. preuß. Erlaubnis zur Führung des Freiherrlichen Namens und Wappens „von Closen“ d. d. Berlin 16. Dezember 1872. Mit Allerhöchster Entschließung Sr. Maj. des Königs Ludwig II. von Bayern d. d. 24. Oktober 1884 ward dem obigen Hector „Frhrn von Closen“ auf Gern im Amtsgericht Eggenfelden in Bayern die Bewilligung erteilt, sich fortan „Freiherr von Closen-Günderrode“ zu nennen und zu schreiben, sowie das Freiherrl. von Günderrodesche Wappen mit dem seinigen in der Weise zu vereinigen, wie ihm solches mittels Urkunde vom obengenannten Tage verliehen worden ist. — Beschreibung des Wappens im Jahrg. 1855, S. 89, und geschichtl. Übersicht im Jahrg. 1853, S. 67.]

Hector Carl Eduard Freiherr von Closen-Günderrode, geb. 25. Juli 1856 (des 28. April 1867 † Maximilian Frhrn von Günderrode genannt von Kellner, Kön. bayr. Kämmerers, Sohn), Besitzer des von Closenschen Familienfideikommisses Gern im Landgerichte Eggenfelden in Niederbayern und Mitteilhaber des ersten von Günder-

rodeschen Familienfideikommisses zu Frankfurt a. M., verm. 1) 27. Februar 1882 mit Marie Katharine Sofie verwitweter Freiin Schenk von Gevern, geb. Klein (geb. 18. September 1857, geschieden); 11) 17. April 1886 zu München mit Anna Amalie Auguste Rist, geb. 22. Oktober 1850 zu Nördlingen.

Cnobloch, s. Jahrg. 1891, S. 120.

Coburg, s. Jahrg. 1891, S. 121.

Codelli von Codellisberg, s. Jahrg. 1891, S. 122.

Coels von der Brügghen, s. Jahrg. 1891, S. 123.

Coletti, s. Jahrg. 1891, S. 124.

Columbus, s. Jahrg. 1891, S. 124.

Conrad, s. Jahrg. 1891, S. 124.

Conrad von Konradsheim, s. Jahrg. 1891, S. 126.

Coreth, s. Jahrg. 1891, S. 127.

Cornberg, s. Jahrg. 1891, S. 127.

Corfeigne, ſ. Daddaz von Corfeigne.

Cöſter, ſ. Jahrg. 1891, S. 129.

Cotta von Cottendorf, ſ. Jahrg. 1891, S. 129.

Cotzhauſen, ſ. Jahrg. 1891, S. 130.

Crailsheim.

[Bayern und Württemberg. — Fränkiſcher Uradel der reichsunmittelbaren Ritterſchaft in Franken; Reichshofrth. d. d. Wien 23. Juni 1723, immatrikuliert im Königreich Bayern bei der Freiherrenklaſſe 24. Juli 1813. — Beſchreibung des Wappens und geſchichtl. Überſicht im Jahrg. 1849, S. 75.]

I. Linie, Rügland. (Lutheriſch und katholiſch.)

1. Aſt.

Maximilian Philipp Ludwig Friedrich Freiherr von Crailsheim, geb. 28. November 1861 zu Leutershauſen, Kön. bayr. Leutnant im 4. Chev.-leg.-Regiment, verm. 15. Januar 1887 zu Augsburg mit

Ida Matrona Johanna Himmer, geb. 17. April 1864 zu Augsburg.

Kinder: 1. Hans Adolf Friedrich Hannibal, geb. 8. Oktober 1888 zu Augsburg.

2. Irma Iſabella Betty, geb. 26. April 1890 zu Augsburg.

Geſchwiſter.

1. Friedrich Hermann, geb. 24. September 1863.
2. Ernſt Joſef Alexander, geb. 5. Juli 1865 zu Ansbach, Kön. bayr. Kammerjunker und Rechtspraktikant zu Augsburg.
3. Natalia Sabina Iſabella, geb. 27. Auguſt 1866 zu Ansbach, verm. 30. November 1889 zu Augsburg mit Carl Frhrn von Seckendorff-Gudent auf Obernzenn und Unter-Deuſſtetten, Kön. bayr. Forſtamts-Aſſeſſor zu Eibach.
4. Franz Ludwig Joſef, geb. 17. November 1868 zu Ansbach.
5. Conſtantin Franz Julius, geb. 30. Mai 1872 zu Ansbach.
6. Iſabella Marie Agnes Irene Caroline, geb. 3. Auguſt 1875 zu Ansbach.

Mutter.

Iſabella geb. Gräfin von Ingelheim genannt Echter von und zu Mespelbrunn, geb. 9. Dezember 1837 (katholiſch), verm. 4. April 1861 zu Geiſenheim im Rheingau mit dem Frhrn Feodor (geb. 18. März

1820 zu Rügland, † 7. Januar 1885 zu Augsburg), Kön. bayr. Kämmerer und Regierungsdirektor für Schwaben und Neuburg.

Vatersschwester.

Agnes Caroline Henriette Christiane Julie Ernestine, geb. 1. August 1809, Stiftsdame des Freiherrl. von Huttenschen Damenstifts.

Großvatersbruder.

† Carl Ernst Philipp (geb. 12. Januar 1781, † 27. Mai 1859, verm. 8. Juli 1816 mit Amalie Luise Freiin von Saint-André [geb. 12. Januar 1792, † 4. Juni 1853]).

Kinder: 1. Pauline Wilhelmine Ernestine Caroline Philippine Katharine Luise, geb. 10. Mai 1817 zu Ansbach, verm. 10. September 1844 zu Ansbach mit Georg Ritter von Rauscher († 28. Juni 1863), Kön. bayr. Oberleutnant a. D. [Ansbach.]

2. Ernst Gustav Christian Friedrich Franz Einhard Ludwig, geb. 21. Juli 1820, Kön. bayr. Kämmerer, verm. 22. September 1863 zu Königsbach mit

Sofie Freiin von Saint-André, geb. 8. Mai 1842. [München.]

Töchter: 1) Amalia Luise Pauline Auguste Sofie Julie, geb. 27. Oktober 1865 zu Ansbach.

2) Julie Agnes Marie Sofie, geb. 6. August 1869 zu Ansbach.

3) Stefanie Caroline Sofie, geb. 22. September 1872 zu Ansbach.

3. Bernhard Carl Alexander Ernst Sigmund, geb. 17. August 1824 zu Ansbach, Kön. bayr. Oberst a. D. [München.]

2. Ast.

Krafft Ludwig Robert Freiherr von Crailsheim, geb. 23. November 1844 zu Ulm, Kön. württemb. Premierleutnant a. D., verm. 19. Oktober 1869 zu Ludwigsburg mit

Helene Mathilde, geb. 23. November 1842 zu Eßlingen, des † Ernst von Neubronn-Eisenburg, Kön. württemb. Majors a. D., und der † Emilie geb. Freiin von Röder-Schwende Tochter.

Geschwister.

a) vollbürtige aus des Vaters erster Ehe:

1. Emma Augusta Ernestine Franziska, geb. 27. August 1838 zu Ludwigsburg, verm. 17. Februar 1863 mit Edmund von Zoller, Direktor der Kön. Hofbibliothek zu Stuttgart.

2. Alfred Hannibal Ludwig Franz, geb. 7. März 1847, Ehrenritter des Johanniterordens, Major und Bataillonskommandeur im 1. Kön. württemb. Inf.-Reg. Königin Olga Nr. 119, verm. 28. September 1875 zu Ulm mit Caroline Elisabeth von Flatow (geb. 23. Februar 1854 zu Berlin, † 9. März 1885).
Sohn: Alfred Friedrich Robert, geb. 22. Juni 1876 zu Ulm.

b) halbbürtige aus zweiter Ehe:

3. Arthur Ernst Wilhelm Robert, geb. 3. März 1864 zu Ludwigsburg.

4. Hildegard Emma Wilhelmine, geb. 12. Mai 1867 zu Ludwigsburg, verm. 10. April 1886 mit Ludwig Frhrn von Ulrichshausen, Premierleutnant im 4. Kön. württemb. Inf.-Reg. Nr. 122.

c) halbbürtige aus dritter Ehe:

5. Oscar Robert Adolf Wilhelm, geb. 1. Mai 1871 zu Morstein, P.-Fähnrich im Kön. württemb. Inf.-Reg. Nr. 121.

Stiefmutter.

Emma geb. Freiin von Stetten, geb. 15. März 1835, verm. 5. Juli 1870 zu Stetten mit dem Frhrn Ludwig Carl Robert (geb. 1. August 1808 zu Morstein, † 14. Oktober 1883 daselbst), Kön. württemb. Major a. D. (war vermählt in erster Ehe 23. Februar 1835 mit Emma Wilhelmine Caroline Freiin von Mylius [geb. 12. Februar 1815, † 2. Januar 1862], und in zweiter Ehe 17. März 1863 mit Henriette Sofie von Neubronn-Eisenburg [geb. 15. Januar 1839, † 3. August 1867]). [Ludwigsburg]

Vatersgeschwister

a) aus des Großvaters erster Ehe:

1. † Friedrich Adolf (geb. 10. Juli 1810 zu Morstein, † 11. Juni 1873 zu Hornberg, Kön. württemb. Oberamtsgerichtsaktuar, Abgeordneter der Ritterschaft des Jagstkreises zur württemberg. Ständeversammlung, verm. 30. August 1842 zu Amerang mit Marie Agnes Freiin von Crailsheim-Rügland (geb. 12. April 1822, † 27. November 1852]).

   Kinder: 1) Gustav Adolf, geb. 25. Mai 1843 zu Morstein, Kön. preuß. Premierleutnant a. D., verm. 13. November 1872 zu Naumburg a. d. Saale mit

   Bertha Charlotte Emilie verwitweter Trowitzsch, geb. Schütte, geb. 14. Februar 1836 zu Nordernei. [Schloß Hornberg.]

   Töchter: (1) Olga Wilhelmine Florentine Agnes Amalie, geb. 2. November 1873 zu Hornberg, verm. 27. Mai 1890 mit Richard Böheim, Kön. württemb. Rittmeister a. D. [München.]

   (2) Elvira Wilhelmine Emma Adolfine, geb. 26. April 1876 zu Hornberg.

   2) Wilhelmine Erneſtine Emma Florentine Adelheid, geb. 21. Mai 1844 zu Morstein, verm. 15. Mai 1866 zu Stuttgart mit Wilhelm Fuchs, Kön. bayr. Forstmeister zu Lichtenhof bei Nürnberg.

   3) Wilhelm Eduard Robert Krafft Christian Ludwig, geb. 28. Mai 1845 zu Morstein. [München.]

   4) † Theodor Gottfried (geb. 24. März 1849 zu Morstein, † 26. Oktober 1883 zu Würzburg, Kön. württemberg. Premierleutnant a. D.), verm. 10. Juli 1879 zu Guttenberg mit

   Luiſe Freiin von Gemmingen-Guttenberg, geb. 18. Septbr. 1856.

   Tochter: Agnes Sofie Karoline Bertha, geb. 22. Januar 1882 zu Mergentheim.

   5) Carl Friedrich Hugo, geb. 15. Mai 1850 zu Kügelhof in Württemberg, Kön. württemb. Premierleutnant der Landwehr, verm. 23. Oktober 1888 zu München mit

   Wally Lang. [Grötschenreuth in Bayern.]

   Tochter: Maria Alfa Agnes, geb. 26. Oktober 1889.

   6) Eduard Albert Friedrich, geb. 19. August 1851 zu Kügelhof, Ehrenritter des Johanniterordens, Kön. württemb. Kammerjunker, kommandiert zur Dienstleistung bei J. K. H. der Frau Herzogin

Maximilian von Württemberg, Rittmeister a. D., verm. I) 29. November 1877 zu Stuttgart mit Eugenie Amalie Marie Trowitzsch (geschieden 1883); II) 26. Dezember 1886 zu Dresden mit Johanna Alida Elisabeth von Baensch, geb. 27. August 185. zu Leipzig. [Regensburg.]

Sohn Ir Ehe: Curt Gottfried Eugen Maximilian, geb. 4. Dezember 1878 zu Wildingen.

b) aus zweiter Ehe:

2. † Hugo Moritz Ludwig (geb. 3. Mai 1818 zu Morstein, † 4. April 1857 zu Ansbach), verm. 11. Januar 1853 zu Karlsruhe mit Amalie Freiin von Adelsheim, geb. 30. März 1828. [Karlsruhe.]

Tochter: Amalie Philippine Ernestine Ida, geb. 8. Februar 1856 zu Ansbach.

3. Laura Charlotte Carolina, geb. 11. September 1826 zu Morstein, verm. 12. März 1850 zu Morstein mit Otto Anton Leopold von Schröder († 20. März 1876), Kön. württemb. Oberst a. D.

3. Ast.

1) Zweig.

Maximilian Friedrich Wilhelm Julius Freiherr von Grailsheim, geb. 14. Dezember 1837 zu Schnaittach, Kön. bayr. Forstmeister zu Flachslanden, verm. 25. September 1862 zu Simmelsdorf mit Sophia Freiin Tucher von Simmelsdorf (geb. 6. Januar 1839, † 10. August 1871).

Kinder: 1. Marie Wilhelmine, geb. 24. Juli 1863 zu Reichenhall, verm. 28. September 1886 mit Julius Frhrn von Cyb, Kön. bayr. Leutnant im 2. Ulanenregiment.

2. Eduard Georg, geb. 16. Januar 1865 zu Reichenhall, Kön. bayr. Leutnant im 2. Ulanenregiment.

3. Sigmund Friedrich, geb. 17. Juni 1866 zu Nürnberg, Forstpraktikant zu Eichstätt.

4. Gustav Carl, geb. 15. Oktober 1867 zu Nürnberg, cand. jur. zu München.

Mutter.

Florentine Freiin von Grailsheim, geb. 10. Dezember 1819 (s. 2) Zweig), verm. 7. Februar 1837 zu Amerang mit dem Frhrn Franz Ernst Eduard (geb. 6. September 1802 zu Rügland, † 15. März 1879 zu Ansbach), Kön. bayr. Forstmeister a. D.

Vatersbruder.

† Richard August Friedrich Ludwig Carl Julius (geb. 31. Januar 1805 zu Ansbach, † 28. Januar 1843 zu Ansbach), Kön. bayr. Oberleutnant im 2. Chev.-leg.-Regiment, verm. 19. März 1837 zu Ansbach mit Sabina Wilhelmine Auguste Henrietta Friederike Edlen von Zumpf, geb. 9. Juli 1816.

Kinder: 1. † Julie Henriette Eleonore Johanne Friederike (geb. 26. Dezember 1837 zu Ansbach, † 14. Januar 1890 daselbst, verm. 2. Dezember 1857 zu Ansbach mit Desiderius Frhrn von Grailsheim († 31. August 1882), Kön. bayr. Kammerjunker; s. 2) Zweig).

2. Philippine Erneſtine Florentine Wilhelmine Laura, geb. 4. März 1839 zu Ansbach, verm. 10. Juli 1859 zu Ansbach mit Roderich Frhrn von Crailsheim auf Fröhſtockheim (j. II. Linie).
3. Friedrich Auguſt Ernſt Guſtav Chriſtof Krafft, geb. 15. März 1841 zu Ansbach, Kön. bayr. Kämmerer, Staatsrat im ordentlichen Dienſt und Staatsminiſter des Königl. Hauſes und des Äußern, Vorſitzender im Miniſterrat, auch Bevollmächtigter zum Bundesrat des Deutſchen Reiches, verm. 28. Oktober 1865 zu Ansbach mit Luiſe Freiin von Lindenfels (geb. 3. April 1844, † 13. Juni 1891 zu Wien), Ehrendame des Kön. bayr. Thereſienordens.

Tochter: Marie Sabine Thereſe Luiſe Helene, geb. 28. Juli 1868 zu Ansbach.

2) Zweig.

[Abſtammung und ältere Genealogie im Jahrg. 1864, S. 121.]

Krafft Maximilian Ernſt Franz Chriſtian Deſiderius Wilhelm Ludwig Freiherr von Crailsheim, geb. 22. März 1821 zu Nürnberg (des 7. Oktober 1844 zu Amerang † Frhrn Maximilian, Kön. bayr. Kämmerers, Sohn), Adminiſtrator der Familiengüter Altenſchönbach, Sommersdorf und Thann, Ehrenritter des Johanniterordens, Kön. bayr. Kämmerer, verm. I) 11. Februar 1847 mit Amalie Gräfin von Lurburg (geb. 20. November 1825; katholiſch; † 3. Auguſt 1856); II) 9. Oktober 1860 zu Nürnberg mit Sofie Freiin von und zu Aufſeß (geb. 18. April 1834, † 25. Januar 1891 zu Ansbach).

Kinder: a) 1r Ehe: 1. Marie Wilhelmine Friederike, geb. 20. Dezember 1847, verm. 4. Juni 1872 zu Amerang mit Franz Ritter von Will, Kön. bayr. Generalmajor a. D.

2. Clementine Caroline Anna, geb. 17. November 1848 (katholiſch), fille de la charité Miséricorde in Alexandria.
3. Krafft Anton Friedrich Maximilian, geb. 10. Mai 1852, Herr auf Amerang in Oberbayern, verm. 20. Septbr. 1887 zu München mit Marie Amalie Luiſe Buchner, geb. 16. Auguſt 1865.

Kinder: 1) Krafft Maximilian Friedrich Karl Franz Wilhelm, geb. 1. November 1888 zu Amerang.
2) Marie Amélie, geb. 12. November 1889.
3) Franz Krafft, geb. 16. November 1890.

— b) 2r Ehe: 4. † Charlotte Wilhelmine Maria Caroline (geb. 25. Juli 1861, † 13. Januar 1890), verm. 13. April 1882 zu Würzburg mit Albert Johann Franz Scanzoni von Lichtenfels.

5. Maximilian Anton Hans Otto, geb. 12. Februar 1863 zu Amerang, Kön. bayr. Kammerjunker, Leutnant im 2. Ulanenregiment.

Geſchwiſter.

1 Wilhelmine Erneſtine Thereſia Johanna Agnes Chriſtiana Luiſe Philippine Julie Amalie Florentine Charlotte, geb. 10. Dezember 1819 zu Nürnberg, verm. 7. Februar 1837 zu Amerang mit Eduard Frhrn von Crailsheim († 15. März 1879), Kön. bayr. Forſtmeiſter a. D. (j. 1) Zweig).

2 Theodor Kaſpar Raphael Chriſtof, geb. 11. Mai 1823 zu Amerang, Kön. bayr. Leutnant à la suite, verm. 30. Dezember 1848 zu München mit

Anna Marie Isabella Margarethe Gräfin Druet d'Erlon, geb. 12. Januar 1827 (katholisch). [Winkel am Chiemsee.]

Kinder (katholisch): 1) Josefine Maria Flora Agnes Maximiliane, geb. 10. Oktober 1850 zu Ansbach.

2) Ludovica Margarethe Maria, geb. 10. Juni 1856 zu Grabenstätt, verm. im August 1890 mit .... Schiller, Kön. bayr. Hüttenamts-Kassierer zu St. Ingbert.

3) Therese Crescentia Wilhelmine Maria, geb. 30. September 1857 zu Grabenstätt, verm. 30. Dezember 1880 daselbst mit Hugo Arnold, Kön. bayr. Hauptmann a. D.

4) Georg Carl Maria, geb. 13. Juli 1859 zu Grabenstätt.

5) Margaretha Caroline Katharine Maria, geb. 15. Dezember 1860 zu Grabenstätt, verm. 18. August 1884 zu Niedernfels mit Hans Frhrn Vogt von und zu Hunoltstein genannt Stein-Kallenfels, Gutsbesitzer auf Niedernfels.

6) Carl Albert Josef Maria Petrus, geb. 4. November 1865 zu Grabenstätt, K. u. K. Leutnant im Jägerbataillon Nr. 9, verm. 12. April 1891 zu Graz mit

Melanie Stefanie Codella.

3. Anton Wilhelm Maximilian, geb. 25. September 1824 zu Amerang, Kön. bayr. Oberst a. D., verm. 21. September 1872 zu Kirchherten bei Köln mit

Sibylle Müllenbach, geb. 28. November 1848.

Tochter: Antonia, geb. 14. Juli 1866 zu Ehrenbreitstein bei Koblenz.

4. Wilhelmine Marie, geb. 12. März 1826 zu Amerang, verm. 6. August 1846 zu München mit Friedrich Frhrn Schirndinger von Schirnding, Kön. bayr. Forstmeister a. D.

5. † Desiderius Aloisius (geb. 5. Juli 1830, † 30. August 1882 zu Bayreuth, Kön. bayr. Kammerjunker und Leutnant a. D., verm. 2. Dezember 1857 zu Ansbach mit Julie Freiin von Grailsheim [geb. 26. Dezember 1837, † 15. Januar 1890 zu Ansbach; s. 1) Zweig]).

Tochter: Sabine Wilhelmine Auguste Philippine, geb. 18. Juli 1859 zu Burgebrnheim.

6. Maximiliana Josepha Maria, geb. 16 Mai 1836 (katholisch), Ehrendame des Kön. bayr. Theresienordens, verm. 28. Oktober 1856 zu München mit Bernhard Ludwig Josef Maximilian von Allweyer (katholisch), Kön. bayr. Kämmerer und Major a. D. [München.]

II. Linie: Fröhstockheim und Rödelsee. (Lutherisch.)

[Die ältere Genealogie s. Jahrg. 1862, S. 103.]

Sigmund Ludwig Roderich Freiherr von Grailsheim, geb. 13. Februar 1824 zu Fröhstockheim (des 22. August 1870 † Frhrn Christian, Kön. bayr. Kämmerers und Appellationsgerichtsrats a. D., Sohn), Herr auf Fröhstockheim, verm. 10. Juli 1859 zu Ansbach mit

Laura Freiin von Grailsheim a. d. H. Rügland, geb. 4. März 1839 zu Ansbach [s. I. 3. 1)].

Kinder: 1. Christian Gustav Richard, geb. 18. Juli 1860 zu Fröhstockheim, Kön. bayr. Premierleutnant im 2. Ulanenregiment.

2. Nanette Sabina Clara Hedwig, geb. 12. Dezember 1864 zu Fröhstockheim, verm. 14. April 1887 mit Thomas Karl Theodor von Deuster. [Kitzingen.]
3. Krafft Roderich Hermann, geb. 21. November 1866 zu Fröhstockheim.
4. Julie Eleonora Josepha Clara, geb. 14. März 1870 zu Fröhstockheim.
5. Sabina Wilhelmine Auguste Henriette Friederike Thekla, geb. 6. Oktober 1871 zu Fröhstockheim, verm. 8. November 1890 mit Oskar von Deuster. [Frankfurt a. M.]
6. Adele Auguste Angelica, geb. 13. Februar 1878 zu Fröhstockheim.

Vatersbruder.

† Carl Ludwig Theresius Alexander Franz (geb. 15. Mai 1802, † 30. November 1880, Kön. bayr. Kämmerer, verm. mit Maria Elisabetha Bolzano [geb. 8. April 1805, † 29. April 1874]).

Kinder: 1. Ernst Christian, geb. 12. November 1828, Kön. bayr. Kammerjunker und Amtsrichter a. D.
2. Hermine Jeannette Margarethe Angelica, geb. 3. August 1841, verm. 28. November 1876 zu Schweinfurt mit Heinrich Wilhelm Wolfgang Richter, Pfarrer zu Fröhstockheim.

Großvatersbruder.

† Friedrich Sigmund Albrecht (geb. 21. August 1756 zu Fröhstockheim, † 5. April 1834 zu Rödelsee, Herr auf Rödelsee, Grhzgl. bad. Kammerherr, verm. I) mit Auguste Marie Luise Freiin von Grailsheim [geb. 21. September 1762, † 12. Mai 1791]; II) 14. November 1791 mit Luise Freiin von Grailsheim [geb. 31. Oktober 1768, † 29. März 1832]).

Söhne 1r Ehe: 1. † Ernst Carl Friedrich (geb. 20. November 1788 † 15. Mai 1868, Ehrenritter des Johanniterordens, Kön. bayr. Kämmerer, verm. 1. Juni 1832 mit Franziska Freiin von Berlichingen a. d. H. Jagstzhausen [geb. 3. Januar 1810, † 20. Juli 1878 zu Würzburg]).

Sohn: Carl Christian Wilhelm Ludwig Hermann Uso, geb. 3. Juli 1835, K. u. K. Kämmerer und Oberleutnant a. D., verm. 14. Mai 1872 zu Würzburg mit
Charlotte Clementine Maria Antonie Fortunata Medarda Gräfin von Seinsheim, geb. 8. Juni 1850 zu Würzburg (katholisch).

2 † Wilhelm Alexander Julius (geb. 3. Dezbr. 1790, † 25. September 1866 zu Lindau, Kön. bayr. Major a. D., verm. 19. Novbr. 1835 mit Maria Theresia von Tauscher — Kön. bayr. Adel 8. Oktober (immatrikuliert 14 November) 1835 — [geb. 3. Juli 1808, † 6. November 1885 zu Würzburg], des † Fabrikbesitzers Franz Tauscher zu Lindau und der Colleta geb. Walcher Tochter).

Tochter: Luise Hermanie Colleta Jeanetta, geb. 2. August 1836.

Cramer (in Preußen), s. Jahrg. 1891, S. 131.

Cramer (in Rußland), s. Jahrg. 1891, S. 132.

Cramer-Klett, s. Jahrg. 1891, S. 133.

Cramm.

[Lutherisch. — Braunschweig. — W.: In Roſ drei (2, 1) silberne Lilien. Freiherrenkrone. Der Helm mit rotsilberner Decke trägt eine oben mit drei Pfauenfedern besetzte rote Säule, welche beiderseits von einer silbernen Linie begleitet ist.]

Eins der ältesten niedersächsischen Geschlechter, erwähnt in Hildesheimer Urkunden aus dem 12. Jahrhundert. Die Herren von Cramm besaßen schon früh das Amt der Erbschenken und Erbkämmerer im Fürstbistum Hildesheim, der Erbschenken und Erbkämmerer im Herzogtum Braunschweig-Wolfenbüttel und der Erbjägermeister im Fürstbistum Osnabrück. Ausgebreitete Güter der Familie lagen im Braunschweigschen, Hildesheimschen, Bremenschen, Lüneburgschen, Verdenschen, in Ostfriesland, Mecklenburg, Holstein und Lauenburg, in Sachsen und Hessen. Auch besaß sie Güter in der freien Reichsritterschaft der Wetterau.

In Urkunden werden von den Familiengliedern genannt: Bernhard (haro) im Jahre 1181; Ludolf und Hermann 1197; Ritter Ludolf 1248; Ritter Burchard 1271; Burchard, Abt zu Ilsenburg, 1297; Arnold, Domherr zu Hildesheim, 1308; Burchard, Johanniterritter, 1317; Gottschalk, Dompropst zu Hildesheim, 1405; Burchard V., Statthalter zu Wolfenbüttel, 1587; Fritz († 1671), kurbrandenb. Oberhofmeister und GRat; Heinrich († 1682), holstein. Hofmarschall; August Adolph († 1763), braunschweig. GRat; Johann Philipp († 1669), GRat und Landdrost; Burchard († 1670), deutscher Ritter und Komtur zu Karow; Thedel Ernst († 1785), GRat ꝛc. ꝛc.

Das fünfzehnte Jahrhundert war die Zeit der höchsten Blüte und des höchsten Ansehens der Familie. Ihre Glieder treten nicht nur im Gefolge der Fürsten, sondern auch selbständig handelnd auf. So verbündeten sich die Cramm im Jahre 1441 mit dem Herzog Wilhelm dem Ältern gegen die Herzöge Otto und Friedrich zu Lüneburg. 1457 vertraute Kaiser Friedrich III. in einem Schutzbriefe, welchen er dem Kloster Reichenberg erteilt, neben dem Erzbischof von Magdeburg und den Herzögen von Braunschweig insonderheit auch den Golen von Cramm und Asseburg die Obhut und Beschirmung des Klosters an. 1458 nahm das Stift Hildesheim zwei Vettern von Cramm zu Bürgen an für den zum Bischof erwählten Herzog Bernhard II. von Lüneburg. 1472 führen die Cramm eine Fehde mit denen von Schwicheldt, in

welche mehrere Edelleute verwickelt wurden und an der auch die Stadt Goslar, als Verbündete der Gramm, teilnahm.

Wenige Glieder der Familie standen in Staats- oder Hofdiensten. August Adolf aber zeichnete sich im Dienste der Herzöge von Braunschweig aus und war in der zweiten Hälfte des vor. Jahrhunderts längere Zeit alleiniger Staatsminister und Wirkl. GRat, nachdem er vorher verschiedene Gesandtschaftsposten bekleidet hatte. Der freiherrliche Stand der Familie ist zu verschiedenen Zeiten und namentlich in Oesterreich anerkannt worden und man hat deshalb nie viel Gewicht auf ein Freiherren-Diplom gelegt, welches die Familie vom Kaiser Joseph II. besitzt. Von den Erbämtern führen die Freiherren von Gramm nur noch das Erbkämmereramt des Herzogtums Braunschweig-Lüneburg, das durch Tausch an die II. Linie gekommen ist.

I. Französische Linie.

(Haus Oelber-Sambleben.)

[Abstammend von Franz I. († 1591). — Braunschweig. Anerkennung der Berechtigung zur Führung des Freiherrentitels d. d. Braunschweig 8. Mai 1891 für sämtliche eheliche Nachkommen in männlicher Descendenz des Philipp Lebrecht von Gramm auf Oelber und Sambleben (geb. 1762, † 4. Februar 1820) s. unten.]

Burchard August Ludwig Freiherr von Gramm, geb. 19. Dezember 1829, Erbherr auf Sambleben (Familienbesitz seit 1627).

Eltern.

† Ludwig Thedel August von Gramm (geb. 24. August 1790, † 22. Januar 1858, verm. 25. Juli 1818 mit Juliane Auguste Dorothea Freiin von Marenholtz [geb. 11. Juni 1765, † . . . . .]).

Vaters-Halbgeschwister

aus des Großvaters dritter Ehe mit Philippine von Griesheim

1. Hedwig, geb. . . . . , verm. 24. Juni 1839 mit Adolf von Gramm (†), Erbkämmerer des Herzogtums Braunschweig.
2. † Adalbert Hildemar (geb. 8. April 1818, † 17. Septbr. 1851 zu Oelber, Erbherr auf Oelber am weißen Wege [Familienbesitz seit ca 1395], verm. 30. September 1845 zu Braunschweig mit Mechthilde Gräfin von Veltheim [geb. 24. Juli 1825, † 21. Dezember 1874 zu Bern]).

   Kinder: 1) Edgar, geb. 11. November 1846 zu Braunschweig, Erbherr auf Oelber, Ehrenritter des Johanniterordens, Hzgl. braunschweig. Kammerherr, verm. 15. Januar 1873 zu Nettlingen mit Anna Freiin von Wrede, geb. 15. Januar 1854.

   Sohn: Burghard, geb. 16. Februar 1874 zu Nettlingen.

   2) Hertha, geb. 23. Dezember 1847, verm. 25. Juli 1870 mit Götz Frhrn von König, Kön. preuß. Major und etatsm. Stabsoffizier im Dragonerregiment König Friedrich III. (2. schles.) Nr. 8.

   3) Hildegard, geb. 2. Juli 1850, verm. 21. Juli 1870 mit Leo Frhrn Knigge auf Beienrode, Hzgl. braunschw. Hofjägermeister.

Großeltern.

† Philipp Lebrecht von Gramm (geb. 1762, † 4. Februar 1820, Herr auf Sambleben, Oelber, Oberhof und Unterhof, Nienburg, Ahlten, Segenstände und

zur Horst, Hzgl. braunschweig. Kammerherr, verm. I) mit einer geb. von Schulte; II) mit Hedwig verwitweter von Gramm, geb. von Hoym, III) mit Philippine von Griesheim).

II. Burchardische Linie.

[Abstammend von Burchard VI. († 1599), Statthalter zu Marburg.]

1. Ast: Sierstorpff-Gramm*.

[Abstammend von Gottfried († 1716). — Kön. preuß. Frhr. unter dem Namen Frhr. von Sierstorpff-Gramm (Freiherrenstand und Name am Besitz des Sierstorpff'schen Fideikommisses Driburg) d. d. Berlin 28. März 1881.]

Aschwin Thedel Adelbert Freiherr von Sierstorpff-Gramm, geb. 29. März 1846 (Sohn des Adolf von Gramm auf Rhode), Erbkämmerer des Herzogtums Braunschweig, verm. 24. September 1872 zu Driburg mit

Hedwig Freiin von Sierstorpff, geb. 22. November 1848 (s. Taschenbuch der Gräflichen Häuser unter Sierstorpff, II. Linie).

Töchter: 1. Hedwig von Gramm, geb. 10. Januar 1874.
2. Wanda von Gramm, geb. 8. August 1879.
3. Erika von Gramm, geb. 9. Oktober 1880.
4. Armgard von Gramm, geb. 18. Dezember 1883.

2. Ast: Leße-Burgdorf.

[Abstammend von Johann Karl († 1700).]

1) Zweig.

[Abstammend von Adolph (geb. 1805, † 1873). — Braunschweig. Anerkennung der Berechtigung zur Führung des Freiherrentitels d. d. Braunschweig 8. Mai 1891 für sämtliche eheliche Nachkommen in männlicher Descendenz des Karl August Adolph von Gramm auf Burgdorf (geb. 7. April 1805, † 20. August 1873), s. unten.]

Christian Friedrich Adolph Burghard Freiherr von Gramm, geb. 25. Januar 1837 zu Leße, Besitzer der Rittergüter Leße (Familienbesitz seit 14. Jahrhundert), Burgdorf (erworben 1813) im Herzogtum Braunschweig, Elze (erworben 1874) im Fürstentum Lüneburg und Junkerhof zu Lichtenau (erworben 1889) in Hessen, Rechtsritter des Johanniterordens, Hzgl. braunschw. Wirkl. GRat, außerordentl. Gesandter und bevollm. Minister am Kön. preuß. Hofe, Bevollmächtigter zum Bundesrate, Propst des adelig-freiweltlichen Stifts Steterburg, verm. 23. Juni 1881 zu Kobelau in Schlesien mit

Margarethe, geb. 15. März 1851, des † Otto von Tschirschky und Bögendorff auf Kobelau und der Wally geb. von Selchow Tochter.

Kinder: 1. Burghard Adolph Otto Ernst Heinrich, geb. 17. März 1883 zu Burgdorf.
2. Margarethe Emma Elisabeth Wally, geb. 26. März 1884 zu Burgdorf.
3. Anna Maria Frederunde (Freda), geb. 8. Januar 1886 zu Berlin.
4. Albrecht, geb. 15. April 1888 zu Berlin.

Geschwister.

1. Anna Auguste Wilhelmine, geb. 18. Mai 1833 zu Leße, Stiftsdame des adelig-freiweltlichen Stifts zu Steterburg.
2. Maria Auguste Wilhelmine Charlotte, geb. 11. März 1835 zu Leße, Abtissin des adelig-freiweltlichen Stifts zu Steterburg.
3. Johann Carl Wilhelm, geb. 13. August 1838 zu Leße, K. K. Oberleutnant a. D.
4. Karl August Rudolph, geb. 25. Mai 1845 zu Leße, Besitzer des Rittergutes Horst (Familienbesitz seit 14. Jahrhundert) im Fürstentum Lüneburg und des Gutes Rethwischhof (erworben 1890) in Holstein, verm. 10. Juni 1876 zu Celle mit
Emmy von Honstedt, geb. . . . . .
Kinder: 1) Burghard, geb. 15. Mai 1877 zu Burgdorf.
2) Franz, geb. 15. Januar 1879 zu Burgdorf.
3) Ilse, geb. 30. August 1882 zu Burgdorf.
4) Emma, geb. 14. August 1884 zu Burgdorf.

Eltern.

† Karl August Adolph von Gramm (geb. 7. April 1805, † 20. August 1873 [des Christian Friedrich Adolph von Gramm, Sohn], Erbherr auf Leße und Burgdorf, Horst und Remme, verm. 10. Juni 1832 mit Emma Johanne von Walbeck [geb. 27. April 1814, † 29. März 1873]).

2) Zweig.

[Abstammend von Carl August Ferdinand von Gramm (geb. 1806), Bruder des Stifters des 1. Zweiges. — Hzgl. braunschw. Deklaration des Freiherrenstandes 16. September 1851 und preuß. Genehmigung zur Führung des Freiherrentitels laut Allerhöchster Kabinettsordre d. d. Berlin 17. Dezember 1861 (beide für Maximilian, s. unten)].

August Theodor Ferdinand Maximilian Freiherr von Gramm, geb. 19. April 1833 zu Braunschweig, Besitzer des Rittergutes Falkenberg i. d. Mark (erworben 1879), Rechtsritter des Johanniterordens, Kön. preuß. Oberstleutnant a. D., verm. 27. Febr. 1870 zu Göthen mit
Wally von Jena a. d. H. Göthen, geb. 4. Dezember 1835.
Töchter: 1. Frida, geb. 19. September 1874 zu Stolp.
2. Mara, geb. 25. September 1875 zu Stolp.

Cresseri von Breitenstein, s. Jahrg. 1891, S. 133.

Csollich (Cholich), s. Jahrg. 1891, S. 133.

Csorich von Monte Creto, s. Jahrg. 1891, S. 134.

Enloz, s. Jahrg. 1891, S. 134.

Cyrian von Cirheimb, s. Jahrg. 1891, S. 135.

Czapka von Winstetten, s. Jahrg. 1891, S. 135.

Czeike von Badenfeld, s. Jahrg. 1863, S. 18.

Czekelius von Rosenfeld, s. Jahrg. 1891, S. 136.

Czettritz und Neuhauß.

[Evangelisch. — Preußen (Provinz Schlesien). — Schlesischer Uradel. — Geschichtl. Notiz im Jahrg. 1860, S. 132.]

A. Älteres (vormals Schwarzwaldauer) Haus.

[Böhm. Frhr. mit dem Titel „Wohlgeboren" d. d. 8. August 1725 (von Kaiser Karl VI). — Beschreibung des Wappens im Jahrg. 1860, S. 132; die ältere Genealogie s. Jahrg. 1869, S. 141.]

Max Freiherr von Czettritz und Neuhauß, geb. 25. September 1847 (des 19. Februar 1869 † Frhrn Oswald, Kön. preuß. Oberstleutnants a. D., Sohn), Kön. preuß. Leutnant a. D. und Buchhalter. [Breslau.]

Geschwister

a) vollbürtige aus des Vaters erster Ehe:

1. Volko, geb. 16. März 1849, Kön. preuß. Major und Bataillonskommandeur im 1. thüring. Inf.-Reg. Nr. 31.

b) halbbürtige aus zweiter Ehe:

2. Clara, geb. 5. Dezember 1850 zu Liegnitz. [Lüben.]

B. Jüngeres (Seitendorfer) Haus*.

[Preuß. Freiherr, an den Besitz von Kolbnitz geknüpft, nach dem Rechte der Erstgeburt 15. Oktober 1840. — Beschreibung des Wappens im Jahrg. 1873, S. 102, und Stammtafel im Jahrg. 1869, S. 136.]

Carl Wilhelm Bernhard Freiherr von Czettritz und Neuhauß, geb. 24. Juni 1829 (des 12. Januar 1848 † Frhrn Carl auf Kolbnitz ꝛc., Kön. preuß. Landrats des Kreises Jauer, Sohn), Besitzer (durch Ab-

tretung seines ältern Bruders Guido) von Kolbnitz (seit 1792 Familienbesitz; 517 Hekt.) im Kreise Jauer, Landschaftsdirektor der Fürstentümer Schweidnitz und Jauer, verm. 4. November 1875 zu Holzhausen in Westfalen mit

Elisabeth Freiin von der Borch a. d. H. Holzhausen, geb. 2. Oktober 1853. [Kolbnitz.]

Geschwister.

1. Gotthard Julius Guido von Gzettritz und Neuhauß, geb. 5. Mai 1826.
2. Julie Adelheid Elisabeth von Gzettritz und Neuhauß, geb. 25. November 1827.
3. August Sigismund Gotthard von Gzettritz und Neuhauß, geb. 6. Juli 1830, Erbherr auf Saabitz (seit 1782 Familienbesitz; 516 Hekt.) im Kreise Lüben, verm. 30. September 1869 mit

Amalie Emilie Johanne Luise Helene, geb. 29. Mai 1833, des Ernst von Unruh auf Conradswaldau, Kön. preuß. Premierleutnants und Postmeisters a. D., und der Johanne Charlotte geb. von Schweinitz Tochter.

Töchter: 1) Johanna Bertha Charlotte Elisabeth, geb. 12. März 1871 zu Saabitz.
2) Sara Maria Charlotte, geb. 23. August 1872 zu Saabitz.
3) Marie Helene Eleonore, geb. 9. Novbr. 1875 zu Saabitz.

4. Luise Maximiliane Adelheid von Gzettritz und Neuhauß, geb. 21. August 1831, verm. 11. Juni 1861 mit Franz von Raumer, Kön. preuß. Major a. D. [Liegnitz.]
5. Hans Hermann Albrecht von Gzettritz und Neuhauß, geb. 30. Oktober 1832, Kön. preuß. Rittmeister a. D., verm. 30. Oktober 1883 zu Neuruppin mit

Anna, des † Eduard Doyé, Pastors emerit. zu Luckenwalde, Tochter. [Dresden.]

Söhne: 1) Carl Eduard Curt, geb. 5. Novbr. 1884 zu Dresden.
2) Fritz, geb. 11. Mai 1886 zu Dresden.

6. Amalie Sofie Luise von Gzettritz und Neuhauß, geb. 25. März 1834.
7. Gustav Heinrich Carl von Gzettritz und Neuhauß, geb. 18. April 1835, Rittergutsbesitzer auf Bullendorf (127 Hekt.) bei Freistadt im Reg.-Bez. Liegnitz, verm. I) 8. November 1866 zu Nieder-Siegersdorf mit Auguste Schwerdtfeger († 31. Mai 1874 zu Bullendorf); II) 8. Juni 1877 zu Alt-Ruppin mit

Marie, geb. zu Luckenwalde, des † Eduard Doyé, Pastors emerit. zu Luckenwalde, Tochter. [Bullendorf.]

Sohn 1r Ehe: Conrad Gotthard Bernhard, geb. 17. Juni 1868 zu Bullendorf.

8. Dietz Conrad von Gzettritz und Neuhauß, geb. 13. März 1838, evangel. Pastor zu Ottmachau, verm. 15. September 1877 zu Bad Landeck mit

Hedwig, geb. 5. Juli 1856 zu Tarchalin, des † Alfred von Schweinichen und der Aurelie geb. Kunkel ältester Tochter.

Töchter: 1) Bertha Margaretha Hedwig Elisabeth, geb. 9. Oktober 1878 zu Ottmachau.

2) Ruth Kathinka Helene Hedwig, geb. 31. August 1886 zu Ottmachau.

9. Ulrich Hermann von Czettritz und Neuhauß, geb. 2. Juli 1839. [Nieder-Lößnitz bei Dresden.]

10. Marie Helene Bertha von Czettritz und Neuhauß, geb. 7. September 1840.

11. Hans Sigismund Hugo von Czettritz und Neuhauß, geb. 7. Januar 1842, Kön. preuß. Oberstleutnant und Kommandeur des Ulanenregiments Großherzog Friedrich von Baden (rhein.) Nr. 7, verm. 16. Januar 1885 zu Itzehoe mit

Kunigunde Gräfin zu Rantzau a. d. H. Rohlstorff, geb. 1. Mai 1851 zu Rohlstorff in Holstein.

Kinder: 1) Karl Hugo Kuno, geb. 30. Oktober 1885 zu Diedenhofen.

2) Bertha Amalia Kunigunde, geb. 15. April 1887 zu Itzehoe.

12. Friedrich Werner von Czettritz und Neuhauß, geb. 10. Juni 1843, Herr auf Seitendorf (1453 von Ulrich von Czettritz und Neuhauß erkauft und von da ab ununterbrochen in der Familie; 269 Hekt.), verm. 23. Mai 1889 zu Frankfurt a. O. mit

Gertrude Freiin von Rheinbaben, geb. 28. Dezember 1859.

Tochter: . . . . . , geb. 21. Mai 1891 zu Seitendorf.

13. Ulrich Georg von Czettritz und Neuhauß, geb. 26. Septbr. 1846, Kön. preuß. Major und etatsmäßiger Stabsoffizier im 2. Garde-Dragonerregiment, verm. 6. Oktober 1881 zu Reitwein mit

Erdmuthe Gräfin Finck von Finckenstein, geb. 6. Oktober 1858.

Kinder: 1) Bertha, geb. 29. August 1883 zu Berlin.

2) Else, geb. 21. August 1884 zu Berlin.

3) Karl Wilhelm Heinrich Gotthard, geb. 25. Juli 1886 zu Reitwein.

4) Sohn . . . . . , geb. 30. November 1890 zu Berlin.

Czikann von Wahlborn, s. Jahrg. 1891, S. 136.

Czoernig von Czernhausen, s. Jahrg. 1891, S. 137.

Dachenhausen, s. Jahrg. 1890, S. 133.

Daczieczky von Heßlowa, s. Jahrg. 1891, S. 138.

Daddaz von Corseigne, s. Jahrg. 1891, S. 139.

Dael von Köth-Wanscheid, s. Jahrg. 1891, S. 139.

Dahlen von Orlaburg, s. Jahrg. 1891, S. 140.

Dahlerup, s. Jahrg. 1891, S. 140.

Dalberg

(a. d. H. der Kämmerer von Worms).

[Katholisch. — Oesterreich, Preußen und Bayern. — Pfälzischer Uradel; Reichsfrhr. d. d. Wien 6. April 1654, immatrikuliert im Königreich Bayern bei der Freiherrenklasse 28. April 1816, böhm. Inkolat im Herrenstande (d. d. Wien 18. Juli 1816 für Carl Frhrn von Dalberg). — Beschreibung des Wappens im Jahrg. 1849, S. 85, und geschichtl. Übersicht im Jahrg. 1848, S. 98.]

I. Heßlocher Linie.

Friedrich Ferdinand Franz Egbert Kämmerer von Worms, Freiherr von und zu Dalberg, geb. 9. Dezember 1822 (des 20. März 1859 † Frhrn Carl, K. K. Kämmerers, Sohn); besitzt A. in Oesterreich, 1) in Mähren, Kr. Jglau: die Herrschaft Datschitz mit den Gütern Kirch, Wiedern und Rötschitz und die Herrschaft Markwaretz; 2) in Böhmen, Kreis Czaslau: die Herrschaft Maleschau mit dem Gute Sucdol; B. in der preuß. Rheinprovinz: die Herrschaft Dalberg und das Gut Wallhausen im Kreise Kreuznach; C. in Bayern, Reg.-Bezirk Unterfranken: die Güter Friesenhausen, Rodenbach und Erlasee; K. u. K. Kämmerer und Mitglied des Herrenhauses des Reichsrats auf Lebenszeit, verm. 13. Juni 1846 mit

Kunigunde Freiin von Vittinghoff genannt Schell zu Schellenberg, geb. 1. März 1826, StkrD. [Datschitz in Mähren.]

Kinder: 1. Ludovica Caroline Friederica Maria, geb. 30. April 1847, StkrD., verm. 23. Januar 1873 zu Wien mit Heinrich Frhrn Horneck von Weinheim, K. u. K. Kämmerer und Oberleutnant a. D.

2. Carl Heribert, geb. 15. April 1849, Ehrenritter des Deutschen Ordens, K. u. K. Kämmerer, verm. 15. Novbr. 1873 zu Wischenau in Mähren mit

Gabriele Gräfin von Spiegel zum Diesenberg-Hanrleden, geb. 15. Novbr. 1854, StkrD. [Rötschitz bei Iglau in Mähren.]

Töchter: 1) Maria Josefine Kunigunde Rosa Caroline Gabriele Friederike Ferdinandine Huberta Georgina Deodata Longina, geb. 15. März 1884 zu Wien.

2) Marie Gabriele Christine Josepha Carolina Friederike Rosa Kunigunde Huberta Deodata Michaela, geb. 8. Mai 1889 zu Datschitz.

3) Maria-Anna Josefa Carolina Gabriela Friederika Rosa Kunigunde Huberta Deodata Mathilda, geb. 11. März 1891 zu Datschitz.

3. Caroline, geb. 9. Mai 1851, verm. 29. Septbr. 1879 zu Datschitz mit Eberhard Grafen von Degenfeld-Schonburg.

4. Marie, geb. 20. September 1856, StkrD., verm. 2. Juni 1877 zu Datschitz mit Curt Grafen von Spiegel zum Diesenberg-Hanrleden, K. u. K. Oberleutnant bei Fürst Carl Schwarzenberg Ulanen Nr. 2.

5. Helene, geb. 3. Dezember 1857, Ehrenstiftsdame des K. K. adeligweltlichen Damenstifts „Maria-Schul" zu Brünn.

6. Sofie, geb. 30. Mai 1861.

7. Friedrich, geb. 29. Januar 1863.

8. Therese, geb. 16. Juni 1866.

II. (Ältere) Dalberger Linie.

(Im Mannesstamme erloschen.)

† Philipp Carl Kämmerer von Worms, Freiherr von Dalberg (geb. 10. Mai 1782, † 2. September 1848 [des 1800 † Frhrn Gottlob Amany Leopold Sohn], Grhzgl. badischer Kammerherr und Oberst a. D., verm. 26. März 1835 mit Maria Feodora von Mülmann [geb. 1. November 1815, † 28. Januar 1890]).

Tochter: Auguste Friederica, geb. 15. Februar 1836, verm. 1) 27. Juni 1855 mit Wilhelm Frhrn von Breidbach-Bürresheim genannt von Riedt († 8. April 1866), Hgl. nass. Kammerherrn und GMaj. Bundestagsgesandten ꝛc.; II) 28. November 1874 zu München mit Franz von Gmainer, Kön. bayr. Kämmerer und Oberst a. D.

Dalwigk zu Lichtenfels (und Dalwig).

[Grhzgt. Hessen, Preußen (Provinz Hessen-Nassau und Rheinprovinz), Waldeck, Oldenburg und Niederlande. — Waldeckscher Uradel. — Beschreibung des Wappens und geschichtl. Übersicht im Jahrg. 1856, S. 120, und Stammtafel im Jahrg. 1862, S. 108.]

I. Linie, Campf. (Evangelisch.)

1. Ast.

[Frhr. bestätigt (vom König Hieronymus von Westfalen) d. d. 2. April (Diplom 10. April) 1813, waldeckſche Bestätigung s. d. 28. August 1813 (vom Fürsten Georg), als Lehensherrn, für die Mitbesitzer des Amtes Lichtenfels (womit die Familie seit 1478 belehnt ist), nämlich die nachgelassenen Söhne des 9. April 1810 † Frhrn Johann Friedrich Georg Heinrich, Fürstl. waldeck. Geheimrats und Hofmarschalls.]

Reinhard Wilhelm Eugen Jacob Freiherr von Dalwigk zu Lichtenfels, geb. 18. Februar 1864 zu Darmstadt.

Schwestern.

1. Marie Adele Wilhelmine Henriette, geb. 19. Juli 1865.
2. Pauline Cäcilie Natalie Sofie, geb. 17. Juni 1867.

Mutter.

Adele geb. Gräfin von Dunten, geb. 4. Juli 1839, verm. 25. April 1862 zu Baden-Baden mit dem Frhrn Reinhard (geb. 19. Dezember 1802, † 28. September 1880), Grhzgl. hess. Kammerherrn, Wirkl. GRat, Ministerpräsidenten bis 1871 ꝛc. (war vermählt in erster Ehe 8. Mai 1839 mit Mathilde Freiin von Cochorn [geb. 1. November 1810, † 1. Mai 1860]). [Darmstadt.]

Großvatersbruder.

† Alexander Felix (geb. 26. Juni 1776, † 16. August 1839, Kurfürstl. hess. Kammerherr und Hofmarschall, verm. 9. Oktober 1808 mit Hedwig Michling von und zu Schönstädt [geb. 29. Mai 1787, † 8. November 1854 zu Arolsen]).

Sohn: Reinhard Ferdinand, geb. 21. Januar 1818, Senior der Familie, Grhzgl. oldenburg. Kammerherr und Oberhofmarschall, verm. 19. Oktober 1851 mit Jenny Charlotte von Wacholtz (geb. 16. Mai 1820, † 30. Mai 1865).

Kinder: 1) Reinhard Carl Robert Alexander, geb. 14. Dezember 1855, Kön. preuß. Premierleutnant im Inf.-Reg. von Voigts-Rhetz (3. hannov.) Nr. 79.
2) Hedwig Pauline Cäcilie, geb. 1. August 1857.
3) Alexander Friedrich Emil, geb. 6. Januar 1860, Kön. preuß. Landrat des Kreises Hünfeld.
4) Friedrich Ludwig, geb. 26. Februar 1862, Kön. preuß. Premierleutnant im Inf.-Reg. Prinz Moritz von Anhalt-Dessau (5. pomm.) Nr. 42.

2. (schlesischer) Ast: Dalwig.

[Dieser Ast, welcher sich „Dalwig“ schreibt, führt nicht das Prädikat „zu Lichtenfels“. — Mittels verschiedener Reskripte des Kön. preuß. Heroldsamtes ist die Berechtigung zur Führung des Freiherrentitels anerkannt.]

1) Zweig.

Heinrich Freiherr von Dalwig, geb. 30. August 1838 zu Saarlouis (des 6. September 1866 zu Kötzen † Frhrn Ludwig, Kön. preuß. Generalmajors a. D., Sohn), Kön. preuß. Leutnant a. D., verm. I) mit . . . . . (†); II) 25. Juni 1883 zu Berlin mit
Elisabeth, in erster Ehe des † Kön. preuß. Sanitätsrats Marggraff Witwe, geb. Schütz. [Berlin.]

2) Zweig.

Georg Freiherr von Dalwig, geb. 3. Januar 1840 zu Neustadt in Oberschlesien (des 11. September 1879 zu Tharandt † Frhrn Ludwig Moritz Robert Carl Josef Bartholomäus, Kön. preuß. Majors z. Disp., Sohn). [Philadelphia.]

Geschwister.

1. Ernst Ludwig Andreas Josef, geb. 16. September 1841 zu Neustadt in Oberschlesien, Kön. preuß. Hauptmann a. D. und Standesbeamter, verm. 16. September 1867 mit
Ida Luise Margarethe, geb. 20. Mai 1844 zu Frankfurt a. O., des † Kön. preuß. Geh. Justizrats Oelrichs zu Berlin Tochter. [Berlin.]
2. † Ludwig Heinrich Elgar Josef Albert (geb. 24. April 1843 zu Neustadt in Oberschlesien, † 10. Juni 1888 zu Görlitz), Kön. preuß. Major a. D., verm. 29. Januar 1877 mit
Wilhelmine Bertha Rosa, geb. 27. März 1852 zu Fellhammer, des † Guts- und Bergwerksbesitzers Wiesner zu Hermsdorf Tochter. [Görlitz.]

Kinder: 1) Edith Rosa Luise Wilhelmine, geb. 19. März 1878 zu Schweidnitz.
2) Eckehard Georg Ludwig Rabodo, geb. 9. Februar 1879 zu Schweidnitz, Kön. preuß. Kadett in Wahlstatt.
3) Herbert Kurt Wolfgang, geb. 10. März 1880 zu Schweidnitz.
4) Jutta Gabriele Erna, geb. 19. Mai 1881 zu Schweidnitz.
5) Jost Elgar Ludwig, geb. 5. Oktober 1882 zu Schweidnitz.
6) Ludwig Reinhard Franz Josef, geb. 18. August 1884 zu Schweidnitz.
7) Reinhard Ludwig Julius, geb. 4. März 1886 zu Schweidnitz.
8) Hertha Margarethe Ida, geb. 7. Oktober 1887 zu Görlitz.

3. Aline, geb. 5. Oktober 1844 zu Neustadt in Oberschlesien, verm. I) 13. Juni 1868 mit Richard von Dewitz († 18. August 1870), Kön. preuß. Hauptmann und Batteriechef im Garde-Artillerieregiment; II) 24. April 1883 zu Breslau mit Hermann Giebne, Kön. preuß. Regierungsrat und Bürgermeister zu Dessau (geschieden). [Gießen.]
4. Alfred, geb. 14. Februar 1849 zu Neiße, Kön. preuß. Leutnant a. D., Amtmann zu Dielingen, Kreis Lübbecke, verm. 1884 mit
Marie von Szczepańska.

Tochter: Minna, geb. 24. Oktober 1887.

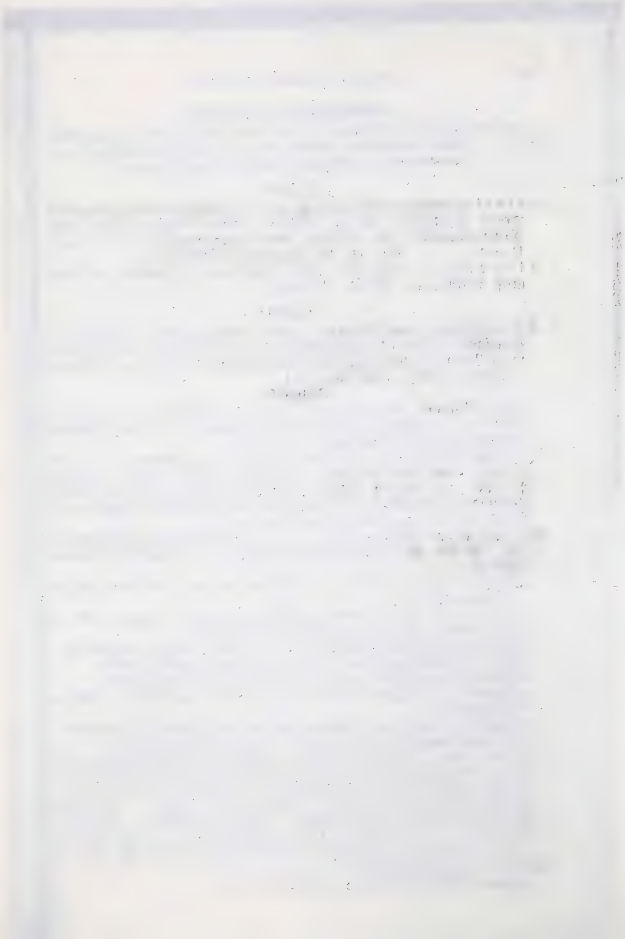

Vatersgeschwister

a) aus des Großvaters erster Ehe:

1. Bertha Luise Henriette, geb. 26. November 1811 zu Dombrowka, verm. 11. August 1834 mit Constantin von Thun a. d. H. Wyssoka in Oberschlesien († 19. September 1865), Kön. preuß. Rittmeister a. D. [Karlsruhe in Oberschlesien.]
2. Hermann Friedrich Wilhelm Paul Julius, geb. 18. August 1816, verm. mit

Fanny (Franziska), geb. 22. Juni 1829 zu Chorzow (katholisch), des † Emil von Rheinbaben, Kön. preuß. Rittmeisters a. D., und der † Charlotte geb. Kriskowska Tochter. [Brieg.]

Tochter: Alma, geb. 1. Januar 1855 (katholisch).

3. Adelheid Marie Sophie Clotilde Louise, geb. 23. Dezember 1821 zu Dombrowka, verm. im Juni 1861 mit Gustav Nolda († 2. März 1879), Pastor zu Golassowitz. [Brieg.]

b) aus zweiter Ehe:

4. † Heinrich Carl Ludwig Andreas Josef Friedrich Berthold Rudolf (geb. 28. November 1826 zu Dombrowka, † im September 1889 zu Breslau), Kön. preuß. Major a. D., verm. 22. Februar 1854 zu London mit

Ida Elisabeth, geb. 26. August 1834 zu London, des † John Green of Leyland-Moß (Lancashire) Tochter. [Breslau.]

5. † Elgar Hugo Heinrich Alfred Oscar Josef (geb. 8. Dezember 1827 zu Dombrowka, † 20. September 1873), Erbherr auf Dombrowka bei Krappitz in Oberschlesien, Kön. preuß. Landrat des Kreises Oppeln und Rittmeister im 2. Garde-Landwehrregiment, verm. 18. Februar 1852 zu Lohe bei Breslau mit

Hedwig Gräfin von Königsdorff a. d. H. Lohe, geb. 10. April 1832. [Breslau.]

Kinder: 1) Alfred, geb. 14. Dezbr. 1852, Kön. preuß. Premierleutnant a. D., Vertreter der Gußstahl-Fabrik Friedr. Krupp in Essen zu Wien, verm. 20. Juni 1878 zu Elberfeld mit

Laura Heimendahl. [Wien.]

Kinder: (1) Friedrich Elgar, geb. 24. Oktbr. 1886 zu Elberfeld.
(2) Margarethe Hedwig, geb. 25. November 1888 zu Essen.
(3) Georg Ludwig Raab, geb. 21. November 1890 zu Wien.

2) Hedwig, geb. 26. August 1854, verm. 10. Juli 1883 zu Breslau mit Ernst Haarhaus, Fabrikbesitzer zu Elberfeld.

3) Eleonore, geb. 10. August 1856, verm. 17. Juli 1881 mit Wolff von Gersdorff, Kön. preuß. Amtsgerichtsrat zu Strehlen.

4) Elgar, geb. 5. Januar 1860, Kön. preuß. Leutnant der Landwehr, verm. 26. April 1883 mit

Luise Adele Haarhaus, geb. . . . . [Haus Hammerstein bei Ober-Sonnborn an der Wupper.]

Tochter: Adele Hedwig Luise, geb. 17. September 1884 zu Haus Hammerstein.

5) Heinrich, geb. 24. Mai 1864, Premierleutnant im 2. Grhzgl. hess. Inf.-Reg. Nr. 116, verm. 27. September 1888 mit

Aline, des † Richard von Dewitz, Kön. preuß. Hauptmanns und

Batteriechefs im Garde-Feldartillerieregiment, und der Aline geb. Freiin von Dalwig Tochter.

6) Lucia, geb. 25. April 1869, Stiftsdame zu Tschirnau.

7) Elisabeth, geb. 8. Juni 1873.

6. Hedwig Luise Johanne Maria Bertha Afra, geb. 28. August 1833 zu Dombrowka, verm. 10. September 1850 mit Oscar Frhrn von Zedlitz und Neukirch († 9. Januar 1883). [Breslau.]

7. Pauline Elisabeth Helene Luise Agnes Adelheid, geb. 10. Februar 1835 zu Dombrowka, verm. 18. April 1858 zu Dombrowka mit Felix Grafen von Königsdorff auf Aalbeck ꝛc., Kön. preuß. Polizeidirektor zu Kassel.

II. Linie, vormals auf Boisdorf. (Katholisch.)

[Franz Carl Josef Hubert Cornelius Freiherr von Dalwigk zu Haus Boisdorf († 15. Februar 1855, Großvater des Frhrn Franz Egon, dermaligen Familienchefs, s. unten) erhielt die kön. preuß. Anerkennung des Freiherrenstandes durch Staatsministerial-Reskripte d. d. 20. Juni 1827 und 2. April 1828, nachdem er den Beweis geführt, daß er gemeinsam mit seinem Bruder Franz Xaver Maria Frhrn von Dalwigk, damal. Kön. bayr. Oberst und Kommandeur des 11. Inf.-Regts, bei der Freiherrenklasse der Kön. bayr. Adelsmatrikel am 10. Juni 1813 immatrikuliert worden sei.]

Franz Egon Freiherr von Dalwigk zu Lichtenfels, geb. 30. April 1856, verm. 2. September 1879 mit

Antonia von Hartmann. [Haus Horst bei Aduns in Westfalen.]

Kinder: 1. Carl Julius Franz Josef Hubertus Maria, geb. 8. Oktober 1882.

2. Anna Maria Wilhelmine Antonie Franziska Elisabeth, geb. 18. Juni 1884.

3. Maria Anna Wilhelmine Adolfine, geb. 25. Juli 1885.

4. Wilderich Hugo Elgar Leo Maria Josef, geb. 20. April 1887.

5. Margarethe Karoline Marie Josepha Ida Gregoria Friederika, geb. 12. März 1888.

6. † Clemens Elgar Josef Franziskus Maria Antonius (geb. 8. April 1889, † 12. August 1889).

7. Friedrich Franz Adolf Josef Maria Hubertus, geb. . . . . .

Geschwister.

1. Caroline, geb. 25. Oktober 1854, Stiftsdame des rheinischen ritterbürtigen Adels.

2. Adolf Maximilian Hubert Maria, geb. 3. Juli 1860, Kön. preuß. Regierungsassessor zu Stettin, Leutnant der Reserve des 1. westfäl. Husarenregiments Nr. 8, verm. 2. August 1890 mit

Anna Freiin von Loë, geb. 4. April 1868 (s. Taschenb. der Gräfl. Häuser).

3. Clemens, geb. 17. Juni 1865 zu Boisdorf, Kön. preuß. Leutnant im Königin Augusta Garde-Grenadierregiment Nr. 4.

Mutter.

Anna geb. Freiin von Böselager-Heeßen, geb. 29. Januar 1830, verm. 17. Juni 1851 mit dem Frhrn Julius (geb. 18. September 1816, † 29. März 1885), Kön. preuß. Kammerherrn und Rittmeister a. D. [Münster.]

Vatersgeschwister.

1. Clemens Hubert Maria Wenzeslaus, geb. 3. Juli 1825, verm. 7. September 1865 mit
Sofie Adele Petri, geb. 2. Oktober 1842. [Kassel.]
Kinder: 1) Wilhelm Theodor, geb. 17. August 1866, Kön. preuß. Leutnant der Reserve des hessischen Trainbataillons Nr. 11.
2) Julie Maria, geb. 28. Juli 1867.
3) Gottfried Arnold, geb. 4. Juli 1868, Leutnant zur See in der Kaiserl. Marine.
4) Maria Franziska, geb. 27. August 1871.
5) Antonie Pauline, geb. 26. Juli 1873.
6) Eleonore Elisabeth (Ella), geb. 27. Juli 1875.
2. Franz, geb. 18. Februar 1830, Besitzer der Güter Glimbach, Lüssem und Kirchberg in der preuß. Rheinprovinz,. Ehrenritter des souver. Malteserordens, Kön. preuß. Rittmeister a. D., verm. I) 1. Mai 1862 mit Regina Maria Albertina (geb. 1840, † 27. Oktober 1866), des Albert Chevalier de Grady de Groenendael und der Theodora geb. von Wymar zu Arçen Tochter; II) 18. Januar 1870 zu Berlin mit
Elisabeth Freiin Geyr von Schweppenburg, geb. 12. Februar 1838. [Kirchberg.]
Kinder: a) 1r Ehe: 1) Reinhard Albert, geb. 15. Juli 1863 zu Arçen, Kön. preuß. Leutnant im 1. westfäl. Husarenregiment Nr. 8, verm. 24. Juli 1889 zu Ganstein mit
Maria-Theresia Freiin von Elverfeldt, geb. 1. Septbr. 1868.
2) Franz Egon, geb. 7. März 1865 zu Kirchberg, Kön. preuß. Leutnant im Kürassierregiment von Driesen (westfäl.) Nr. 4.
3) Marie, geb. 23. Oktober 1866 zu Arçen.
— b) 2r Ehe: 4) Johannes Carl Maria Josef, geb. 11. März 1871 zu Arçen.
5) Blanca Maria Franziska Charlotte, geb. 11. Oktober 1872 zu Arçen.
6) Carl Maria Josef, geb. 10. Juli 1874 zu Arçen.
7) Franz Maria Friedrich Clemens, geb. 21. April 1876 zu Arçen.
3. Leonie, geb. 10. Novbr. 1832, verm. 8. Juni 1852 mit Friedrich Frhrn von Bourscheidt († 25. März 1885) auf Haus Rath bei Düren im Reg.-Bezirk Aachen.

Danckelman, s. Jahrg. 1891, S. 141.

Dathe von Burgk, s. Jahrg. 1891, S. 143.

Daublebsky von Sterneck zu Ehrenstein,

s. Jahrg. 1891, S. 144.

De Bên Wolsheimb, s. Jahrg. 1891, S. 145.

Decken, von der, genannt von Offen.

[Evangelisch. — Niedersächsischer Uradel; seit 1250 urkundlich in der Provinz Bremen seßhaft. Die ältere Linie des Geschlechts von der Decken verband 1732 Namen und Wappen der ausgestorbenen bremenschen Familie von Offen mit den ihrigen. Der K. K. Oberst Wilhelm Freiherr von der Decken genannt von Offen erhielt die Bestätigung des Freiherrenstandes für sich und seine gesamte eheliche Nachkommenschaft infolge Allerhöchster Entschließung d. d. Wien 27. Januar (Urkunde d. d. Wien 11. Februar) 1885. — Beschreibung des Wappens im Jahrgang 1888, S. 145.]

Wilhelm Friedrich Freiherr von der Decken genannt von Offen, geb. 29. Juni 1832 zu Osterholz in der Provinz Hannover (des 18. Oktober 1878 zu Verden † Carl Cäcilius Otto von der Decken genannt von Offen, Kön. hannov. Oberstleutnants a. D. auf Stellenfleth und Bruchhof, Sohn), K. u. K. Kämmerer, Oberst und Kommandant der Militärabteilung des Staatshengstendepots zu Stadl bei Lambach in Oberoesterreich), verm. I) 19. November 1864 zu Wien mit Henriette Freiin von Henikstein (geb. 17. Februar 1846; katholisch; † 13. Juni 1888 zu Stadl); II) 17. September 1889 zu Stellenfleth bei Freiburg in Hannover mit

Dolly, geb. 18. Februar 1855, des † Theodor von Plate und der † Elisabeth geb. von der Decken Tochter.

Kinder: a) **1r Ehe:** 1. Gustav Friedrich Carl, geb. 10. August 1867 zu Gyöngyös, K. u. K. Leutnant im Ulanenregiment Fürst Schwarzenberg Nr. 2.

2. Elisabeth Lucia Bertha, geb. 18. November 1870 zu Wien.

3. Ida Marianne Henriette, geb. 31. August 1874 zu Groß-Kanizsa.

4. Olga Cäcilie Auguste, geb. 30. Dezember 1876 zu Groß-Kanizsa.

— b) **2r Ehe:** 5. Ernst August, geb. 9. November 1890 zu Alt-Lambach in Oberoesterreich.

De Fin, s. Fin, de.

Degenfeld.

[Lutherisch. — Baden. — Schwäbischer Uradel; Wappenvereinigung mit dem der „Stammheim“ d. d. Prag 24. Mai 1589, Reichsfrhr. d. d. Wien 27. Januar 1625. — Beschreibung des Wappens im Jahrg. 1849, S. 88, und geschichtl. Übersicht im Jahrg. 1848, S. 76; vgl. auch das Taschenbuch der Gräfl. Häuser und das Handbuch dazu unter „Degenfeld-Schonburg“.]

I. Linie, Neuhaus.

(Im Mannesstamme erloschen.)

[Die ältere Genealogie s. Jahrg. 1855, S. 132.]

† Emil Ludwig Philipp Alfred Freiherr von Degenfeld (geb. 9. Februar 1816, † 16. November 1888 zu Karlsruhe [des 1. Januar 1858 † Frhrn Ferdinand, Grhzgl. bad. Kammerherrn und Oberforstmeisters a. D., Sohn]. Kön. preuß. Generalleutnant z. Disp., Mitglied des Reichstags, verm. 4. Mai 1844 mit Auguste Gräfin von Sponeck [geb. 30. Mai 1823, † 10. Januar 1890 zu Karlsruhe]).

Töchter: 1. Hedwig, geb. 23. Dezember 1845, verm. 21. September 1869 mit Alexander Frhrn von Gemmingen-Fürfeld, Kön. württemb. Kammerherrn und Oberförster.

2. Auguste, geb. 18. Februar 1847 zu Karlsruhe, verm. 6. Juni 1867 mit Leopold Frhrn von Adelsheim, Kön. preuß. Major z. Disp.

Bruder.

† Ferdinand Christof Eberhard Friedrich (geb. 2. März 1811, † 14. März 1844), Grhzgl. bad. Leutnant im Dragonerregiment Großherzog, verm. 16. September 1838 mit

Bianca, geb. 16. März 1820, des Karl von Kniestedt und der Caroline geb. Mahler Tochter; wiederverm. 29. Juli 1845 mit Heinrich Helfenstein.

II. Linie, Ehrstädt.

(Im Mannesstamme erloschen.)

† Edmund Reinhard Friedrich Wilhelm Christof Hector Freiherr von Degenfeld (geb. 13. Januar 1817, † 13. Dezember 1870 [des 25. Mai 1831 † Frhrn Christof Wilhelm Ferdinand, Kön. bayr. Kämmerers und Majors (s. Jahrg. 1863, S. 132), Sohn]), Grhzgl. bad. Generalmajor a. D., verm. 7. Mai 1855 mit

Marie Adelheid Luise Sofie, geb. 5. August 1835, des † Johannes von Hardenberg auf Schlöben und Rabis im Hzgt. Sachsen-Altenburg, Kön. preuß. Kammerherrn, und der Auguste geb. Freiin von Gemmingen Tochter, Ehrendame des Kön. bayr. Theresienordens. [Karlsruhe.]

III. Linie, Eulenhof.

August Ferdinand Friedrich Edmund Christof Freiherr von Degenfeld, geb. 16. April 1853 (des 7. April 1858 † Frhrn Udo Ernst Ferdi-

nand Ludwig Sohn), Kön. preuß. Premierleutnant der Landwehrkavallerie. [Eulenhof.]

Geschwister.

1. Henriette, geb. 2. Juni 1854.
2. Franz Eugen Christof, geb. 4. Januar 1856, Rittmeister und Eskadronschef im 2. Kön. württemberg. Ulanenregiment Nr. 20.

Vatersschwestern.

1. Emma, geb. 26. Januar 1823, verm. 21. Oktober 1858 mit Carl Theodor Jäger († im April 1886), Kön. württemb. Revierförster zu Lichtenstern.
2. Henriette, geb. 24. August 1827, verm. 11. Februar 1858 mit August Reudter, Kaufmann.
3. Therese, geb. 6. Februar 1831, verm. 23. März 1858 mit Georg Steinwachs († 19. Januar 1876), Kön. preuß. Oberstleutnant im 3. bad. Inf.-Reg. Nr. 111.
4. Marie, geb. 18. August 1832, verm. 19. Februar 1852 mit Carl Frhrn von Türckheim zu Altdorf († 20. März 1873).
5. Ida, geb. 30. März 1834, Stiftsdame im Kraichgauischen adeligen Damenstift zu Karlsruhe.

Degrazia von Podgosdam, s. Jahrg. 1891, S. 146.

Dercsényi de Dercsény, s. Jahrg. 1891, S. 147.

Dewez, s. Jahrg. 1891, S. 147.

Diemar, s. Jahrg. 1871, S. 114.

Diener von Dienersperg, s. Jahrg. 1891, S. 148.

Diepenbroick-Grüter, s. Grüter.

Diergardt, s. Jahrg. 1891, S. 148.

Dieskau.

[Evangelisch. — Preußen (Provinz Hessen-Nassau). — Sächsischer Uradel; Frhr. (im Fürstentum Reuß-Schleiz) d. d. Oberstein bei Gera 12. Februar 1853. — Beschreibung des Wappens und geschichtl. Übersicht im Jahrg. 1874, S. 122; ältere Genealogie im Jahrg. 1888, S. 148.]

Leopold Eduard Bernhard Freiherr von Dieskau, geb. 3. August 1841 zu Brüssel (des 26. Dezember 1857 † Frhrn Wilhelm, Kön. belg. Generalmajors a. D., Sohn), Kön. belg. Major a. D., verm. 25. Mai 1886 zu Rettershof mit

Alice verw. Freifrau von Dieskau, Witwe seines † Bruders Oscar, verw. gewesener von Dieskau, geb. Rodewald (s. unten). [Rettershof bei Eppstein im Taunus.]

Kinder: 1. Hulda Charlotte Helene, geb. 9. April 1887 zu Rettershof.
2. Alice Victoria Luise Hélène Edith Auguste, geb. 9. Oktober 1888 zu Rettershof.

Geschwister.

1. † Oscar Carl Heinrich Freiherr von Dieskau (geb. 5. Juni 1840 zu Brüssel, † 18. März 1885), Kön. preuß. Rittmeister a. D., beschäftigt im Auswärtigen Amte des Deutschen Reichs [hatte die kön. preuß. Genehmigung zur Führung des ausländischen Freiherrentitels 13. Februar 1865 erhalten], verm. 1. Juni 1882 zu Wimbledon in der Grafschaft Surrey mit
Alice, des † Ulrich von Dieskau, Kön. preuß. Majors a. D., Witwe, und des † Friedrich Rodewald auf Feldheim in der Grafschaft Surrey in England und der † Mary geb. Mac-Neill ältester Tochter; wiederverm. mit Leopold Frhrn von Dieskau (s. oben).
2. Hulda Sofie Dorothea, geb. 25. Februar 1844 zu Brüssel, verm. 3. Februar 1864 zu Brüssel mit Georg Blake-Oughterson, Ingenieur. [Blackheath bei London.]
3. Mathilde Anna Bertha, geb. 9. Dezember 1851 zu Brüssel. [Rettershof.]

Dietrich von Landsee, s. Jahrg. 1891, S. 149.

Diez, s. Jahrg. 1891, S. 150.

Digeon von Monteton, s. Jahrg. 1891, S. 150.

Diller (auch Heß-Diller und Diller-Heß), s. Jahrg. 1891, S. 152.

Dinclage.

[Lutherisch. — Preußen (Provinz Hannover). — Westfälischer Uradel; hannov. Bestätigung des Freiherrenstandes d. d. Hannover 12. Januar 1844. — Beschreibung des Wappens und geschichtl. Übersicht im Jahrg. 1861, S. 104.]

I. Linie, Schulenburg.

Herbold Carl Hans Rudolf Erich Wilhelm Freiherr von Dinclage, geb. 20. Dezember 1840 zu Schulenburg, Herr auf Schulenburg (600 Morgen) bei Badbergen im Regierungsbezirk Osnabrück, verm. 24. September 1868 zu Hülsede bei Lauenau mit Adelheid Elsie (geb. 1840, † 9. Juni 1874 zu Melle), des † Carl von Mengersen auf Hülsede und Schmarrie, Kön. hannov. Rittmeisters, und der Wilhelmine geb. Freiin von der Schulenburg-Altendorf Tochter.

Sohn: Clemens Otto Alfred Adolf Carl Alexander, geb. 12. Mai 1871 zu Uhlenbrok bei Ostercappeln.

Geschwister.

1. Bertram Onco Wilhelm, geb. 16. Januar 1843 zu Schulenburg, Kön. sächs. Premierleutnant a. D., verm. I) 12. Februar 1876 zu Witzenhausen mit Mathilde (geb. 8. Februar 1856, † 5. April 1883), des † Bodo Götz von Olenhusen und der Emma geb. Trage Tochter; II) 11. Dezember 1884 mit
Thekla Götz von Olenhusen, geb. 2. April 1861 zu Hildesheim. [Arolsen im Fürstentum Waldeck.]
Kinder: a) 1r Ehe: 1) Otto Berthold Hermann, geb. 10. Dezember 1876.
2) Hermann Rudolf Hans Bodo, geb. 16. April 1878.
3) Emma Clementine Franziska Friederike, geb. 4. November 1879.
4) Eberhard, geb. 13. Februar 1882.
— b) 2r Ehe: 5) Franz, geb. 2. November 1885.
6) Charlotte Clementine, geb. 31. März 1888.
2. Charlotte Luise Wilhelmine Christine, geb. 22. Oktober 1845 zu Schulenburg, verm. 27. August 1874 zu Osnabrück mit Hermann von Suckow auf Bollinghausen bei Leer in der Provinz Hannover, K. K. Oberleutnant a. D.

Mutter.

Clementine Luise Auguste Johanne, geb. 28. August 1820 zu Bollinghausen bei Leer, des † Rudolf von Rheden auf Bollinghausen, und der † Charlotte Luise Wilhelmine geb. Gräfin von Wedel Tochter, verm. 5. Mai 1840 zu Osnabrück mit dem Frhrn Otto Erich Hans (geb. 1. September 1815, † 5. Februar 1875), Herrn auf Schulenburg. [Osnabrück und Schulenburg.]

II. Linie, Campe.

Friedrich Freiherr von Dincklage, geb. 25. Juli 1839 zu Campe, Herr auf Campe (ca 2000 Morgen) und Osterwedde, Kreis Aschendorf in der Provinz Hannover (Allodialbesitz seit 1670), Rechtsritter des Johanniterordens, Kön. preuß. Generalmajor und Kommandeur der 9. Kavalleriebrigade, verm. 25. November 1865 mit

Frida, geb. 18. September 1839, des † Carl von Mengersen auf Hülfede und Schmarrie und der Wilhelmine geb. Freiin von der Schulenburg a. d. H. Altendorf Tochter.

Sohn: Hans-Ulrich Theodor Herbord Alexander, geb. 19. August 1869 zu Osnabrück, Kön. preuß. Leutnant im posenschen Feldartillerieregiment Nr. 20.

Schwestern.

1. † Emmy [Amalie] (geb. 13. März 1825, † 29. Juni 1891 zu Berlin, Stiftsdame zu Borstel).
2. Clara, geb. 25. November 1829.
3. Agnes, geb. 28. November 1841, verm. I) mit Ernst Georg Hermann von Stolzenberg († 30. Januar 1871) auf Sögeln im Reg.-Bez. Osnabrück, Kön. hannov. Hauptmann; II) 19. Juni 1879 zu Genua mit William H. Thaule aus New York.

Mutter.

Julie, geb. 31. Juli 1803, des † Theodor Wilhelm Carl Friedrich von Stolzenberg auf Lutwersen im Amte Neustadt am Rubenberge in der Provinz Hannover, Kön. hannov. Oberst a. D. und vormal. Kommandanten von Harburg, Tochter, verm. 7. Oktober 1823 mit dem Frhrn Hermann Eberhard Friedrich (geb. 14. August 1796, † 14. Mai 1886), Herrn auf Campe und Osterwedde, Kön. hannov. Hauptmann.

Vatersgeschwister.

1. † Wilhelm Christian Carl (geb. 1797, † 6. Januar 1872 zu Hildesheim, vorm. Kön. hannov. Drost zu Osnabrück, verm. mit Hermine Suchendorf [geb. 24. Juni 1814, † im März 1871]).

   Tochter: Irmengard, geb. 18. Oktober 1840, verm. 15. September 1862 mit Wilhelm August Gottfried von Lenthe auf Welber in der Provinz Hannover, Kön. preuß. Geh. Ober-Regierungs- und vortragendem Rat im Reichsjustizamt.
2. Rudolf Ernst Georg August, geb. 10. Mai 1801, Kön. preuß. Oberforstmeister a. D., verm. im Mai 1838 mit Auguste von Stolzenberg (geb. 26. Mai 1807, † 3. März 1863), Schwester der Freifrau Julie (s. oben).

   Kinder: 1) Ferdinand August Wilhelm Hermann, geb. 12. April 1839, Kön. preuß. Landgerichtsdirektor zu Kassel, verm. 12. Januar 1870 zu Holzhausen mit

   Amalie Freiin von der Borch, geb. 23. März 1847.

   Kinder: (1) Auguste, geb. 8. Januar 1871 zu Lingen.
   (2) Carl, geb. 14. September 1872 zu Lingen.
   (3) Therese, geb. 14. Oktober 1873 zu Lingen.
   (4) Rudolf, geb. 19. Dezember 1874 zu Lingen, Kadett.

(5) Elisabeth, geb. 23. April 1876 zu Lingen.
(6) Ludmilla, geb. 31. Mai 1880 zu Lingen.
(7) Agnes, geb. 29. Mai 1882 zu Lingen.
(8) Hermann, geb. 12. Dezember 1884 zu Kassel.
(9) Mathilde, geb. 16. September 1887 zu Kassel.

2) Hugo, geb. 20. September 1840, vormal. Kön. hannov. Leutnant.

3. † Charlotte Dorothea Auguste Sofie (geb. 19. Februar 1805, † 9. April 1891 zu Voerstel, Reg.-Bez. Osnabrück, Stiftsdame zu Vilsum).

Dingelstedt, s. Jahrg. 1891, S. 153.

Di Pauli von Treuheim, s. Jahrg. 1891, S. 154.

Ditfurth.

[Lutherisch. — Bayern. — Quedlinburgischer Uradel; bayr. Frhr. 21. August (immatrikuliert 12. Dezember) 1837. — Beschreibung des Wappens und geschichtl. Übersicht im Jahrg. 1864, S. 143.]

Arthur Friedrich August Heinrich Busso Hoimarus Freiherr von Ditfurth, geb. 12. Juli 1831 (des 16. April 1871 † Frhrn Georg, Besitzers der Herrschaft Ober-Theres in Franken, Kön. bayr. Kämmerers und Oberstleutnants a. D., Sohn), Kön. bayr. Leutnant a. D.

Bruder.

† Wilhelm Adalbert (geb. 15. November 1832, † 24. Dezember 1866, Kön. bayr. Oberleutnant a. D., verm. mit Marie Stangl [geb. 1843, † 19. Januar 1873 zu Theres]).

Sohn: . . . . . .

Plauhowesky von Langendorf.

[Katholisch. — Oesterreich (Böhmen). — Böhmischer Uradel; oesterr. Frhr. 12. April 1829. — Besitz: das Fideikommiß Nemčic mit den Gütern Krastau und Hodsejau in Böhmen. — Beschreibung des Wappens und geschichtl. Notiz im Jahrg. 1854, S. 112.]

Carl Freiherr Plauhowesky von Langendorf, geb. 13. September 1844, Fideikommißherr, K. u. K. Kämmerer und Oberstleutnant im Ulanenregiment Franz II., König beider Sizilien, Nr. 12, und Kom-

mandant des Militär-Reitlehrerinstituts zu Wien, verm. 9. Dezember 1875 mit

Gabriele von Kulczyce-Wisłocka, geb. 27. Septbr. 1847, StkrD.

Kinder: 1. Carl Ludwig, geb. 2. September 1876.

2. Friederike, geb. 5. Februar 1883.

Schwestern.

1. Friederica, geb. 17. November 1840, Ehrenstiftsdame des K. K. adelig-weltlichen Damenstifts „Maria-Schul" zu Brünn.
2. Babette, geb. 9. Mai 1842, verm. 15. Februar 1868 mit Kálman Hármos de Hyhálom, K. u. K. Rittmeister und Garde der Kön. ungar. Leibgarde.
3. Marie, geb. 25. August 1853, verm. 19. September 1881 zu Salzburg mit Hans von Arthold, K. u. K. Generalmajor und Brigadier.

Mutter.

Friederica geb. Gräfin von Kuenburg, geb. 8. November 1813, Besitzerin der Güter Statenitz und Kamajk in Böhmen, StkrD. und Ehrenstiftsdame des Kön. bayr. St. Anna-Ordens, verm. 15. Februar 1840 mit dem Frhrn Friedrich (geb. 3. Februar 1811, † 22. Oktober 1881), K. K. Kämmerer und Generalmajor a. D. [Salzburg.]

Vatersgeschwister.

1. Anna, geb. 4. August 1816.
2. † Ernst (geb. 11. Januar 1830, † ....), K. K. Rittmeister a. D., verm. 14. Juli 1860 mit

Adèle von Udryška, geb. 24. Oktober 1834; ist wiederverm.

Dobeneck.

[Lutherisch. — Preußen und Bayern. — Vogtländischer Uradel; eingetragen in die Kön. bayr. Adelsmatrikel bei der Freiherrenklasse 9. Oktober 1826, kön. preuß. Genehmigung zur Fortführung des Freiherrenstandes 18. Januar 1844 (für Carl Ferdinand, Kön. preuß. Generalleutnant a. D., Großvater des nachstehenden Frhrn Ernst). — Beschreibung des Wappens und geschichtl. Übersicht im Jahrg. 1858, S. 120.]

Hans Wilhelm Ernst Freiherr von Dobeneck, geb. 24. Juli 1857 (des 2. Juni 1864 † Frhrn Hans Carl, Grubendirektors zu Siegen, Sohn), Kön. preuß. Premierleutnant a. D., verm. 21. September 1882 zu Berlin mit

Marie, geb. 25. März 1859 zu Berlin, des Konsuls Gustav Müller zu Berlin Tochter.

Sohn: Hans Carl, geb. 15. Juni 1886 zu Berlin.

Schwestern.

1. Elisabeth, geb. 16. Februar 1860.
2. Margarethe, geb. 29. Juni 1863, verm. im September 1888 mit Dr. jur. Max Brückner, Reg.-Assessor.

Vatersgeschwister.

1. Henriette Caroline Sofie, geb. 1 Juni 1827, verm. 10. Juli 1866 zu Berlin mit Carl Eduard Georg von Jagow († 28. November 1888), Fideikommißherr auf Rühstedt, Quitzöbel ꝛc. in der Provinz Brandenburg, Erbjägermeister der Kurmark, Rechtsritter des Johanniterordens, Kön. preuß. Rittmeister a. D.

2. Hans Maximilian Robert, geb. 19. Oktober 1830, Herr auf Nehdorf (1865 käuflich erworben) bei Königsberg in der Neumark, Rechtsritter des Johanniterordens, Kön. preuß. Major a. D., verm. I) 19. Oktober 1858 zu Stralsund mit Emma von Colmar (geb. 23. Februar 1840, † 22. August 1862); II) 18. Juli 1866 mit

Elisabeth, geb. 20. April 1834, des † Dr. jur. Moritz August von Bethmann-Hollweg, Kön. preuß. Staatsministers a. D. und der † Auguste geb. Gebser Tochter. [Berlin.]

Tochter 2r Ehe: Elisabeth, geb. 31. August 1867 zu Nehdorf, verm. 7. Mai 1886 daselbst mit Gottlieb von Cleve, Kön. preuß. Premierleutnant im Husarenregiment von Zieten (brandenb.) Nr. 3.

3. † Hans Hermann (geb. 17. Juli 1835, † 27. Juli 1885), Kön. preuß. Oberstleutnant z. Disp., verm. 4. Febr. 1868 zu Berlin mit

Julie, geb. 17. Juni 1842, des Julius von Treckow auf Grocholin ꝛc. und der Leontine geb. von Enkevort Tochter. [Berlin.]

Kinder: 1) Hans Julius Ferdinand, geb. 28. Juli 1869 zu Berlin, Kön. preuß. Leutnant im 1. Garderegiment zu Fuß.
2) Marie Leontine Anna, geb. 3. September 1870.
3) Leontine, geb. 28. Januar 1873 zu Berlin.
4) Hans Robert, geb. 30. Januar 1874 zu Berlin.
5) Sofie, geb. 20. Juni 1875 zu Grocholin bei Exin.
6) Marie, geb. 27. August 1879 zu Köln.

4. † Hans Ferdinand Walther (geb. 19. Juli 1838, † 18. Septbr. 1874), Kön. preuß. Oberförster zu Gauleden im Reg.-Bez. Königsberg, verm. 22. November 1870 zu Berlin mit

Rosalie Antonie Auguste Clotilde, geb. 24. April 1842, des † Kön. preuß. Generals der Kavallerie z. Disp. von Griesheim und der Rosalie geb. von Knebel-Döberitz Tochter.

Großvatersbruder.

† Hans Carl (geb. 20. April 1796, † 22. November 1865, Besitzer der Güter Bug, Brandstein, Schlegel und Zoditz in Franken, Ehrenritter des Johanniterordens, Kön. bayr. Kämmerer, Regierungsrat und Konsistorialdirektor, verm. 13. September 1828 mit Fanny [Franziska] Freiin von Welden [geb. 13. September 1807; katholisch, † 24. Januar 1881 zu München]).

Kinder: 1. Caroline, geb. 5. August 1831.
2. Luise, geb. 10. Oktober 1832.
3. Hans Alban, geb. 20. November 1833, verm. 28. Juli 1857 mit

Wilhelmine Marianne, geb. 28. Juli 1838, des Carl Moritz von Nostitz, Kön. sächs. Majors a. D., und der Wilhelmine geb. von Lümpling Tochter. [Schwabing.]

Kinder: 1) Hans Heinrich, geb. 12. April 1858, Kön. preuß. Premierleutnant im Inf.-Reg. Nr. 142.
2) Hans Günther, geb. 9. August 1861, Kön. preuß. Premier-

leutnant im 1. bad. (Leib-) Grenadierregiment Nr. 109, verm. 21. Oktober 1889 mit

Lucy, geb. 13. November 1869, des † August Frhrn von Hanstein, Kön. preuß. Hauptmanns, und der Josephine geb. Freiin von Palombini Tochter.

Tochter: . . . . ., geb. 19. Juni 1891 zu Karlsruhe.

3) Anna, geb. 16. April 1863.

4) Sofie, geb. 8. August 1864, verm. 26. Mai 1890 mit Sigmund Frhrn Tucher von Simmelsdorf.

5) Hans Arnold, geb. 30. Mai 1867.

6) Hans Gottfried, geb. 15. November 1868 zu Brandstein, Kön. preuß. Leutnant im 6. thür. Inf.-Reg. Nr. 94 (Großherzog von Sachsen).

7) Martha, geb. 7. Dezember 1870.

8) Hans Carl, geb. 26. Mai 1872.

9) Hans Friedrich, geb. 28. März 1874.

10) Hedwig, geb. 20. Mai 1877.

4. † Hans Rudolf (geb. 14. Mai 1835, † 30. Oktober 1886 zu München), Kön. bayr. Rittmeister a. D., verm. 16. Juni 1874 mit Marie Gießler. [Frankfurt a. M.]

5. Hans Carl, geb. 18. Mai 1838, verm. 18. Mai 1863 mit Thekla von Sperl, geb. 7. April 1841.

Tochter: Erneſtine, geb. 28. Juni 1865.

6. Hans Ludwig, geb. 18. Oktober 1843, Kön. bayr. Landgerichtsrat zu München.

Doblhoff-Dier, ſ. Jahrg. 1891, S. 155.

Dobrzensky von Dobrzenitz.

[Katholiſch. — Oeſterreich (Böhmen) und Ungarn. — Böhmiſcher Uradel; böhm. Frhr. d. d. Wien 21. Februar 1774. — Beſchreibung des Wappens und geſchichtl. Überſicht im Jahrg. 1853, S. 90; vgl. auch den gleichnamigen Artikel im Taſchenbuch der Gräfl. Häuſer.]

I. Linie.

Johann Wenzel Freiherr Dobrzensky von Dobrzenitz, geb. 28. März 1841 (des 25. Dezember 1869 † Frhrn Johann Joſef, Herrn auf Ghotěborž, Dobkau und Nemojow, Sohn), Herr auf Ghotěborž, Dobkau und Nemojow in Böhmen, Ehrenritter des ſouver. Malteſerordens, K. u. K. Kämmerer, verm. 1. Mai 1869 zu Graz mit

Eliſabeth Gräfin Kottulinsky, geb. 24. März 1850, SlkD. [Schloß Ghotěborž.]

Kinder: 1. Johann Joſef, geb. 29. April 1870, K. u. K. Leutnant im Ulanenregiment Erzherzog Carl Nr. 3.

2. Ottocar Ludwig, geb. 11. Mai 1871, K. u. K. Leutnant im Ulanenregiment Fürst zu Schwarzenberg Nr. 2.
3. Jaroslaw Anton, geb. 16. April 1872.
4. Maria Elisabeth Adelheid, geb. 7. Dezember 1875.
5. Carl Kunata, geb. 16. September 1877.

Bruder.

Maria Ludwig, geb. 31. Januar 1844, Besitzer von Rochnovec.

Vatersgeschwister.

1. † Michael (geb. 14. September 1805, † 4. November 1877, K. K. Kämmerer und Major a. D., verm. 10. Januar 1831 mit Caroline Gräfin Pachta, Freiin von Rayhofen [geb. 18. September 1802, † im April 1887], StkrD.).
   Töchter: 1) Sophia Maria Antonia Maximiliana Carolina, geb. 29. Oktober 1831 zu Wittingau in Böhmen, Besitzerin des Gutes Sirning in Oberoesterreich, verm. 29. Mai 1855 zu Prag mit Llewellyn Frhrn Kast von Ebelsberg, K. K. Rittmeister a. D.
   2) Anna, geb. 9. November 1832, Stiftsdame des K. K. Theresianischen adeligen Damenstifts auf dem Hradschin zu Prag.
2. Josepha, geb. 4. Mai 1817, StkrD., verm. 28. Oktober 1851 mit Leopold Frhrn Henniger von Seeberg († 17. April 1860), K. K. Major a. D.

II. Linie.

Wenzel Peter Freiehrr Dobrzensky von Dobrzenitz, geb. 30. Mai 1813 (des 21. September 1862 † Frhrn Wenzel, Herrn auf Aubrow, Přibram und Negepin, K. K. Kämmerers, Sohn), K. u. K. Kämmerer, verm. 30. November 1889 mit
Josefine verwitweter Albert, geb. Procházka. [Prag.]

Schwestern.

1. Maria Ludovica Franziska, geb. 6. September 1839, StkrD., verm. 13. Dezember 1866 mit Hugo Frhrn Wiedersperger von Wiedersberg, Besitzer der Herrschaft Medleśic, K. u. K. Kämmerer und Oberleutnant a. D.
2. Aloysia Franziska, geb. 25. September 1840.

Vatersgeschwister.

1. † Procop Johann (geb. 19. August 1813, † 20. September 1873 zu Pottenstein bei Reichenau, K. K. Kämmerer und Feldmarschall-Leutnant a. D., auch Inhaber des 13. Dragonerregiments Prinz Eugen von Savoyen, verm. 7. Januar 1851 mit Elisabeth Gräfin von Harbuval und Chamaré [geb. 8. Februar 1831, † 25. August 1883], Besitzerin des Gutes Pottenstein in Böhmen, StkrD.).
   Kinder: 1) Anna Elisabeth Ludovica Antonia Huberta Gräfin Dobrzensky von Dobrzenitz, geb. 25. Februar 1852 (s. Taschenbuch der Gräfl. Häuser).
   2) Johann Anton, geb. 25. November 1851, Besitzer der Herr-

schaft Pottenstein, K. u. K. Kämmerer und Landtagsabgeordneter des Königr. Böhmen, verm. 9. August 1887 mit
Anna Gräfin Kolowrat-Krakowsky, geb. 28. Februar 1865.
Sohn: Anton, geb. 11. Juli 1889 zu Pottenstein.
2. Antonia, geb. 20. Januar 1815, Stiftsdame des K. K. Theresianischen adeligen Damenstifts auf dem Hradschin zu Prag.

(von Doliniany-) Doliniański, s. Jahrg. 1891, S. 156.

Donnersperg, s. Jahrg. 1891, S. 156.

Döpfner, s. Jahrg. 1891, S. 157.

Dormus von Kilianshausen, s. Jahrg. 1891, S. 158.

Dörnberg.

[Preußen (die Provinzen Hessen-Nassau und Hannover), Grhzgt. Hessen, Bayern und Baden. — Hessischer Uradel; Reichsfrhr. d. d. Wien 16. April 1663. — Gemeinschaftlicher Besitz beider Linien im Fideikommißverband (seit 1618): A. im Reg.-Bez. Kassel: die Rittergüter Hausen (seit 1463 im Besitz der Familie, 213 Hekt.), Hunstadt (146 Hekt.), Ottersbach (119 Hekt.) und Waldungen (1412 Hekt.), sowie Ländereien zu Breitenbach a. Herzberg (120 Hekt.), Neustadt ꝛc., B. im Grhzgt. Hessen, Kreis Alsfeld: das Rittergut nebst Waldungen zu Selbelsdorf (253 Hekt.). — Beschreibung des Wappens und geschichtl. Notiz im Jahrg. 1856, S. 143; Stammtafel des Geschlechts im Jahrg. 1859, S. 143; vgl. auch den gleichnamigen Artikel im Taschenbuch der Gräfl. Häuser.]

I. Linie, Hausen. (Reformiert.)

Hugo Friedrich Wilhelm Freiherr von Dörnberg, geb. 2. April 1814 zu Kassel, Majoratsherr auf Dittershausen, Ehrenritter des Johanniterordens, Kön. preuß. Kammerherr, Obervorsteher des ritterschaftlichen Stifts Kaufungen mit Wetter, verm. 22. Oktober 1871 zu Kassel mit
Cécilie Franziska, geb. 18. März 1849 zu Stammen im Kreise Hofgeismar, Reg.-Bezirks Kassel, des Alfred Otto Rabe von Pappenheim und der Katharina Sofie Elisabeth geb. Rommel Tochter.
Kinder: 1. Hans-Carl Friedrich Wilhelm Ernst, geb. 23. Dezember 1875 zu Kassel.
2. Carola Elisabeth Marie Luise, geb. 6. Oktober 1877 zu Kassel.

3. Hermann Alfred Heinrich Ferdinand Berthold, geb. 25. August 1880 zu Kassel.
4. Hugo Max Friedrich Ludwig, geb. 12. März 1884 zu Kassel.

Mutter.

Caroline Elisabeth Wilhelmine Sofie, geb. 10. August 1822, des † Christian von Schmerfeld, Kurfürstl. hess. Obergerichtsdirektors, und der † Sofie Freiin von Leonhardi Tochter, verm. mit dem Frhrn Hermann (geb. 17. Dezember 1813, † 25. Juni 1846), Kurfürstl. hess. Oberfinanzassessor a. D.; wiederverm. 20. April 1857 zu Kassel mit Carl Frhrn von Günderrode genannt von Kellner, Dr. phil., Ehrenritter des Johanniterordens. [Frankfurt a. M.]

Vatersgeschwister.

1. Emilie, geb. 20. Juli 1810, verm. 18. Mai 1829 mit Walther Frhrn van der Hoop († 29. Januar 1881), Grhzgl. hess. Forstmeister a. D. [Darmstadt.]
2. † Philipp Friedrich Ernst (geb. 12. August 1818 zu Lorsch im Grhzgt. Hessen, † 13. Februar 1858 zu Frankfurt a. M., Kurfürstl. hess. Kammerherr, Geh. Legationsrat, Bundestagsgesandter, außerordentl. Gesandter und bevollm. Minister am Kön. württemb. und Grhzgl. hess. Hofe, sowie bei der Freien Stadt Frankfurt a. M., verm. 9. Oktober 1851 mit Hyma Gräfin von Innhausen und Knyphausen [geb. 12. August 1824, † 5. Mai 1860]).

Kinder: 1) † Carl Hans Friedrich Ernst (geb. 21. Oktober 1854 zu Paris, † 15. Februar 1891 zu St. Petersburg, Legationsrat bei der Kaiserl. deutschen Botschaft in St. Petersburg und Leutnant der Reserve des 2. Grhzgl. hess. [Leib-] Dragonerregiments Nr. 24).

2) Luise Marie Emilie Pauline, geb. 1. September 1858 zu Frankfurt a. M.

Urgroßvatersbruder.

† Ludwig Wilhelm (geb. 24. Januar 1773, † 17. März 1836, Kurfürstl. hess. Major bei den freiwilligen reitenden Jägern, verm. 2. März 1817 mit Caroline [geb. 4. März 1793, † 30. August 1842], des † Wilhelm Lebrecht von Baumbach auf Kirchheim und der † Karoline geb. Freiin Schenk von Schweinsberg Tochter).

Sohn: Moritz Wilhelm Friedrich Ferdinand, geb. 25. Mai 1821, Senior der Gesamtfamilie, Erbküchenmeister von Hessen, vormal. Kurfürstl. hess. Kammerherr und Oberschenk, verm. 1. März 1851 mit Marie Freiin von Malapert genannt Neufville (geb. 19. Dezember 1831, † 19. April 1891 zu Kassel). [Kassel.]

Kinder: 1) Anna Maria Constantine Mathilde, geb. 26. April 1854.
2) Luise Caroline, geb. 23. März 1857.

II. Linie, Herzberg. (Reformiert und lutherisch.)

1. Ast.

[Das Schloß Herzberg nebst Zubehör ist seit 1477 im Besitz der Familie. — Hannov. Anerkennung des Freiherrenstandes 9. Januar 1839 (für den nachstehenden Frhrn Emil). — Über die ältere Genealogie s. Jahrg. 1863, S. 145.]

Frederick Carl Eduard Freiherr von Dörnberg zu Herzberg, geb. 29. Januar 1844 zu Stade, Pächter des Rittergutes Lauenau bei

Bad Nenndorf in der Provinz Hannover, verlobt im Mai 1891 mit Anna, des † Oberappellationsgerichtsrats von Lenthe und der † .... geb. von Schlepegrell Tochter.

Halbgeschwister

aus des Vaters zweiter Ehe:

1. Ann Emily Georgina Sofie Albertine, geb. 9. Januar 1859 zu Kopenhagen.
2. Wolfgang Ferdinand, geb. 5. August 1863 zu Skanowitz in Preuß.-Schlesien, Kön. preuß. Leutnant im oldenburg. Inf.-Reg. Nr. 91.

Mutter.

Adeline Luise Clara, geb. 4. Mai 1829 zu Eckerde, des Ferdinand von Holle, vormal. Kön. hannov. Majors, Tochter, verm. 13. Februar 1858 zu Hannover mit dem Frhrn Emil Friedrich Konrad Heinrich August (geb. 28. Mai 1815 zu Hannover, † 23. Dezember 1888 zu Göttingen), Senior der Gesamtfamilie, Erbküchenmeister von Hessen, Ehrenritter des Johanniterordens, Kurfürstl. hess. Kammerherrn (war vermählt in erster Ehe 25. Oktober 1839 zu Hannover mit Anna Halkett [geb. 26. Mai 1820 zu Celle, † 26. Juni 1845 zu Voldagsen in der Provinz Hannover]). [Göttingen.]

Großvatersbrüder.

1. † Carl Wilhelm Heinrich (geb. 2. Oktober 1796, † 22. November 1873 zu Berlin, Rechtsritter des Johanniterordens, Kön. preuß. Oberforstmeister a. D., verm. 28. Dezember 1823 mit Emma [geb. 30. Juli 1802, † 9. Mai 1877], des † Leopold von Rohr, Kön. preuß. Regierungspräsidenten, und der † Amalie geb. Haß Tochter).
   Kinder: 1) Albert Heinrich Leopold Carl, geb. 15. Dezember 1824, Rechtsritter des Johanniterordens, Kön. preuß. Konsistorialpräsident und Direktor des Konsistoriums der Provinz Ostpreußen, verm. 12. Mai 1862 mit
   Emilie Pönsgen, geb. 26. März 1836. [Königsberg i. Pr.]
   Kinder: (1) Carl Albert Friedrich Hans, geb. 2. November 1863.
   (2) Emma Sofie Auguste Amalie, geb. 15. Dezember 1864 zu Siegen im Reg.-Bezirk Arnsberg in Westfalen.
   (3) Anna Bertha Hermine, geb. 19. März 1866 zu Siegen.
   (4) Elisabeth Henriette Ottilie Aline, geb. 1. März 1868 zu Siegen.
   (5) Ernst Julius Leo Carl, geb. 13. April 1873 zu Siegen.
   (6) Martha Helene Julie Christiane, geb. 28. August 1875 zu Siegen.
   (7) Maria Helene Alwine Emilie, geb. 18. November 1878 zu Oppeln.
   2) Carl Theodor Alexander Philipp, geb. 11. Dezember 1825, Ehrenritter des Johanniterordens, Kön. preuß. Geh. Regierungsrat z. Disp., verm. 20. September 1882 mit
   Selma Therese Alexandrine Agathe Ida, geb. 27. November 1846, des † Ludwig von La Chevallerie, Kön. preuß. Generalmajors z. Disp., und der Ida geb. von Berg ältester Tochter. [Magdeburg.]
   3) Hermann Wilhelm Carl Georg, geb. 2. November 1828, Rechts-

ritter des Johanniterordens, Kön. preuß. Generalmajor z. Disp., verm. I) 7. Dezember 1865 zu Friedland bei Göttingen mit Emilie Freiin von Dörnberg zu Herzberg (geb. 18. August 1840 zu Stade, † 13. Februar 1867); II) 30. September 1877 zu Oldenburg mit

Anna, geb. 16. Februar 1838, des † Theodor Adolf Georg von Wedderkop, Grhzgl. oldenburg. Kammerherrn und Oberappellationsgerichtsrats a. D. und Mitglieds des Oberkirchenrats, und der † Margarethe Auguste Claudine geb. von Rumohr a. d. H. Cryfebye Tochter. [Kassel.]

Tochter 2r Ehe: Cordelia Margarethe Ferdinandine Emily, geb. 23. September 1879 zu Metz.

4) Heinrich Friedrich August Carl, geb. 8. Februar 1831, verm. 1873 mit Antonie Walter († 24. März 1874). [Dresden.]

Sohn: Julius, geb. 8. März 1874.

5) Ferdinand Ernst Wilhelm Carl, geb. 10. Juli 1833, Rechtsritter des Johanniterordens, Kön. preuß. Generalleutnant, Kommandant von Altona und der in Hamburg garnisonierenden Truppen, verm. 16. März 1886 zu Potsdam mit

Marie, geb. 21. Februar 1859 zu Vargatz, des Friedrich von Behr auf Schmoldow, Kön. preuß. Kammerherrn, und der Marie geb. Homeyer Tochter.

Kinder: (1) Burkhart, geb. 14. Juli 1887 zu Altona.
(2) Tochter . . . . ., geb. 7. April 1891 zu Altona.

6) Julius Carl, geb. 25. Januar 1837, Ehrenritter des Johanniterordens, Kön. preuß. Landrat des Landkreises Kassel, verm. 19. April 1876 zu Hannover mit

Adelheid Emilie Laurette Emma Luise Henriette, geb. 29. Juli 1846 zu Hildesheim, des Wilhelm von Linsingen, Kön. preuß. Kreishauptmanns, und der Marie geb. von Berlepsch Tochter.

Kinder: (1) Margarethe Emma Marie Anna, geb. 14. Januar 1877 zu Peine.
(2) Hans Wilhelm Albert, geb. 23. Januar 1878 zu Iburg.
(3) Freya Dorothea Marie Sofie, geb. 26. Juli 1879 zu Iburg.
(4) Emma Georgine Emilie Paula, geb. 25. Februar 1882 zu Linden bei Hannover.
(5) Marie Johanna Ida Anna-Marie, geb. 11. Februar 1883.

2. † Alexander (geb. 24. Oktober 1801, † 6. Mai 1860, Kurfürstl. hess. Kammerherr, Gesandter und Staatsminister a. D., verm. 1824 mit Wilhelmine [geb. 1806, † 1826], des † Karl Friedrich Luderus von Carlshausen, Kurhess. Ministers, und der Marie Dorothea geb. Gullmann Tochter).

Sohn: Ernst, geb. 1. Oktober 1825, Gutsbesitzer auf Hof Fremersberg bei Baden-Baden, verm. 4. Mai 1859 mit

Marie, geb. 7. September 1840 zu Kassel, des † Ernst von Baumbach auf Ropperhausen, Kurfürstl. hess. Kammerherrn und Oberjägermeisters, und der † Cäcilie geb. von und zu Bischofshausen Tochter. [Fremersberg.]

Tochter: Anna Margarethe Cäcilie, geb. 19. Juni 1869 zu Hof Fremersberg.

2. Ast.

(Im Mannesstamme erloschen.)

[Derselbe gehört der Ganerbschaft des altadeligen Hauses Alten-Limpurg zu Frankfurt a. M. an; immatrikuliert im Königreich Bayern bei der Freiherrenklasse 16. Dezember 1812. — Über die ältere Genealogie s. Jahrg. 1856, S. 144.]

† Johann Friedrich Carl Freiherr von Dörnberg zu Herzberg (geb. 23. Juli 1796 zu Ansbach; katholisch; † 20. Februar 1833 zu München [des 25. November 1828 † Frhrn Heinrich Ernst Friedrich Konrad, Kön. bayr. Kämmerers, Wirkl. GRats, Staatsrats und Regierungspräsidenten, Sohn]), Ehrenritter des souver. Malteserordens, Kön. bayr. Kämmerer, verm. 28. September 1830 zu Paris mit

Ernestine Freiin von Pfeffel, geb. 20. April 1810 (katholisch); wiederverm. mit dem Kaiserl. russ. Wirkl. Staatsrat von Tutschef († 27. Juli 1873).

Brüder.

1. † Alexander Friedrich Ernst Moritz Graf von Dörnberg zu Herzberg (geb. 16. April 1801 zu Ansbach, † 26. November 1878 [s. Taschenbuch der Gräfl. Häuser]).
2. † Carl Friedrich Wilhelm Maximilian (geb. 10. Juni 1809 zu Baireuth, † 26. Oktober 1861 zu Regensburg, Ehrenritter des Johanniterordens, Grhzgl. hess. Kammerherr, Major à la suite und Hofmarschall a. D., verm. 17. Januar 1853 zu Darmstadt mit Melanie Freiin von Leykam [geb. 21. Dezember 1811 zu Wien; katholisch; † 23. September 1882], Ehrendame des Kön. bayr. Theresienordens, Grhzgl. hess. Schlüsseldame).

   Tochter: Mathilde Wilhelmine Ernestine Cäcilie Franzisca Maria, geb. 16. Dezember 1854 zu Darmstadt (katholisch), verm. im Januar 1886 mit Hubert Frhrn von Schorlemer (katholisch), Premierleutnant im Kön. sächs. 1. Husarenregiment Nr. 18.

Dorth.

[Katholisch. — Grhzgt. Hessen und Preußen (Rheinprovinz). — Geldernscher Uradel; der Freiherrenstand dieser Familie ist bis 1650 hinauf nachgewiesen und beim Deutschen Orden anerkannt worden; durch Reskript des Kön. preuß. Staatsministeriums d. d. 16. Januar 1828 erhielten die verwitwete Frau von Dorth geb. Freiin Raitz zu Frentz zu Bonn und ihre vier Kinder: Rudolf von Dorth († 7. Juni 1870), Kön. preuß. Rittmeister a. D. (s. unten), Carl, Auguste und Amalie von Dorth, gleichfalls eine Anerkennung ihres Freiherrenstandes. — Besitz: die Fideikommißgüter zu und bei Neckarsteinach im Grhzgt. Hessen, ferner das Rittergut Wartenstein und Güter zu Rheinbrohl und Wendelsdorf in den Rheinlanden. — Beschreibung des Wappens im Jahrg. 1859, S. 147, und geschichtl. Übersicht im Jahrg. 1858, S. 123.]

Lothar Franz Hubert Freiherr von Dorth zu Neckarsteinach, geb. 11. Juli 1830 zu Koblenz, K. u. K. Kämmerer und Rittmeister a. D.

Geschwister.

1. Rudolf Carl Hubert, geb. 29. September 1833 zu Mannheim, Ratsgebietiger und Komtur des Deutschen Ordens zu Schlanders, K. u. K. Kämmerer und Major a. D.
2. Auguste Josefine Huberta, geb. 4. August 1885 zu Mannheim, Stiftsdame des Damenstifts des niederrheinischen ritterbürtigen Adels.
3. Maria Ludovica Huberta, geb. 20. März 1837 zu Mannheim, Stiftsdame desselben Damenstifts.
4. Ludwig Hubert, geb. 15. Dezember 1838 zu Neckarsteinach.
5. Adolfine Huberta, geb. 12. Mai 1840 zu Neckarsteinach, Stiftsdame des Damenstifts des niederrheinischen ritterbürtigen Adels.
6. Johann Anton Hubert, geb. 1. Januar 1842 zu Neckarsteinach, Ehrenritter des souver. Malteserordens, Mitglied der Genossenschaft des niederrheinischen ritterbürtigen Adels, K. u. K. Kämmerer und Oberleutnant a. D., verm. I) 9. Januar 1877 mit Amalie Gräfin von Walderdorff (geb. 13. Juni 1856, † 25. Mai 1881); II) 24. Juli 1883 mit
Natalie Freiin von Thüngen, geb. 22. Februar 1859. [Neckarsteinach am Neckar.]
Töchter 1r Ehe: 1) Anna Maria Huberta, geb. 15. Dezember 1877 zu Neckarsteinach.
2) Maria Mauritia Huberta, geb. 17. Januar 1879 zu Neckarsteinach.
7. Carl Rudolf Hubert, geb. 10. Juni 1843 zu Neckarsteinach.
8. Wilhelm Emanuel Hubert, geb. 9. Oktober 1851 zu Heidelberg.

Mutter.

Anna-Maria geb. Freiin von Marsberg, geb. 29. September 1811, StkrD., verm. 25. September 1829 mit dem Frhrn Rudolf (geb. 11. Oktober 1798, † 7. Juni 1870), Herrn auf Wartenstein rc., Kön. preuß. Rittmeister a. D.

Vaterschwester.

Auguste Huberta, geb. 18. Mai 1805 zu Heidelberg, verm. 2. Juni 1827 mit Franz Hugo Edmund Frhrn von Spies zu Büllesheim.

Döry von Jobbaháza, s. Jahrg. 1891, S. 158.

Drasche von Wartinberg, s. Jahrg. 1891, S. 159.

Drechsel, s. Jahrg. 1891, S. 160.

Drechsel auf Deufstetten, s. Jahrg. 1891, S. 160.

Dreihann und Sulzberg am Steinhof, s. Jahrg. 1891, S. 161.

Droste zu Hülshoff
(a. d. H. der Herren von Deckenbrock).

[Katholisch. — Preußen (Provinz Westfalen) und Oldenburg. — Westfälischer Uradel; preuß. Genehmigung zur Fortführung des Freiherrenstandes 28. Februar 1843. — Beschreibung des Wappens im Jahrg. 1855, S. 127, und geschichtl. Übersicht im Jahrg. 1854, S. 119.]

Franz Werner Friedrich Aloysius Pius Johannes Freiherr Droste zu Hülshoff, geb. 29. Juni 1872 zu Hülshoff, Besitzer der Rittergüter Hülshoff, Schenkinck, Brock und Deckenbrock.

Schwestern.

1. Carola Franziska Maria Luisa Huberta, geb. 9. April 1865, verm. 27. November 1890 mit Walter von Bothmer, Kön. preuß. Leutnant im oldenburg. Inf.-Reg. Nr. 91.
2. Maria Theresia Hermanna Josepha Huberta, geb. 3. Oktober 1866.

Mutter.

Cäcilie geb. Freiin von Elmendorff a. d. H. Füchtel, geb. 28. Mai 1836, Herrin der Güter Füchtel, Welpe und Elmendorffsburg im Grhzgt. Oldenburg, verm. 5. September 1863 mit dem Frhrn Heinrich Johann (geb. 23. Februar 1827, † 9. Februar 1887), Besitzer der Rittergüter Hülshoff, Schenkinck, Brock und Deckenbrock, Ehrenritter des souver. Malteserordens, Kön. preuß. Premierleutnant a. D. und Landrat z. Disp. [Hülshoff.]

Vatersgeschwister.

1. Maximilian Friedrich, geb. 7. Februar 1832, Kön. preuß. Leutnant a. D. und Amtmann zu Senden.
2. Friedrich Julius, geb. 23. Dezbr. 1833, Kön. preuß. Regierungsrat im Kollegium der Generalkommission zu Münster.
3. Therese Luise, geb. 1. Juni 1835, Dame im Orden von „Sacré cœur" zu Blumenthal.
4. Clemens Friedrich, geb. 28. Mai 1837, Besitzer der Rittergüter Stapel und Giskinck, Kön. preuß. Landrat z. Disp., verm. 7. August 1873 zu Haus Böddeken mit

Maria von Mallinckrodt, geb. 7. Juli 1846. [Stapel.]

Kinder: 1) Therese, } Zwillingsschwestern, geb. 28. Juli 1874.
2) Marie, }
3) Georg, geb. 7. August 1875.

4) Hermann, } Zwillinge, geb. 22. September 1876.
5) Cäcilia, }
6) Friedrich, geb. 13. Februar 1879.
7) Clemens, geb. 5. Januar 1881.
8) Paula, geb. 27. Mai 1884.
9) Bertha, geb. 13. Mai 1887.

5. Kaspar Carl, geb. 21. März 1843, Besitzer des Gutes Hamborn bei Paderborn, Kön. preuß. Leutnant a. D., verm. 27. Mai 1873 mit Pierrine Fischer. [Hamborn]

Sohn: Heinrich, geb. 23. November 1875.

6. Elisabeth Anna, geb. 1. Juli 1845.

Urgroßvatersbruder.

† Maximilian Friedrich (geb. 23. Oktober 1764, † 8. März 1840. Domherr zu Münster (resignierte seine Präbende 5. September 1788 an seinen Bruder Johann), verm. 7. September 1788 mit Bernhardine Engelen [† 4. Februar 1827]).

Kinder: 1. † Clemens August (geb. 2. Februar 1793, † 13. August 1832, Dr. jur. et phil., Professor zu Bonn, verm. mit Pauline von und zu Mühlen [† 1873]).

Tochter: † Elisabeth Pauline (geb. 11. April 1827, † 8. Febr. 1891).

2. † Josef Maria (geb. 1795, † 13. Januar 1850, Dr. med., verm. 1. Juli 1831 mit Julie Koch [† 7. September 1881]).

Kinder: 1) Max, geb. 18. Mai 1832, verm. 31. Juli 1858 zu Falkenberg mit Johanne Gräfin von Praschma (geb. 15. Oktober 1827, geschieden, † 18. November 1880).
2) Maria, geb. 28. August 1835.
3) Constantin, geb. 2. Januar 1841.
4) Werner, geb. 26. Mai 1843 [ward s. d. 30. Dezember 1875 in die Kön. bayr. Adelsmatrikel bei der Freiherrenklasse eingetragen und erhielt s. d. 17. Januar 1879 für sich und seine etwaigen künftigen Nachkommen die kön. bayr. Genehmigung, sich des Freiherrlichen Titels unter dem Namen „von Decken-brock-Droste zu Hülshoff" zu bedienen].
5) Therese, geb. 28. Mai 1845.
6) Johanna, geb. 29. April 1847, verm. 12. Januar 1869 mit Ludwig Frhrn Gemmingen von Massenbach, Kön. bayr. Kämmerer und Hauptmann a. D.

Droste zu Senden.

[Katholisch. — Preußen (Provinz Westfalen). — Westfälischer Uradel; Reichsfrhr. d. d. Wien 21. Januar 1670. — Geschichtl. Notiz im Jahrg. 1862, S. 141, Beschreibung des Wappens und ältere Genealogie im Jahrg. 1864, S. 189; vgl. auch den Artikel „Droste zu Vischering" im Taschenbuch der Gräfl. Häuser und im Handbuch dazu.]

Maximilian Franz Freiherr Droste zu Senden, geb. 4. Mai 1854.

Geschwister.

1. Antonia Walpurga, geb. 25. Oktober 1855.
2. Maria Franziska, geb. 23. April 1857.

3. Huberta Victoria, geb. 26. Februar 1859.
4. Franz Adolf, geb. 21. Mai 1860.
5. Ferdinand Aloysius, geb. 2. November 1861, Kön. preuß. Leutnant im Kürassierregiment von Driesen (westfäl.) Nr. 4.
6. Kaspar Clemens, geb. 15. November 1863.
7. Sophia Mechtildis, geb. 16. Januar 1865.

Mutter.

Maria geb. Freiin von Fürstenberg a. d. H. Borbeck, geb. 24. Dezember 1831, verm. 21. Juni 1853 zu Borbeck mit dem Frhrn Clemens August (geb. 2. Februar 1821, † 7. Mai 1875), Herrn auf Senden im Kreise Lüdinghausen, Ehrenritter des souver. Malteserordens. [Haus Senden bei Münster.]

Vaterschwestern.

1. Maria, geb. 2. November 1812.
2. † Antonia (geb. 1. April 1819, † 17. August 1889 zu Münster, verm. 15. Juni 1841 mit Clemens Frhrn von Ow zu Ogelborg [† 6. Juli 1849]).

Drotleff von Friedenfels, s. Jahrg. 1891, S. 161.

Dubsky-Trebomislye.

(Im Mannesstamme erloschen.)

[Katholisch. — Oesterreich (Mähren). — Böhmischer Uradel; Reichsfrhr. 11. Dezember 1608 (für Wilhelm, Hofrichter in Mähren). — Über die Geschichte dieses Hauses und die Gräfl. Linien s. den gleichnamigen Artikel im Taschenbuch der Gräfl. Häuser und im Handbuch dazu.]

Des 1834 † Frhrn Heinrich (Geschwisterkindes der beiden Grafen Emanuel und Franz Dubsky [† 13. März 1873, s. Taschenb. der Gräfl. Häuser]) **Tochter**:

Sidonia Freiin Dubsky von Trebomislye, geb. 22. Februar 1832, verm. 1854 mit Dr. med. Alexander Waagner.

Dücker.

[Glevescher Uradel.]

A. Haus in Preußen*.

[Katholisch und evangelisch. — Preußen (Provinz Westfalen). — Reichsadels-Genenerung und Bestätigung mit dem Prädikat „Oder Herr zu Nieder-Rödinghausen" d. d. Preßburg 22. November 1687, kön. preuß. Genehmigung zur Fortführung des Freiherrentitels d. d. Potsdam 22. April 1846 für Theodor von Dücker auf Rödinghausen und diejenigen seiner männlichen Nachkommen, welche

zum Besitz des Fideikommisses Rödinghausen gelangen (s. Jahrg. 1873, S. 121). — Besitz: die laut Testament vom 19. Januar 1713 zu einem Fideikommiß konstituierten Güter Ober- und Nieder-Rödinghausen und Heese im Reg.-Bezirk Arnsberg. — Beschreibung des Wappens im Jahrg. 1856, S. 149, und geschichtl. Übersicht im Jahrg. 1880, S. 147.]

Dietrich Gaudenz Freiherr von Dücker, Edler Herr auf und zu Ober- und Nieder-Rödinghausen und Heese, geb. 4. Dezember 1851 zu Kloschen (des 21. Februar 1890 zu Rödinghausen † Frhrn Clemens August Christian Friedrich Sohn), Fideikommißherr, Kön. preuß. Rittmeister à la suite des 1. Leib-Husarenregiments Nr. 1, verm. 6. Februar 1877 zu Paderborn mit

Caroline, des † Hermann von Schlechtendal, Kön. preuß. Majors a. D., und der Luise geb. Nisse Tochter.

Kinder: 1. Maria Luise Clementine Caroline Stephania von Dücker, geb. 21. Dezember 1877 zu Lippstadt.

2. Clara Luise Caroline Cäcilia von Dücker, geb. 21. November 1878 zu Lippstadt.

3. Luise Achate Franziska Caroline von Dücker, geb. 3. Dezember 1880 zu Neuhaus bei Paderborn.

4. Caroline Maria Clara Annunciata Josepha von Dücker, geb. 30. März 1883 zu Neuhaus bei Paderborn.

5. Clemens August Dietrich Gaudenz Egon Carl Borromäus, geb. 1. Juli 1886 zu Neuhaus bei Paderborn.

6. Tochter . . . . . , geb. 21. Mai 1891 zu Rödinghausen.

Geschwister. (Evangelisch.)

1. Egon Ernst Theodor von Dücker, geb. 4. November 1855 zu Preußisch-Eylau, Kön. preuß. Premierleutnant im westfäl. Trainbataillon Nr. 7.

2. Clara von Dücker, geb. 8. Dezember 1859 zu Preußisch-Eylau.

Vatersgeschwister. (Evangelisch).

1. Elise Marie von Dücker, geb. 1. August 1814, verm. 20. Mai 1835 mit August Philipp von Pöppinghausen († 4. April 1868), Kön. preuß. Justizrat zu Soest.

2. Bertha Adolfine von Dücker, geb. 10. Juni 1817, verm. 15. Juni 1844 mit Wilhelm von der Becke auf Haus Cotten in Westfalen, Kön. preuß. Hauptmann a. D.

3. Caroline Johanne von Dücker, geb. 6. Dezember 1818, verm. 4. August 1841 mit Franz Otto August Gottfried von Michels († 9. Juni 1887), Besitzer des Rittergutes Narteln, Kön. preuß. Geh. Justizrat und Kreisgerichtsdirektor a. D.

4. Theodor Ferdinand Carl von Dücker, geb. 29. März 1822, Ehrenamtmann des Amtes Menden in Westfalen, verm. 8. Oktober 1868 zu Berlin mit

Katharina Sietze, geb. 8. April 1838, in erster Ehe verm. mit Theobald von Galléra († 6. August 1867 zu Charlottenburg), Kön. preuß. Hauptmann im 20. Inf.-Reg.

5. † Wilhelm Eduard von Dücker (geb. 22. Oktober 1823, † 22. Juli 1864), Kön. preuß. Premierleutnant a. D., verm. 21. Juli 1857 mit

Agnes, geb. 31. Mai 1833, des † Grhzgl. hess. Oberforstrats Franz von Zelion genannt von Brandis Tochter.

Söhne: 1) Theodor von Dücker, geb. 11. Mai 1860 zu Gerresheim, Kön. preuß. Premierleutnant im 1. hannov. Inf.-Reg. Nr. 74.

2) Franz von Dücker, geb. 26. Februar 1862 zu Benrath bei Düsseldorf, Kön. preuß. Leutnant im 2. westfäl. Feldartillerieregiment Nr. 7.

6. Franz-Fritz von Dücker, geb. 3. Februar 1827, Kön. preuß. Bergrat a. D., verm. 15. November 1861 mit

Albertine verwitw. von Carissen, geb. Freiin Vincke, geb. 8. Dezember 1838. [Bückeburg.]

7. Emilie Antonie von Dücker, geb. 20. Mai 1829, verm. 26. April 1860 zu Nödinghausen mit Friedrich Frhrn von der Becke († 25. April 1888), Kön. preuß. Generalleutnant a. D. [Erfurt.]

8. † Ernst Carl von Dücker (geb. 20. August 1831, † 17. April 1886), Ehrenritter des Johanniterordens, Kön. preuß. Major a. D. und Oberforstmeister bei der Regierung zu Düsseldorf und Köln, verm. 6. Oktober 1869 zu Berlin mit

Elise Albertine Friederike Doris, geb. 10. November 1849, des † Kön. preuß. Sanitätsrats Dr. med. Wilhelm von Möller einziger Tochter. [Berlin.]

Söhne: 1) Wilhelm Carl Albert von Dücker, geb. 13. April 1871 zu Minden.

2) Ernst Carl Fritz Eduard von Dücker, geb. 27. Oktober 1875 zu Stettin, Kön. preuß. Kadett zu Potsdam.

3) Max Gustav Adolf von Dücker, geb. 28. Januar 1878 zu Stettin.

9. Marie Arnoldine von Dücker, geb. 5. Januar 1834, verm. 31. Januar 1861 zu Nödinghausen mit Heinrich Frhrn von Ledebur, Kön. preuß. Landesgerichtspräsidenten zu Stargard im Reg.-Bez. Stettin.

10. Isabelle Julie von Dücker, geb. 14. April 1839.

B. Haus in Oesterreich.

(Dücker von Haslau.)

[Katholisch. — Oesterreich. — Landmann in Salzburg 1651; Reichsfrhr. mit Vereinigung des von Dückerschen und von Heißpergschen Wappens d. d. Wien 26. Juni 1671, ausgeschrieben in Salzburg 20. Juni 1673; eingetragen in die Kön. bayr. Adelsmatrikel bei der Freiherrenklasse 20. Februar 1813. — Beschreibung des Wappens und geschichtl. Übersicht im Jahrg. 1887, S. 193.]

Gustav Adolf Maximilian Hieronymus Qualbert Freiherr Dücker von Haslau, geb. 26. Februar 1831, K. u. K. Kämmerer, Feldmarschall-Leutnant z. Disp., verm. 3. Oktober 1865 zu Wien mit

Pia Gräfin Ghristalnigg von und zu Gilleistein, geb. 20. Februar 1834. [Salzburg.]

Kinder: 1. Pia, geb. 25. Juli 1866 zu Wien.

2. Paula, geb. 25. November 1867 zu Kőszthely.

3. Carl, geb. 22. April 1870 zu Kőszthely, K. u. K. Leutnant der Reserve des tiroler Jägerbataillons.

Bruder.

Friedrich Georg Clemens Qualbert, geb. 30. August 1832, K. K. Oberleutnant a. D.

Mutter.

Amalie geb. Gräfin von Hegnenberg-Dux, geb. 15. Juli 1805, verm. 20. April 1830 mit dem Frhrn Carl Dismas (geb. 1798, † 2. April 1870).

Du Jarrys von La Roche, s. J. 1891, S. 162.

Du Mont von Monten, s. J. 1891, S. 164.

Dungern, s. Jahrg. 1891, S. 164.

Du Prel (de Chapois), s. Jahrg. 1891, S. 166.

Durant, s. Jahrg. 1891, S. 168.

Dürfeld, s. Jahrg. 1891, S. 169.

Dürnitzl von Dürniz, s. Jahrg. 1891, S. 169.

Dürsch, s. Jahrg. 1891, S. 170.

Dyherrn*.

[Lutherisch. — Preußen (Provinz Schlesien). — Schlesischer Uradel, böhm. Frhr. d. d. Wien 12. Juli 1655 für den jedesmaligen Ältesten des Geschlechtes a. d. H. Ober-Herzogswaldau bei Freystadt im Reg.-Bezirk Liegnitz, oder wer per testamentum von dem ältesten Freiherrn dazu ernannt, kön. preuß. Anerkennung

d. d. Potsdam 15. Mai 1754. — Beschreibung des Wappens und geschichtl. Übersicht im Jahrg. 1870, S. 181; über die ältere Genealogie s. Jahrg. 1872, S. 132 ff.; vgl. auch den Artikel „Dyhrn" im Taschenbuch der Gräfl. Häuser und im Handbuch dazu.]

Alfred Gotthard Heinrich Freiherr von Dyherrn, geb. 10. September 1815 zu Klein-Peterwitz (des 18. August 1842 † Febrn Ernst Friedrich Gotthard Sohn), Kön. preuß. Major a. D. [Görlitz.]

Vaters-Halbbruder.

† Heinrich von Dyherrn (geb. 21. März 1805, † 3. Mai 1858 zu Glogau, Kön. preuß. Appellationsgerichts-Referendar zu Glogau, verm. mit Henriette Hufnagel [† 17. März 1870 zu Rothenburg im Reg.-Bezirk Liegnitz]).

Kinder: 1. Anna von Dyherrn, geb. 28. November 1838. [Großglogau.]

2. Julius Carl Friedrich von Dyherrn, geb. 1. September 1840 zu Glogau, Bürgermeister der Stadt Rothenburg in der Oberlausitz, verm. mit

Emilie, geb. 2. Dezember 1843, des † Rentiers Apitzsch zu Glogau Tochter.

Kinder: 1) Frida Irma Martha Alice Ludovika Kamilla Melitta Julia von Dyherrn, geb. 14. Januar 1871 zu Rothenburg.

2) Guido Carl Heinrich Julius Maximilian von Dyherrn, geb. 14. März 1873 zu Rothenburg.

3. Paul Hugo Eduard von Dyherrn, geb. 25. Januar 1843, Erbherr auf Ober- (480 Hekt.), Mittel- und Anteil Nieder-Herzogswaldau (452 Hekt.) bei Freystadt in Niederschlesien, verm. 2. Mai 1869 mit Sofie (geb. 16. Mai 1852 zu Gora, † 24. November 1887 zu Herzogswaldau), des † Oberförsters Nackwitz auf den Mollardschen Besitzungen zu Gora in der Provinz Posen Tochter.

Kinder: 1) Margaretha Henriette Anna Luise von Dyherrn, geb. 17. Mai 1870 zu Panienka in der Provinz Posen.

2) Georg Ernst Heinrich Wilhelm von Dyherrn, geb. 10. Oktober 1871 zu Panienka.

3) Paul von Dyherrn, geb. 7. Dezember 1873.

4) Curt von Dyherrn, geb. 10. Juli 1877.

5) Else von Dyherrn, geb. 6. September 1879.

Eben und Brunnen, s. Jahrg. 1891, S. 171.

Eberstein.

[Evangelisch. — Preußen (die Provinzen Sachsen, Westfalen und Brandenburg). — Fränkischer Uradel. — Beschreibung des Wappens, Besitz und Abstammung der verschiedenen Linien im Jahrg. 1861, S. 120, und geschichtliche Übersicht im Jahrg. 1861, S. 156; vgl. wegen der Gesamtgenealogie auch Jahrg. 1878, S. 158 ff. und siehe die Stammtafel im Jahrg. 1890, S. 164.]

I. (Dembofer) Linie.

[Durch Kön. preuß. Kabinettsordre d. d. Berlin 31. Januar 1883 und d. d. Berlin 14. Dezember 1881 als Freiherrlich anerkannt.]

Oskar Karl Emil Freiherr von Eberstein, geb. 30. März 1857 zu Crefeld, verm. 4. Juli 1888 mit
Emma Kilich.
Kinder: 1. Botho Erich Oscar, geb. 14. Juli 1889.
2. Eleonore Dorothea Emma, geb. 10. Oktober 1890.

Brüder.

1. August Friedrich Wilhelm, geb. 14. September 1858 zu Crefeld, Stadtrat in Schwerte, verm. 15. Mai 1884 mit
Anna Ottinghaus.
Töchter: 1) Clara, geb. 26. Januar 1885.
2) Anna Josefine Ottilie, geb. 31. Mai 1891.
2. Rudolf Wilhelm Julius, geb. 28. Februar 1860 zu Baal, Reg.-Bez. Aachen, Kaufmann in Haspe bei Hagen, verm. . . . . mit
Maria geb. Villep.
Tochter: Elisabeth, geb. 18. Juli 1886.

Mutter.

Josefine Franziska Elisabeth geb. Neuendorff, verm. 18. Mai 1856 mit dem Frhrn Emil Karl Ferdinand (geb. 28. Mai 1824 zu Wesel, † 1886), Kön. preuß. Eisenbahn-Stationsvorsteher in Westhofen, Reg.-Bez. Arnsberg.

Vatersgeschwister.

1. † Benno Julius Rudolf (geb. 2. Januar 1826 zu Wesel, † 4. Februar 1885), Kön. preuß. Hauptmann a. D. und Amtmann zu Herborn, verm. I) 16. Mai 1860 mit Mathilde Engelberts (geb. 8. Juli 1830 zu Arnheim, † 1. Dezember 1864); II) 19. März 1866 mit Alma Auguste Caroline von Münchow a. d. H. Radvorf (geb. 5. März 1834, † 18. November 1876); III) im Dezember 1877 mit
Johanna Auguste Emilie Frost, geb. 1. September 1845 zu Koblenz.
Kinder: a) 2r Ehe: 1) Cäcilie Emilie Karoline Mathilde, geb. 27. April 1867 zu Boppard a. Rh.
— b) 3r Ehe: 2) Elsbeth Clara Julie Wilhelmine, geb. 2. November 1878 zu Herborn.
2. Clara Johanna Mathilde, geb. 23. August 1828 zu Wesel, verm. 13. Dezbr. 1850 mit Benjamin Lob († 1890), Fabrikanten zu Aachen.
3. † Max Friedrich Gustav (geb. 7. Septbr. 1829 zu Wesel, † 24. November 1882 zu Altenwald bei Saarbrücken), Kön. preuß. Eisenbahninspektor, verm. 27. Dezember 1860 mit
Wilhelmine Moog. [Birkenfeld.]
Sohn: Max Victor August Hugo, geb. 20. Januar 1865 zu Birkenfeld, Kön. preuß. Zahlmeisteraspirant beim Feldartillerieregiment Nr. 34.
4. † Oskar Xaver Alexander (geb. 23. Oktbr. 1830 zu Wesel, † 26. November 1867, verm. I) mit . . . . . ; II) mit Friederike Kröll [† 1882 in Duisburg]).
Sohn 1r Ehe: Ferdinand, geb. . . . . .

5. Victor August Theodor, geb. 2. Mai 1826 zu Wesel, Kön. preuß. Oberst, verm. 26. November 1861 zu Sinzig a. Rh. mit
Pauline van Hees, geb. 6. September 1845.
Söhne: 1) Robert Rudolf, geb. 15. Oktober 1865 zu Sinzig a. Rhein.
2) Arthur Paul Hugo, geb. 27. Febr. 1870 zu Köln, Kön. preuß. P.-Fähnrich im Grenadierregiment Nr. 7.
6. Fanny Franziska Ulrike, geb. 17. März 1843 zu Aachen, Gesellschaftsdame in Kaschau, Oberungarn.
7. Hugo Otto Ewald, geb. 3. Oktober 1846 zu Köln a. Rh., Rechtsritter des Johanniterordens, Kön. preuß. Oberstleutnant und etatsm. Stabsoffizier im 5. thüring. Inf.-Reg. Nr. 94 (Großherzog von Sachsen), verm. 14. Mai 1869 mit
Hedwig, geb. 19. Mai 1850, des † Hermann Scherz, Ökonomierats auf Kränzlin, Tochter.

Großvatersbruder.

† Robert Karl Michael (geb. 28. August 1801 zu Stallupönen, † 17. September 1882 zu Potsdam, Kön. preuß. Generalmajor z. Disp., verm. 18. Mai 1826 mit Pauline Auguste Emilie von Eberty [geb. 5. November 1800 zu Berlin, † 17. April 1882 zu Potsdam]).
Kinder: 1. Hedwig Pauline Robertine, geb. 9. Februar 1827 zu Berlin, verm. 28. August 1850 mit dem Dr. theol. et jur. Rudolf Rödenbeck († 1891), Kön. preuß. Konsistorialpräsidenten zu Magdeburg.
2. Marie Helene Luise, geb. 5. Juli 1829 zu Berlin. [Lichterfelde.]
3. † Max Karl Josef Theodor (geb. 19. Juli 1830 zu Berlin, † 25. September 1889 zu Genshagen), Kön. preuß. Generalmajor a. D., verm. 3. September 1854 zu Heinersdorf bei Müncheberg in der Provinz Brandenburg mit
Pauline Friederike, geb. 21. September 1831, des † Carl Schulz, Geh. Justizrats, auf Heinersdorf, Genshagen, Podelzig, Goren, Prittisch, Petersbagen und Drewitz, Tochter. [Genshagen.]
Sohn: Leberecht Karl Robert Paul Hugo, geb. 20. Februar 1869 zu Köln, Kön. preuß. Leutnant im 2. Garde-Dragonerregiment.
4. Heinrich Nicolaus Gustav Alfred, geb. 26. Januar 1835 zu Sömmerda, Kön. preuß. Oberst z. Disp., verm. 6. Oktober 1860 zu Paretz mit
Anna, geb. 20. März 1840 zu Paretz, des † Louis von Übel, Kön. preuß. Majors, und der Minna geb. von Kühne Tochter.
Kinder: 1) Ernst-Albrecht, geb. 25. August 1862 zu Stettin, Kön. preuß. Premierleutnant a. D., Kaiserl. Bezirkshauptmann in Kilwa Kivindje in Ostafrika.
2) Hans Wolf Dietrich, geb. 30. März 1864 zu Berlin, Kön. preuß. Leutnant im Inf.-Reg. Nr. 135, kommandiert zur Unteroffizierschule in Biebrich, verm. 14. Mai 1889 mit
Bertha Ebmeier.
Sohn: Alfred Hugo Franz Ernst Albrecht Leberecht Fritz, geb. 3. Mai 1890 zu Biebrich.
3) Frida Elisabeth, geb. 15. Mai 1865 zu Berlin, verlobt 15. Juni

1891 mit Ernst Stubenrauch, Kön. preuß. Landrat des Kreises Teltow, Hauptmann der Reserve des 1. Garderegiments zu Fuß.

4) Esther Marie Magdalene Luise, geb. 3. April 1869 zu Hannover, verm. 1. November 1890 mit Ernst Schartow, Kön. preuß. Leutnant im Füsilierregiment von Gersdorff (hessisches) Nr. 80.

5) Heinrich Paul Ludwig, geb. 14. April 1878 zu Berlin, Kön. preuß. Kadett.

5. Ottilie Magdalena Luise, geb. 30. Oktober 1838 zu Sömmerda, verm. 14. Oktober 1861 zu Berlin mit Ferdinand Frhrn von Lüdinghausen genannt Wolff († an den in der Schlacht bei Wörth erhaltenen Wunden 29. September 1870), Kön. preuß. Major im westpreuß. Grenadierregiment Nr. 6. [Lichterfelde.]

II. (Neuhäuser) Linie.

[Die nicht mit dem persönlichen Freiherrenstande begnadeten Glieder der Linie sind hier nicht erwähnt.]

1. Dillenburger Ast*.

Ernst Freiherr von Eberstein, geb. 7. April 1847 zu Schiepzig bei Halle a. S. (des 9. September 1852 † Karl von Eberstein, Kön. preuß. Premierleutnants a. D., Sohn), Kön. preuß. Major z. Disp., Bezirksoffizier beim Landwehrbez. Halle [Freiherr für seine Person d. d. Berlin 31. Januar 1881], verm. 25. September 1880 mit

Elise Frieda Clara von Koße.

Bruder.

Max Freiherr von Eberstein, geb. 2. Februar 1851 zu Schiepzig, Kön. preuß. Hauptmann und Kompaniechef im Leib-Grenadierregiment König Friedrich Wilhelm III. Nr. 8 [Freiherr für seine Person d. d. Versailles 16. Dezbr. 1870], verm. 3. Juli 1881 zu Bötzow i. M. mit

Wilhelmine Karoline Henriette von Bredow.

(Dieser Ehe sind Kinder entsprossen.)

Großvatersbrudersöhne.

[S. Stammtafel.]

1. Francis Richard Champion von Eberstein, geb. 29. Januar 1816 zu Sydney auf der Insel Cap Breton (des 27. Januar 1853 † Ernst Albrecht von Eberstein Sohn), Mitbesitzer der Fideikommißgüter zu Gehofen, früher auf Klein-Logisch in Schlesien, Rentier in Dresden, verm. I) mit Antonie Charlotte von Eberstein († 3. November 1859 zu Klein-Logisch); II) mit

Clotilde Caroline von und zu Mansbach, geb. 18. März 1826 zu Teichwolframsdorf bei Weimar.

Sohn: Henry Sittig Freiherr von Eberstein, geb. 13. August 1849 zu Bennewitz bei Halle a. S., Kön. preuß. Hauptmann und Kompaniechef im schles. Füsilierregiment Nr. 38 [Freiherr für seine Person d. d. Versailles 16. Dezember 1870], verm. 6. Mai 1876 mit

Bertha Jenny Lommel.

(Dieser Ehe sind Kinder entsprossen.)

2. Louis Ferdinand Freiherr von Oberstein, geb. 16. Januar 1826 zu Groß-Leinungen in der Grafschaft Mansfeld (des 7. Januar 1854 † Gustav Adolf von Oberstein, Kön. preuß. Majors, Sohn), Kön. preuß. Hauptmann a. D., Mitbesitzer der Fideikommißgüter zu Gehofen [Freiherr für seine Person d. d. Berlin 29. Februar 1872], verm. 8. August 1848 zu Nordhausen mit Dorothea Charlotte Amalie Stockmann (geb. 17. Juli 1826, † 2. April 1874 zu Kassel). [Berlin.]

Sohn: Kraft Botho Freiherr von Oberstein, geb. 2. Dezbr. 1855, Kön. preuß. Premierleutnant a. D. [Freiherr für seine Person d. d. Berlin 31. Januar 1883]. [Berlin.]

2. Morunger Ast: Eller-Oberstein*.

[Kön. preuß. Genehmigung zur Namen- und Wappenvereinigung mit „Eller" als „von Eller-Oberstein" 13. Juli 1819, preuß. Frhr. (vererblich nach dem Rechte der Erstgeburt und geknüpft an den Besitz der Fideikommißgüter Morungen c. p.) d. d. Berlin 12. Dezember 1887 (für Baldwin von Eller-Oberstein, s. unten). — Stammtafel im Jahrg. 1890, S. 168.]

Baldwin Karl Ernst Wilhelm Freiherr von Eller-Oberstein, geb. 17. September 1832, Fideikommißherr auf Morungen und Rotha, Erbherr auf Groß-Leinungen und Horla, Mitbesitzer der Güter zu Gehofen, Rechtsritter des Johanniterordens, Kön. preuß. Premierleutnant a. D., verm. I) 25. September 1860 mit Margarethe Charlotte (geb. 6. November 1841 zu Agnesdorf, † 26. Oktober 1881 zu Morungen), des † Ludwig von Kropff auf Agnesdorf und der Louise geb. Lenke Tochter; II) 24. Oktober 1886 mit

Franziska verwitw. Freifrau von Wintzingerode-Knorr, geb. Bendler, geb. 14. November 1850.

Kinder 1r Ehe: 1. Marie Luise Mathilde von Eller-Oberstein, geb. 15. November 1866 zu Morungen.

2. Bernhard Emil Hans Ludolf Louis Ferdinand von Eller-Oberstein, geb. 1. April 1868 zu Morungen.

3. Luise Julie Anna Mathilde von Eller-Oberstein, geb. 9. September 1869 zu Morungen.

4. Gertrude Mathilde Clotilde Melanie von Eller-Oberstein, geb. 25. März 1874 zu Morungen.

5. Armgard von Eller-Oberstein, geb. 4. Dezember 1888 zu Morungen.

Vatersbruder.

Karl August Ernst Rudolf Georg Friedrich Freiherr von Eller-Oberstein, geb. 5. Januar 1830, Mitbesitzer der Fideikommißgüter zu Gehofen, Rechtsritter des Johanniterordens, Kön. preuß. Generalleutnant z. Disp. [Kön. preuß. Genehmigung zur Fortführung des Freiherrentitels für seine Person d. d. Berlin 4. Mai 1861], verm. 9. März 1888 zu Rösa mit

Mathilde Gräfin zu Solms-Rösa, geb. 22. Febr. 1864 (s. Goth. Hofkalender II. Abt.).

(Dieser Ehe sind Kinder entsprossen.)

Eberz von Belderbusch, s. Jahrg. 1891, S. 171.

Ebner von Eschenbach (in Bayern).

[Protestantisch. — Nürnbergischer Uradel; eingetragen in die Kön. bayr. Adelsmatrikel bei der Freiherrenklasse 26. Dezember 1824. — Beschreibung des Wappens und geschichtl. Übersicht im Jahrg. 1859, S. 151.]

Jobst Jacob Christof Carl Wilhelm Freiherr Ebner von Eschenbach, geb. 5. Mai 1827 zu Unterferrieden (des 5. Dezember 1861 † Frhrn Paul Wilhelm, Kön. bayr. Kammerjunkers und Revierförsters a. D., Sohn), Kön. bayr. Kammerjunker, verm. 14. Juli 1870 zu Stuttgart mit

Thecla Freiin von Soden, geb. 21. Oktbr. 1834 (katholisch). [Schloß Eschenbach bei Hersbruck nächst Nürnberg.]

Kinder: 1. Carl Theodor Alfred Sigmund Wolfram Wilhelm, geb. 26. April 1871 zu Nürnberg, Kön. bayr. P.-Fähnrich im 3. Feld-Artillerieregiment.

2. Elisabethe Charlotte Katinka Caroline Sofie Wilhelmine, geb. 21. Juli 1874 zu Nürnberg, Clevin im Kön. bayr. Max Josef-Stift zu München.

3. Marie Christine Caroline Sofie Wilhelmine, geb. 16. Oktober 1876 zu Nürnberg.

Schwester.

Maria Katinka Mathilde Wilhelmine, geb. 24. August 1823 zu Unterferrieden, verm. 22. März 1847 mit Sigmund Frhrn Ebner von Eschenbach, Kön. bayr. Oberst a. D. (s. unten).

Vatersbruder.

† Sigmund Ferdinand Wilhelm (geb. 18. Juni 1797 zu Nürnberg, † 3. Oktober 1843, verm. 7. November 1824 mit Susanna Anna Barbara Weinhold [geb. 24. Juli 1802, † 24. Dezbr. 1879]).

Kinder: 1. Paul Hermann Wilhelm, geb. 9. Juli 1825 zu Nürnberg, Kön. bayr. Oberst a. D., verm. 28. Mai 1857 mit

Elisabeth Marie, geb. 14. April 1835 zu Lowenter, des † Jacob William Carey Whitbread, Kön. großbritann. Oberst der Artillerie a. D., und der Ellen Belfield geb. Farwell Tochter. [Eschenbach.]

Kinder: 1) Anna Maria Georgine Wilhelmine, geb. 9. Februar 1858 zu Würzburg, verm. 12. Dezember 1881 mit Wilhelm Bauer Kön. bayr. Kirchenrat zu Schwabach.

2) Sigmund Hermann Wilhelm Franz Maria Xrenäus, geb. 1. April 1859 zu Würzburg, Rechtsanwalt zu Ansbach, verm. 31. Januar 1889 mit

Elisabeth, des † Dr. Gustav Dorsch, Bezirksarztes zu Erlangen, und der Babette geb. Kitzmann Tochter.

3) Luitpold Christian Ernst Alfred Wilhelm Hermann, geb. 6. Juli 1860 zu Würzburg, Kön. preuß. Leutnant im 7. thüring. Inf.-Reg. Nr. 96.

4) Robert August Wilhelm Hermann, geb. 13. Januar 1862 zu Würzburg, Kön. preuß. Leutnant im 5. westfäl. Inf.-Reg. Nr. 53.

2. Wilhelm Sigmund Christof, geb. 1. Oktober 1827, Privatier zu Nürnberg, verm. 24. September 1854 mit
Caroline Elise, geb. 26. Januar 1834, des Carl Friedrich Döderlein, Kaufmanns zu Nürnberg, und der Wilhelmine Caroline Magdalene geb. Merkel Tochter.
Kinder: 1) Carl Sigmund Wilhelm, geb. 15. März 1856 zu Nürnberg, protestant. Pfarrer zu Sulzbach in der Oberpfalz
2) Anna Elise Wilhelmine Caroline, geb. 29. Mai 1858 zu Nürnberg. [Roßstall.]
3. Helena Jacobine Katharina Wilhelmine, geb. 27. Mai 1830 zu Nürnberg, verm. 16. Mai 1848 mit Carl von Forster (†), Kön. bayr. Regierungsdirektor a. D. [Würzburg.]
4. Wilhelm Christian Oscar, geb. 25. März 1832 zu Nürnberg, verm. 11. Oktober 1864 mit
Marie Luise Ernestine, geb. 22. Oktober 1845 zu Nürnberg, des Ulrich Sebald, Buchdruckereibesitzers zu Nürnberg, und der Fanny geb. Feuerlein Tochter. [Eschenbach.]
Kinder: 1) Oscar Ulrich Maria Wilhelm, geb. 17. Juli 1865 zu Eschenbach, Rechtspraktikant zu Nürnberg.
2) Carl Sigmund Wilhelm, geb. 5. Januar 1867 zu Eschenbach.
3) Hans Carl Wilhelm, geb. 31. Dezember 1868 zu Eschenbach Kaufmann.
4) Franziska Elisabeth Wilhelmine, geb. 29. Januar 1871 zu Eschenbach

Großvatersbrüder

(aus des Urgroßvaters zweiter Ehe):

1. † Christof Andreas Wilhelm (geb. 16. August 1785, † 11. Juni 1837, Kön. bayr. Hauptmann und Platzadjutant zu München, verm. I) 26. März 1815 mit Benigna Pfretschner [geb. 12. April 1793 zu Bamberg, † 18. Juli 1816 zu Neuburg a. D.]; II) 12. August 1818 mit Amalie verwitw. Freifrau von Andrian-Werburg, geb. Freiin von Hacke zu Schweinspeunt [geb. 10. Februar 1792 zu Neuburg a. D., † 14. Juli 1822 zu Eichstädt], Stiftsdame des Kön. bayr. St. Annen-Ordens; III) 28. Oktober 1823 mit Eva Maria Regina Caroline Conrad [geb. 12. Dezember 1800 zu Nürnberg, † 7. März 1866]).
Kinder 1r Ehe: 1) Christof Sigmund Andreas Wilhelm, geb 23. Juni 1824 zu Schwabing, Familiensenior, Kön. bayr. Oberst a. D., verm. 22. März 1847 mit
Mathilde Freiin Ebner von Eschenbach, geb. 24. August 1823 (s. oben). [München.]
Kinder: (1) Caroline Katinka Mathilde Sigismunde Wilhelmine, geb. 29. September 1849 zu Nürnberg.
(2) Carl Christian Maximilian Sigmund Wilhelm, geb 26. März 1854 zu München, Beamter der bayr. Hypotheken- und Wechselbank zu München.
2) Clara Katharina Amalie Marie Wilhelmine, geb. 21 Oktober 1828 zu München, verm. 22. Juni 1847 mit Georg Wilhelm Christian Scholler († 28. März 1884), zweitem Bankier in der Kön. Bank zu Nürnberg. [Eschenbach.]

3) Paul Sigmund Wilhelm, geb. 9. Februar 1833 zu München, Kön. bayr. Major a. D., verm. 8. März 1862 mit
Auguste Henriette, geb. 14. August 1841, des † Georg Hertel, Kön. bayr. Generalmajors und Stadt- und Festungs-Kommandanten von Würzburg, und der Henriette geb. Kleinfellner Tochter. [Nürnberg.]
Sohn: Georg Christian Paul Wilhelm, geb. 13. September 1863 zu Würzburg, Rechtspraktikant zu Hersbruck.

2. † Jacob Gottlieb Wilhelm (geb. 17. September 1787, † 14. November 1864, Senior der Familie und Administrator des Stammgutes Eschenbach und des Freiherrl. von Huttenschen Damenstifts zu Nürnberg ꝛc., verm. 28. Mai 1815 mit Barbara Susanne Wilhelmine [geb. 19. November 1788, † 20. April 1853], des Dr. med. Johann Christian Ackermann, Professors der Medizin zu Altdorf, und der Eleonore Friederike geb. von Wolfersdorf Tochter).
Söhne: 1) † Paul Christof Wilhelm Ernst (geb. 4. April 1823 zu Eschenbach, † 16. April 1870 zu Ansbach), Kön. bayr. Bezirksgerichtsrat zu Ansbach, verm. 19. Juni 1855 mit
Julie Franziska Romana Johanna, geb. 22. Oktober 1830 zu Eichstädt, des Franz Losch und der Walpurga geb. Brendel Tochter. [München.]
Kinder: (1) Anna Walpurga Wilhelmine Julie, geb. 22. Mai 1857 zu Neustadt a. d. Aisch, verm. 19. Dezember 1877 zu München mit Ernst Valentin Christian Häffner († 10. Dezember 1880), Telegraphen-Expeditor zu München. [München.]
(2) Gottlieb Karl Wilhelm Franz Ernst Paul, geb. 8. August 1861 zu Ansbach, Kön. bayr. Premierleutnant a. D., verm. 12. Mai 1887 mit
Luise, geb. 30. September 1868 zu St. Louis, Ver.-Staaten von Amerika, des Rentiers Heinrich Hunicke zu St. Louis und der Johanna geb. Luthy Tochter. [St. Louis in Nordamerika.]
2) Gottlieb Michael Carl Wilhelm, geb. 20. Januar 1828 zu Eschenbach, Kön. bayr. Oberforstrat bei der Regierung von Mittelfranken zu Ansbach, verm. 2. Dezember 1862 zu Ansbach mit
Frida, geb. 26. Februar 1842 zu Weiden, des Kön. bayr. Forstmeisters Reinhold zu Weiden und der Adelheid geb. Meyer Tochter
Söhne: (1) Carl Wilhelm, geb. 25. Januar 1866 zu Beilngries in Bayern, Rechtspraktikant in Ansbach.
(2) Wilhelm Gottlieb Daniel, geb. 22. Oktober 1872 zu Beilngries, stud. med.
3) Carl August Heinrich Wilhelm, geb. 25. März 1829 zu Eschenbach. Kön. bayr. Landgerichtsdirektor zu Nürnberg.

Ebner von Eschenbach (in Oesterreich),
s. Jahrg. 1891, S. 172.

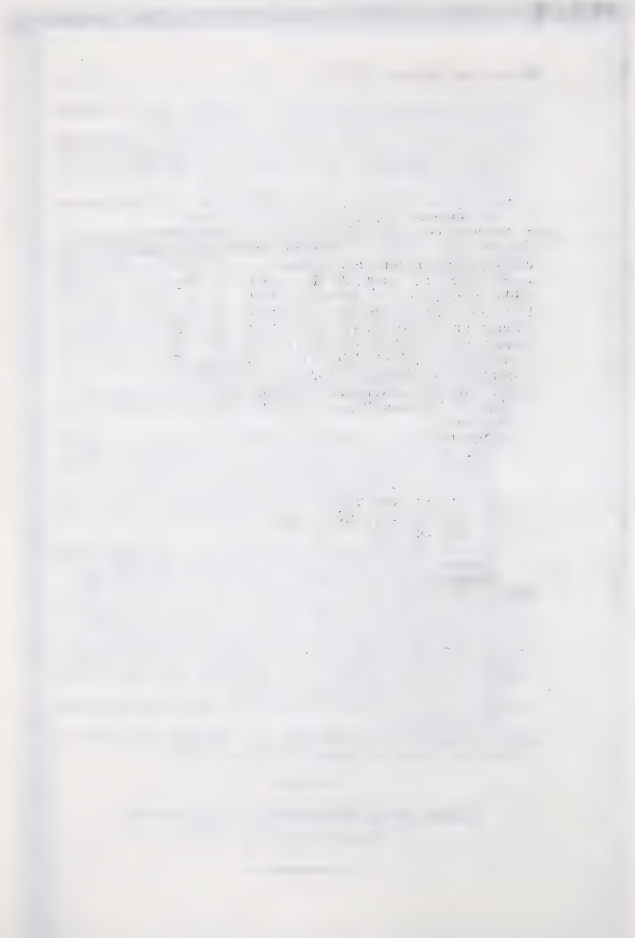

Eckardstein, s. Jahrg. 1891, S. 172.

Ecker von Eckhofen, s. Jahrg. 1891, S. 175.

Edelsheim, s. Jahrg. 1891, S. 176.

Elking, s. Jahrg. 1891, S. 177.

Eggers, s. Jahrg. 1891, S. 178.

Egkh und Hungersbach.

(Im Mannesstamme erloschen.)

[Katholisch. — Oesterreich. — Krainischer Uradel; Namen- und Wappenvereinigung „Egkh und Hungersbach" und Oberst-Erblandstabelmeister des Herzogtums Krain d. d. Graz an St. Jacobi 1502, erbländ.-oesterr. Frhr. d. d. Wien 13. März 1560, Reichsfrhr. mit Wappenverbesserung d. d. Prag 28. December 1588. — Beschreibung des Wappens im Jahrgang 1848, S. 92, und geschichtl. Übersicht im Jahrg. 1849, S. 100.]

† Moritz Freiherr von Egkh und Hungersbach (geb. 21. April 1817, † 18. Juni 1880 [des 27. August 1838 † Frhrn Maximilian, K. K. Kämmerers rc., Sohn]), Oberst-Erblandstabelmeister des Herzogtums Krain und der Windischen Mark, K. K. Kämmerer und Oberstleutnant a. D., verm. 19. November 1850 mit

Ida Gräfin Du Parc, geb. 26. April 1825. [Graz.]

Tochter: Adele, geb. 15. November 1851.

Des † Frhrn Moritz Schwestern.

1. Adele, geb. 23. Januar 1820, gräfl. Herberstein-Illesházysche Stiftsdame.
2. Henriette, geb. 20. Juli 1825, Stiftsdame des K. K. adelig-weltlichen Damenstifts „Maria-Schul" zu Brünn.

Egloffstein.

[Protestantisch. — Bayern, Preußen, Württemberg, Grhzgt. Sachsen und Oldenburg. — Fränkischer Uradel, zur ehemals reichsunmittelbaren Ritterschaft der Kantone Gebürg und Steigerwald gehörend, eingetragen in die Freiherrenklasse der Kön. bayr. Adelsmatrikel 12. September 1832. — Besitz in Oberfranken: die Güter Egloffstein, Kunreuth, Mühlhausen, Schmölz und Theisenorth; ferner in der Oberpfalz das Gut Gunzendorf. — Beschreibung des Wappens und geschichtl. Übersicht im Jahrg. 1857, S. 154; vgl. auch den Artikel „Egloffstein zu Arklitten" im Taschenbuch der Gräfl. Häuser und im Handbuch dazu.]

I. (Fuldaer) Linie.

Ladislaus I. Heinrich Arthur Freiherr von und zu Egloffstein, geb. 30. Mai 1830, K. K. Major a. D. [Freiwaldau in Oesterr.-Schlesien.]

Schwestern.

1. Adelberta, geb. 16. Dezember 1827, verm. mit ..... Torrek de Markos-Salva in Ungarn.
2. Amalie Barbara, geb. 27. Januar 1829, verm. mit Dionys von Pogony zu Tasnad-Szarvad.

Mutter.

Charlotte geb. Tisza de Boros-Jenö, verm. mit dem Frhrn Adalbert I. Heinrich Nepomuk (geb. 1. April 1790, † 24. August 1849), K. K. Forstmeister.

Vatersgeschwister

a) aus des Großvaters erster Ehe mit Johanna Eleonore Freiin von Rottenhof:

1. † Heinrich VI. Philipp (geb. 15. März 1795, † 18. Februar 1836, Kön. württemb. Kammerherr, verm. 11. Februar 1819 mit Friederike [geb. 19. Juli 1797, † 12. Mai 1833], des Kön. württemb. Staatsschulden-Verwaltungssekretärs von Haug Tochter).
   Söhne: 1) † August V. Florian Heinrich (geb. 9. November 1819, † 19. November 1881, Kön. württemb. Kammerherr, Wirkl. GHat, Ordenskanzler und Chef des Königl. Kabinetts, verm. 20. Juni 1846 mit Marie [geb. 3. Oktober 1823, † 5. Januar 1861], des † Kurt von Einsiedel a. d. H. Gnandstein, Kön. württemberg. Kammerherrn und Oberst a. D., und der † Julie geb. Biermann Tochter).
   Töchter: (1) Julie Wilhelmine Sofie Eugenie Caroline, geb. 5. April 1847, verm. 9. November 1868 mit Wolf Frhrn von Weiler zu Weiler, Kön. württemb. Stallmeister a. D.
   (2) Sofie Charlotte Emilie Marie Eugenie, geb. 23. April 1854.
2) Eugen I. Heinrich Kaspar, geb. 18. Januar 1821, Kön. württemberg. Kriegsrat a. D., Obmann-Verweser. [Stuttgart.]
3) † Lothar I. Ludwig Felix Kaspar (geb. 19. Januar 1823, † 17. Oktober 1888 zu Stuttgart), Kön. württemb. Generalmajor z. Disp., verm. 11. November 1851 mit
   Otilie, geb. 3. März 1830, des Otto von Moser, Kön. württemberg. Obersten a. D., und der Louise geb. Knosp Tochter. [Stuttgart.]

b) aus zweiter Ehe mit Eleonore Freiin von Münster:

2. Marie Sofie Auguste, geb. 11. September 1804, verm. 9. Januar 1837 mit Melchior von Stenglein († 10. September 1867), Kön. bayr. Staatsrat und Regierungspräsidenten zu Bairenth. [München.]

II. (Fränkische) Linie.

1. Hauptmännischer Ast.

August VI. Carl Freiherr von und zu Egloffstein, geb. 10 Dezember 1824 (des 18. Februar 1856 † Frhrn Carl VI., vierten Majoratsherrn, Kön. preuß. Regierungsrats ꝛc., Sohn), achter Majoratsherr auf Egloffstein, Kön. preuß. Oberst z. Disp., verm. 15. November 1858 zu Görlitz mit

Marie verwitw. von Tronchin, des † August Vitzthum von Eckstädt, Kön. preuß. Oberstleutnants a. D., und der † Fanny geb. Hentschel von Gilgenheimb Tochter, geb. 17. November 1820. [Wiesbaden und Egloffstein.]

Geschwister.

1. † Carl IX. Hans Richard (geb. 18. Mai 1822, † 15. Oktober 1857), fünfter Majoratsherr auf Egloffstein, verm. 28. Dezember 1846 mit

Caroline Freiin von Münster, geb. 26. November 1827.

2. Bertha Juliana Caroline Charlotte Friederike, geb. 23. Januar 1826, verm. 24. Ottbr. 1848 mit Hugo Frhrn von Feilitzsch († 17. Juli 1879), Kön. bayr. Oberst z. Disp. [München.]

3. Maximilian IV. Hans Christian, geb. 12. Septbr. 1827, Kön. bayr. Oberst a. D., verm. 11. August 1856 mit

Anna Freiin von Tautphöus, geb. 17. Juli 1834 (katholisch). [Kempten.]

Kinder: 1) Johanna Maria Bertha Ludovica, geb. 1. Oktober 1857, verm. 1884 mit Dr. med. Leiterdorfer, Kön. bayr. Stabsarzt. [München.]

2) Sofie Caroline Friederike, geb. 23. November 1858.

3) Bertha Friederike Marie, geb. 2. Februar 1861.

4) Erasmus Leo Lothar, geb. 1. Oktober 1869.

4. Gustav II., geb. 28. April 1831, Kön. preuß. Generalmajor z. Disp., verm. 25. Januar 1867 zu Braunfels mit

Thecla, geb. 23. November 1840, des Fürstl. Solms-Braunfelsschen Kammerdirektors Dr. Hüffel Tochter. [Egloffstein.]

Kinder: 1) Carl August Max Gustav, geb. 31. Oktober 1867 zu Rendsburg, Kön. preuß. Leutnant der Reserve des 6. brandenb. Inf.-Reg. Nr. 52.

2) Thecla Amande Amalie Bertha Johanne, geb. 10. November 1870 zu Braunfels.

3) Carl August Max Otto, geb. 23. Juni 1876, Kön. preuß. Kadett in Lichterfelde.

5. Johanne, geb. 30. September 1832, Stiftsdame. [Bamberg.]

Vatersbrüder

a) aus des Großvaters erster Ehe:

1. † Heinrich III. Ludwig Gustav (geb. 11. November 1790, † 5. November 1876, Obmann seines Geschlechts auf Egloffstein [seit 6. Ok-

tober 1859], Kön. preuß. Oberst a. D., verm. mit Henriette von Niebecker [† im Dezember 1824]).

Sohn: Alfred II. Heinrich Dietrich Carl, geb. 21. Dezember 1824, Rittergutsbesitzer auf Beucha bei Borna im Königr. Sachsen, Erbzgl. sächs. Kammerherr, verm. I) mit Agnes († 18. August 1853), des Rudolf von Watzdorf auf Störmthal und Liebertwolkwitz, Kön. sächs. Kammerherrn und Mitgliedes der Ersten Kammer der sächs. Ständeversammlung, und der † Amalie geb. Gräfin von der Schulenburg a. d. H. Beetzendorf Tochter; II) mit

Adolfine, geb. 9. Februar 1831 zu Gabel, des Ernst Adolf Ludwig von Wilucki auf Gabel und Seddinchen in der Lausitz und der Luise Auguste geb. Freiin von Rechenberg Tochter.

Kinder: a) 1r Ehe: (1) Heinrich X. Rudolf Alfred, geb. 6. Juni 1850, Kön. sächs. Rittmeister a. D.

(2) Hermann II. Werner Alfred, geb. 20. Juni 1852, Kön. preuß. Rittmeister und Eskadronschef im thüring. Husarenregiment Nr. 12.

— b) 2r Ehe: (3) Luise Mathilde Constanze, geb. 1. November 1855, verm. 14. Juni 1883 zu Beucha mit Dr. theol. Carl Großmann, Kön. sächs. Superintendenten zu Grimma.

(4) Agnes Adolfine Caroline, geb. 16. Februar 1862.

(5) † Anna Auguste Emilie (geb. 5. April 1867, † 3. Februar 1891 zu Beucha).

b) aus zweiter Ehe:

2. † Gottlob Julius III. Christian Carl (geb. 9. September 1809, † 18. Februar 1884, Ehrendoktor der Rechte (promov. von der Universität Jena), Erbzgl. sächs. Kammerherr, Wirkl. GRat und Erster Präsident des thüring. Oberlandesgerichts zu Jena, verm. 11. Juli 1843 mit Marie Vitzthum von Eckstädt [geb. 11. August 1817, † 10. Oktober 1885]).

Kinder: 1) Claus II. Gottfried Friedrich, geb. 16. Mai 1844, Ehrenritter des Johanniterordens, Kön. preuß. Oberstleutnant und Kommandeur des Jägerbataillons von Neumann (1. schles.) Nr. 5, verm. 25. Mai 1879 zu Stettin mit

Clara, des † Otto von Schaper, Kön. preuß. Oberstleutnants a. D., und der Caroline geb. Engel ältester Tochter.

2) Heinrich VIII. Carl Adalbert, geb. 15. Juli 1845, Kön. preuß. Oberstleutnant und etatsm. Stabsoffizier im 1. Garderegiment zu Fuß.

3) Auguste Wilhelmine Caroline, geb. 3. Januar 1850, verm. 27. September 1871 zu Eisenach mit Dr. med. Bernhard Schulze, Erbzgl. sächs. Geh. Hofrat und Professor der Medizin an der Universität zu Jena.

4) Wilhelm X. Ernst Carl, geb. 12. Oktober 1853, Kön. preuß. Major im 3. Garde-Grenadierregiment Königin Elisabeth, verm. 2. Oktober 1883 zu Rentweinsdorf mit

Elisabeth Freiin von Rotenhan, geb. 2. Mai 1865.

Kinder: (1) Julius Gottfried Bernhard Ernst, geb. 26. März 1885 zu Berlin.

(2) Marie, geb. 11. März 1887 zu Oldenburg.

3. † Gottfried Gustav I. Friedrich (geb. 17. Novbr. 1811, † 18. März 1853, Kön. bayr. Revierförster zu Mühlhausen), verm. mit
Frida Freiin von und zu Egloffstein, geb. 10. Juni 1821 (s. 2. Aft). [Stuttgart.]
Kinder: 1) Oscar I., geb. 6. April 1843, Kön. preuß. Major z. Disp., Kommandeur des Landwehrbez. Sondershausen, verm. mit
Annette Selma Sellier.
Kinder: (1) Gustav August Moritz Julius Claus, geb. 10. Oktober 1869.
(2) Caroline Frida Adeline Sibylla, geb. 22. September 1872.
2) Caroline Sophia Frida, geb. 6. März 1844, Ehrendame des Kön. bayr. Theresienordens, verm. 4. Juli 1871 mit Ernst Fehrn von Feilitzsch, Kön. bayr. Regierungsrat der Kammer des Innern der Regierung von Oberfranken.
3) Marie, geb. 21. November 1845, verm. 17. Mai 1864 zu Neucha bei Borna im Königr. Sachsen mit Moritz von Schickfuß († 14. Juni 1888), Kön. preuß. Hauptmann a. D. [Kuhnsdorf bei Friedland, Reg.-Bezirks Breslau.]
4) Julie, geb. 4. April 1847.
5) Julius V., geb. 14. September 1849, Professor in Lainz bei Wien.
6) Camill III., geb. 18. Dezember 1850, Ingenieur zu New York.
7) Henriette, geb. 19. April 1852, verm. 1881 mit Viktor Münch zu Straßburg.

Großvatersbrüder.

1. † Friedrich Gottfried IV. Ernst (geb. 24. Januar 1769, † 3. Januar 1848, Obmann seines Geschlechts, Ritter des Johanniterordens, Grhzgl. sächs. Kammerherr, Generalmajor, Generaladjutant und Schloßhauptmann a. D., verm. I) 5. Juni 1794 mit Sibylla verwitweter von Volkamer [geb. 22. Januar 1764, † 2. März 1797], des † Johann Wolfgang Günther von Weigelshoff und der † Anna Magdalena geb. Meyerlin Tochter; II) mit Dorothea von Lenthen [†]).
Kinder 2r Ehe: 1) † Ludwig IV. Carl Otto (geb. 25. März 1801, † 26. März 1859), Grhzgl. sächs. Kammerherr, ehemal. Geh. Justiz- und Appellationsgerichtsrat zu Eisenach, verm. mit
Wilhelmine Krüger.
Kinder: (1) Dorette Mathilde, geb. 14. Oktober 1837, verm. 1859 mit Otto Franke, Kön. preuß. Generalmajor z. Disp. [Weimar.]
(2) Carl XI. Julius Claus, geb. 15. September 1842, Kön. preuß. Oberstleutnant a. D. [Weimar.]
2) † Julius II. Emil Friedrich Christian (geb. 8. Mai 1803, † 23. Dezember 1861), Ehrenritter des Johanniterordens, Grhzgl. oldenb. Kammerherr, Generalleutnant und Generaladjutant a. D., verm. I) im Dezember 1837 mit Sofie (geb. 16. Februar 1814, † 4. März 1847), des † Carl Ludwig von Pretlack, Grhzgl. hess. Kammerherrn und Oberforstmeisters, und dessen vierter Gemahlin, der

† Sofie geb Freiin von Türckheim zu Altdorf Tochter; II) 4. August 1849 mit

Caroline von Rennenkampff, geb. 9. Mai 1828. [Oldenburg.]

Kinder: a) 1r **Ehe:** (1) Leonhard V. Berthold Wilhelm Julius, geb. 18. August 1842 zu Oldenburg, Ehrenritter des Johanniterordens, Grhzgl. oldenb. Kammerjunker, Kön. preuß. Oberstleutnant, aggregiert dem Dragonerregiment Nr. 19, verm. 30. August 1867 zu Kloppenburg bei Oldenburg mit

Luise, geb. 21. Juni 1847 zu Oldenburg, des Goswin von Grün, Grhzgl. oldenb. Kammerherrn, Oberhausmarschalls und Präsidenten der Grhzgl. Hausfideikommißdirektion, und der Eugenie geb. Freiin von Gayl Tochter.

Kinder: a) Luise Julie Marie Jenny, geb. 7. November 1869 zu Oldenburg.

b) Julius Ernst Hermann Eugen Leonhard, geb. 3. März 1872 zu St. Mihiel in Frankreich, Kön. preuß. Kadett zu Lichterfelde.

c) Anna Elisabeth Helene Constanze, geb. 1. Juli 1873 zu Oldenburg.

d) Else, geb. 29. März 1883 zu Posen.

(2) Johanne Caroline Antoinette, geb 17 Dezember 1843, verm. 2. September 1862 zu Oldenburg mit Friedrich Wilhelm von Winterfeldt, Kön. preuß. Leutnant a. D. [Düsseldorf.]

(3) Elisabeth Luise Henriette Sofie, geb. 19. Dezember 1846, verm. I) 14. Oktober 1868 zu Oldenburg mit Gebhard von Trotha († 18. Mai 1871), Kön. preuß. Rittmeister und Eskadronschef im oldenburg. Dragonerregiment Nr. 19; II) 18. November 1875 zu Oldenburg mit Robert von Massow, Kön. preuß. Generalmajor und Kommandeur der 25. (Grhzgl. hess.) Kavalleriebrigade.

— b) 2r **Ehe:** (4) Paul I. Friedrich August, geb. 23. Oktbr. 1856, Besitzer des Rittergutes Kartkow bei Groß-Rossien in Hinterpommern.

3) Sofie Wilhelmine Isabelle, geb. 25. Dezember 1804, verm. mit Friedrich von Hopfgarten auf Schlotheim († 30. Dezember 1882), Fürstl. schwarzburg-rudolstädt. Kammerherrn und Oberstallmeister a. D. [Rudolstadt.]

2. † August I. Christof Carl Friedrich (geb 15. Februar 1771, † 15. September 1834, Grhzgl. sächs. Kammerherr, Wirkl. Geh. Rat und Generalmajor, verm. mit Isabelle Freiin Waldner von Freundstein [geb. 8. September 1785, † 26. April 1869]).

Söhne: 1) † August IV. Gottfried Eduard (geb. 12. April 1812, † 2. November 1887 zu Wiesbaden, Grhzgl. sächs. Kammerherr, Generalmajor à la suite und Oberstallmeister a. D., verm. I) 22. November 1860 mit Ida Freiin von Gagern [geb. 12. Juli 1834 zu Berlin, † 17. Dezember 1861]; II) 15. August 1877 zu London mit Elisabeth [geb. 1833, geschieden im April 1879], des † Kön. großbritann. Schiffskapitäns Charles Walcott Tochter).

Kinder 1r Ehe: (1) Elisabeth Ida Isabelle, geb. 2. April 1862 zu Weimar.

(2) August Gustav Leonhard Tassilo, geb. 13. Juli 1863 zu

Weimar, Kön. preuß. Leutnant im Garde-Grenadierregiment Königin Augusta Nr. 4.

2) Leonhard IV. Theodor Lothar, geb. 31. August 1815, Ehrenritter des Johanniterordens, Hzgl. sachsen-meining. Kammerherr und Oberstallmeister a. D., Kön. preuß. Generalmajor z. Disp., verm. im August 1853 mit

Mathilde von Mansbach, geb. 18. Oktober 1834. [Dresden.]

Kinder: (1) Charlotte Isabelle Elisabethe, geb. 20. Juli 1851, verm. 21. Mai 1887 zu Blasewitz bei Dresden mit Friedrich Frhrn von Gayl, Kön. preuß. Hauptmann und Kompaniechef im Grenadierregiment König Friedrich Wilhelm I. (2. ostpreuß.) Nr. 3.

(2) August Hermann Ernst, geb. 5. Januar 1858.

(3) Hermann Leonhard, geb. 2. August 1861, Dr. phil., Grhzgl. sächs. Bibliothekar zu Weimar.

(4) Clementine Isabelle, geb. 23. April 1864.

2. Obmännischer Ast.

Wilhelm VIII. Paul Leopold Freiherr von und zu Egloffstein, geb. 21. Januar 1841 (bei 12. Februar 1900 † Frhrn Wilhelm VII Kön. bayr. Kreisforstrat a. D., Exzell., Kön. bayr. Kämmerer a. D., verm. [illegible] mit

Mathilde Freiin [illegible] von Mulzbach, geb. [illegible]

Kinder: 1. Augusta Bellstadt, geb. 11. Juli 1870.

2. Elisabeth Thekla Alda Camilla, geb. 24. April 1874.

3. † Oskar II. Eugen Wilhelm, geb. 1. September 1886, † 27. November 1886.

Bruder.

Camill II. Ernst Gottfried, geb. 28. Juli 1845, Kön. bayr. Hauptmann a. D., verm. im März 1886 mit

Bertha Helene Elise Raum.

Tochter: Hildegard Katharine Helene, geb. 20. Februar 1887 zu Ansbach.

Vatersgeschwister

a) aus des Großvaters erster Ehe:

1. † Camill I. Ernst Carl Wilhelm (geb. 17. Juli 1805, † 17. November 1868, Kön. bayr. Oberst a. D., verm. 28. Juni 1856 mit Caroline von Hartmann [geb. 8. März 1828 zu München, katholisch, † 26. Oktober 1864 zu Egloffstein], des † Jacob Frhrn von Hartmann, Kön. bayr. Generals der Infanterie 2c., Tochter).

Söhne: 1) Hans Valentin Maria, geb. 9. August 1859, Besitzer des Rittergutes Egloffstein, Ehrenritter des Johanniterordens, Kön. bayr. Premierleutnant a. D., verm. 4. November 1890 mit

Amelie von Hahn, geb. 24. Februar 1867 zu Darmstadt, des † Grhzgl. hess. Oberrechnungskammer-Präsidenten Hahn Tochter. [Egloffstein.]

2) Moritz Albrecht Maria, geb. 31. Januar 1861, Kön. bayr. Leutnant im 3. Chev.-Leg.-Regiment.

2. † Ernst II. Camill August Wilhelm (geb. 1. April 1807, † 8. März 1882), Kön. bayr. Rittmeister a. D., verm. mit

Juliane Freiin von Falkenhausen-Traulskirchen, geb. 16. Mai 1825. [Ansbach.]

b) aus zweiter Ehe:

3. † Amalie Friederike Wilhelmine (geb. 2. Januar 1810, †, verm. mit Heinrich Febrn Marotte von Montigny [†], Kön. bayr. Postverwalter zu Memmingen).
4. † Maximilian III. Christian Wilhelm Friedrich (geb 28. Febr. 1811, † 17. Dezember 1877, Kön. bayr. Oberstleutnant a. D., verm. mit Marie von Schrottenberg [† 17. Mai 1891]).
Sohn: Wilhelm VII. Camill Ernst Max, geb. 25. März 1837, Kön. bayr. Major z. Disp.
5. † Ludwig V. (geb. 1. März 1814 zu Altdorf, † 5. September 1874 zu Mühlhausen bei Bamberg), Kön. bayr. Hauptmann a. D., verm. 15. April 1861 mit
Elise Freiin von Imhoff von und zu Helmstädt, geb. 31. Januar 1835. [Schloß Mühlhausen bei Bamberg.]
Kinder: 1) Caroline, geb. 13. September 1862.
2) Marie Emilie, geb. 14. Januar 1864.
3) Wilhelmine Camilla, geb. 26. Juli 1865.
4) Wilhelm X., geb. 24. Januar 1869 zu Wunderburg, Kön. preuß. Leutnant im Inf.-Reg. Prinz Louis Ferdinand von Preußen (2. magdeburg.) Nr. 27.
6. Carl IX. Ernst Friedrich Camill, geb. 4. Februar 1818, Kön. bayr. Major a. D., verm. 13. Februar 1861 mit Auguste Amalie Antonie von Predl aus Augsburg (geb. 28. Mai 1828, † 1871). [Bamberg.]
Kinder: 1) Eugen II. Emil Carl, geb. 25. Juli 1863.
2) Caroline Marie Therese, geb. 26. Oktober 1864.
7. Marie Wilhelmine Luise Caroline, geb. 3. Oktober 1819, Stiftsdame des markgräflichen Stifts zu Baireuth.
8. Frida Wilhelmine Luise Caroline, geb. 10. Juni 1821, verm. mit Gottfried Gustav Febrn von und zu Egloffstein († 18. März 1853), Kön. bayr. Revierförster zu Mühlhausen (s. II. 1.).
9. † Friedrich VII. Ernst Sigmund Camill (geb. 18. Mai 1824, † 13. Februar 1885), Kön. preuß. Leutnant a. D., Regierungsingenieur zu Dresden, verm. mit
Irmgard, des † Ernst Philipp von Kiesewetter auf Reichenbach, Kön. preuß. Rittmeisters und Stiftsverwesers, und der † Adelheid geb. Gräfin von Reuß-Schleiz-Köstritz Tochter.
Kinder: 1) Frida Adelheid, geb. 23. August 1851.
2) Friedrich XII. Wilhelm Philipp Ernst, geb. 26. Juni 1855.
3) Philipp Wilhelm, geb. 6. Juli 1867.
4) Elisabeth Magdalena, geb. 15. Oktober 1871, verm. 23. Juli 1890 mit Richard Müller, Kön. preuß. Leutnant im 4. thüring. Inf.-Reg. Nr. 72.

Großvatersbruder.

† August III. Carl Leopold (geb. 26. Juni 1800, † 10. September 1862, Kön. bayr. Kämmerer und Appellationsgerichtsrat zu Bamberg, verm. mit Jeannette von Oertel; geschieden).
Kinder: 1. Caroline Friederike Julie Hedwig, geb. 3. November 1835, verm. 20. Mai 1862 mit Gustav Heinrich Georg Walz, Fabrikbesitzer zu Hof.

2. Johanne Marie Henriette Amalie, geb. 24. Juni 1837, verm. mit dem kön. bayr. Postamtsoffizial Krämel.
3. Marie Johanne, geb. 25. Juni 1839, verm. 21. Mai 1861 mit Carl Eugen Waltz, Fabrikbesitzer zu Hof.
4. Ludwig VI., geb. 1. Juni 1844, Kön. bayr. Premierleutnant a. D.

Ehrenberg, s. Gayer von Ehrenberg.

Ehrenburg, s. Jahrg. 1891, S. 180.

Ehrmanns zum Schlugg, s. Jahrg. 1891, S. 181.

Eichendorff.

[Katholisch. — Oesterreich (Mähren) und Preußen. — Magdeburgischer Uradel; Inkolat im Herrenstand des Markgrafentums Mähren 12. Dezember 1655 (für Hartwig Erdmann), böhm. Frhr. (alter Herrenstand) d. d. Wien 10. März 1679. — Beschreibung des Wappens und geschichtl. Übersicht im Jahrg. 1858, S. 141.]

Hermann Josef Johann Adolf Martin Freiherr von Eichendorff, geb. 30. August 1815 (des 26. November 1857 zu Neiße † Frhrn Josef, Kön. preuß. Geh. Regierungsrats a. D., Sohn), Kön. preuß. Geh. Regierungsrat a. D., verm. 24. Juni 1856 zu Honnef a. Rh. mit Clara Henriette Bernhardine Simons, geb. 3. August 1826. [Bonn.]

Kinder: 1. Hedwig Clara Maria Franziska, geb. 24. Februar 1860.
2. Josef Arnold Hermann Hartwich Erdmann, geb. 24. September 1861, Kön. preuß. Leutnant im Inf.-Reg. Nr. 130.
3. Carl Josef Hartwich Erdmann Hermann, geb. 24. Februar 1863, Kön. preuß. Leutnant im Füsilierregiment Fürst Carl Anton von Hohenzollern (hohenzollernsches) Nr. 40.
4. Anna Clara Maria Hermine Juliana, geb. 22. Dezember 1866.
5. Waldemar Hartwig Erdmann Hermann Josef, geb. 28. März 1868, Mitglied der Benediktiner-Kongregation zu Beuron.
6. Anna Hermine Clara Maria, geb. 15. Dezember 1870.

Geschwister.

1. Maria Theresia Alexandrine, geb. 9. Mai 1817, verm. 6. Juli 1837 mit Ludwig Besserer von Dahlfingen (protestantisch; † 21. März 1858), Kön. preuß. Major im 23. Inf.-Reg. und Direktor der Divisionsschule zu Neiße. [Dresden.]

2. † Rudolf Josef Julius (geb. 19. April 1819, † 18. Januar 1891 zu Fulnek), Kön. preuß. Hauptmann a. D., verm. 6. Oktober 1853 zu Danzig mit
Maria Amalia Ferdinande Thymian, geb. 26. Septbr. 1832.
Kinder: 1) Margarethe Maria Josefine, geb. 12. Januar 1859, verm. 18. Juli 1887 zu Sedlnitz mit Paul Fürst Sedlnitzky Odrowons von Choltic. [Schloß Wischkowitz, Oesterr.-Schlesien.]
2) Hartwich Erdmann Julius Rudolf, geb. 12. April 1860, Kön. preuß. Premierleutnant im 2. hanseat. Inf.-Reg. Nr. 76.

Eichhof, s. Jahrg. 1891, S. 182.

Eichhoff, s. Jahrg. 1891, S. 182.

Eichthal, s. Jahrg. 1891, S. 183.

Eickstedt*.

[Evangelisch. — Pommerscher Uradel; Erbkämmerer von Alt-Vorpommern seit 1357 (der Inhaber muß mit einem Rittergut im preußischen Staate angesessen sein). — Beschreibung des Wappens und Näheres über die Standeserhebungen im Jahrg. 1866, S. 208; über die Geschichte dieses Hauses und die Gräfliche Linie s. Taschenbuch der Gräflichen Häuser und das Handbuch dazu unter „Eickstedt-Peterswaldt".]

A. Haus auf Gieraltowitz.

[Preußen (Provinz Schlesien). — Preuß. Freiherr nach dem Rechte der Erstgeburt und geknüpft an den alleinigen Besitz des Fideikommisses Gieraltowitz im Kreise Kosel d. d. Berlin 19. Dezember 1883 (für Hugo Julius von Eickstedt, s. unten) desgleichen preuß. Freiherr nach dem Rechte der Erstgeburt und geknüpft an den alleinigen Besitz der Fideikommisse Silberkopf im Kreise Ratibor und Waissak im Kreise Leobschütz d. d. Berlin 6. Mai 1884 (für Friedrich Wilhelm von Eickstedt, Bruder des Vorigen), desgleichen preuß. Freiherr nach dem Rechte der Erstgeburt und geknüpft an den alleinigen Besitz des Fideikommisses Slawikau im Kreise Ratibor d. d. Bad Gastein 23. Juli 1885 (für Ernst F. C. von Eickstedt, Vetter der Obigen). — Stammtafel im Jahrg. 1890 S. 182.]

Hugo Julius Freiherr von Eickstedt, geb. 21. Mai 1832 zu Silberkopf, Fideikommißherr auf Gieraltowitz und Besitzer des Rittergutes Groß-Muritsch im Kreise Trebnitz, Ehrenritter des Johanniterordens,

Kön. preuß. Regierungsreferendar a. D., verm. 6. Mai 1865 zu Dresden mit

Ida Nadieschda Krohn, geb. 9. Oktober 1842 zu St. Petersburg.

Kinder: 1. Ida Nadieschda von Eickstedt, geb. 7. Juni 1867 zu Ratibor, verm. 19. Februar 1887 zu Gieraltowitz mit Hans Frhrn von Reibnitz auf Mistitz und Podlesch-Przewos, Ehrenritter des Johanniterordens, Kön. preuß. Premierleutnant der Reserve des Garde-Kürassierregiments

2. Maria Nadieschda Mathilde Alexandra von Eickstedt, geb. 1. Oktober 1868 zu Gieraltowitz, verm. 16. Juni 1886 daselbst mit Curt von Pritzelwitz, Kön. preuß. Hauptmann im Großen Generalstab, Militärattaché bei der preuß. Gesandtschaft zu München.

3. Mathilde Nadieschda von Eickstedt, geb. 26. April 1870 zu Gieraltowitz, verm. 2. Oktober 1890 mit Fritz von Scheliha, Erbherrn auf Perschütz, Kön. preuß. Hauptmann a. D.

4. Hugo Eugen Dubslaff von Eickstedt, geb. 6. Februar 1873 zu Dresden, Kön. preuß. Avantageur im 1. bad. Dragonerregiment Nr. 20.

Bruder.

† Friedrich Wilhelm Freiherr von Eickstedt (geb. 8. Mai 1828 zu Halberstadt, † 11. Mai 1891 zu Charandt), Fideikommißherr auf Silberkopf und Waissack, Erbkämmerer von Alt-Vorpommern, Ehrenritter des Johanniterordens, Kön. preuß. Premierleutnant a. D., verm. 29. Oktober 1855 zu Waissack mit

Marie verwitw. von Wiedenfeld, geb. Klaps, geb. 10. Dezember 1832 zu Troppau.

Töchter: 1. Helene Antonie Marie von Eickstedt, geb. 23. Januar 1858 zu Waissack.

2. Ellinor Ida Wanda Marie von Eickstedt, geb. 3. März 1865 zu Waissack.

3. Erna Margarethe Marie von Eickstedt, geb. 26. September 1871 zu Silberkopf.

Vatersbruders-Sohn.

Ernst Friedrich Carl Rudolf Freiherr von Eickstedt, geb. 14. Novbr. 1861, Fideikommißherr auf Slawikau im Kreise Ratibor, verm. 3. Juli 1875 zu Rom mit

Beatrice Maria de Lantes, geb. 8. September 1860 zu Sarascinesco bei Rom.

Sohn: Guido Carl Ferdinand Ernst von Eickstedt, geb. 20. Juli 1877 zu Slawikau.

B. Haus auf Tantow-Radeckow.

[Preußen (Provinz Pommern). — Preuß. Freiherr nach dem Rechte der Geschlechtsart und geknüpft an den Besitz des Majorats Tantow-Radeckow (1068 Hekt.) im Kreise Randow d. d. Berlin 26. Oktober 1887 (für Virilgenz von Eickstedt).]

Virilgenz Joachim Valentin Dubslaff Freiherr von Eickstedt, geb. 1. September 1834 zu Warteckow, Stifter und erster Majoratsherr auf Tantow-Radeckow, Erbherr auf Eickstedtswalde (520 Hekt.), Kreis Colberg-Cörlin, Kön. preuß. Major a. D., verm. 1) 2. Juni

1857 mit Maria Ottilie Constance Hartog (geb. 13. Juni 1833, † 10. Juli 1880); II) 7. April 1881 zu Berlin mit Helene Franziska Sofie Pauline, geb. 29. Januar 1847 zu Stettin, des † Ferdinand von Winterfeld, Kön. preuß. Majors a. D., und der Franziska geb. Gottschalck Tochter.

Eltern.

† Heinrich Carl Georg Wilhelm von Eickstedt (geb. 7. April 1788, † 18. Dezember 1867), Erbherr auf Tantow und Radeckow und Besitzer von Eickstedtswalde, Kön. preuß. Major a. D., verm. 14. Februar 1833 (in vierter Ehe) mit Henriette Caroline Luise Wilhelmine Freiin von Maltzahn a. d. h. Vansekow (geb. 7. März 1802, † 26. Mai 1869).

Großeltern.

† Georg Friedrich von Eickstedt (geb. 26. Oktober 1743, † 7. Dezember 1807), Erbherr auf Tantow und Radeckow, Kön. preuß. Oberpräsident, verm. 5. August 1785 mit Erneſtine Helene Ulrike von Enckevort (geb. 27. September 1763, † 21. Dezember 1798).

Eiselsberg, s. Jahrg. 1891, S. 185.

Eliatscheck von Siebenburg, s. Jahrg. 1891, S. 186.

Eller-Eberstein, s. Eberstein.

Ellrichshausen.

[Lutherisch. — Württemberg. — Fränkischer Uradel; zur vormaligen reichsunmittelbaren Ritterschaft in Franken und Schwaben gehörend, im Königr. Württemberg bei der Freiherrenklasse des ritterschaftlichen Adels unmatrikuliert. — Beschreibung des Wappens und geschichtl. Übersicht im Jahrg. 1849, S. 104.]

I. Assumstädter Linie.

[Über die Verzweigung dieser Linie s. Jahrg. 1857, S. 171. Nach dem Erlöschen der Maisenhälder Linie (9. März 1859) ist Maisenhälden an die Assumstädter Linie gefallen; ebenso sind nach dem Erlöschen des Mannesstamms der Jagstheimer Linie (11. August 1883) deren Besitzungen auf die Assumstädter Linie übergegangen. Deren gemeinschaftlicher Besitz: Assumstadt, Maisenhälden und Ernstein als Fideikommiß, sowie Schwarzerhof als Allodialbesitz im Oberamt Neckarsulm; ferner Jagstheim als Fideikommiß im Oberamt Crailsheim.]

1. Ast.

Wilhelm Georg Alfred Freiherr von Ellrichshausen, geb. 6. Januar 1819 (des 11. April 1832 † Frhrn Ludwig, Kön. württemberg.

Kammerherrn und Direktors der landwirtschaftlichen Akademie zu Hohenheim, Sohn). Kön. württemberg. Oberst a. D., verm. 9. Oktober 1855 zu Ulm mit Sofie Freiin von Malchus (geb. 16. Dezbr. 1836, † 19. Mai 1881). [Ludwigsburg.]

Kinder: 1. Carl Ernst Ludwig, geb. 11. September 1857, Premierleutnant im 4. Kön. württemb. Inf.-Reg. Nr. 122, verm. 10. April 1886 zu Stuttgart mit

Hildegard Freiin von Crailsheim-Rügland, geb. 12. Mai 1867.

Tochter: Emma Sofie Irmgard, geb. 18. März 1887.

2. Sofie Mathilde Amöne, geb. 21. Dezember 1859.

3. Sofie Marie Bertha, geb. 12. Mai 1862.

4. Carl Reinhard Robert, geb. 18. Januar 1866, Leutnant im 3. Kön. württemb. Inf.-Reg. Nr. 121.

5. Friederike Marianne Sofie, geb. 29. Juli 1867, verm. 5. Juli 1887 zu Ludwigsburg mit Willi Schönwetter, Leutnant im 1. württemberg. Dragonerregiment Nr. 25.

6. Alfred Carl Otto, geb. 31. Oktober 1874, Kön. preuß. Kadett in Groß-Lichterfelde.

Geschwister.

1. Philippine Wilhelmine Bertha, geb. 30. Dezember 1819, präbendierte Stiftsdame zu Oberstenfeld. [Ludwigsburg.]

2. Otto Ernst Christian, geb. 28. Februar 1821, K. K. Oberst a. D. [Schloß Aßumstadt an der Jagst.]

3. † Ernst Carl Ferdinand (geb. 22. Januar 1822, † 13. November 1867, verm. 2. Oktober 1861 zu Bonn mit Clara Eugenie Albertine Caroline [geb. 2. Januar 1839, † 25. Oktober 1880], des † Josef von Oidtmann, Kön. preuß. Majors a. D., und der † Caroline geb. von Eberstein Tochter).

Kinder: 1) Caroline Josefine Clementine Luise Mathilde Henriette, geb. 3. November 1862, verm. 2. Oktober 1886 zu Stuttgart mit Hans Hofmann, Leutnant im 2. Kön. württemb. Ulanenregiment Nr. 20.

2) Konrad Gustav Arthur, geb. 21. Juli 1864, Leutnant im 1. Kön. württemb. Dragonerregiment Nr. 25.

4. Mathilde Caroline Henriette, geb. 29. Januar 1829, Stiftsdame des Freiherrl. von Hutten'schen Fräuleinstifts zu Nürnberg. [Ludwigsburg.]

2. Ast.

Carl Maximilian Eugen Franz Freiherr von Ellrichshausen, geb. 5. Februar 1829 (des 8. Mai 1855 † Frhrn Ernst, Kön. württemb. Generalmajors und Ersten Adjutanten des Königs, Sohn). [Schloß Aßumstadt an der Jagst.]

Bruder.

Josef Adolf Reinhard Friedrich, geb. 6. Februar 1832, zu Stuttgart, Ehrenritter des Johanniterordens, Kön. württemberg. Oberst a. D., ritterschaftl. Abgeordneter des Neckarkreises, verm. 25. Novbr. 1861 mit

Helene Freiin von Neurath, geb. 11. Juli 1843. [Stuttgart.]

Tochter: Olga Auguste Sara Mathilde Alexandrine Melanie Julie Bertha, geb. 24. Dezember 1883.

II. (Ältere) Jagstheimer Linie.

(Im Mannesstamme erloschen.)

† Gottfried Freiherr von Ellrichshausen (geb 19. Juli 1814, † 11. August 1883 [des 1851 † Frhrn Carl Gottfried Wilhelm Sohn]), Herr auf Jagstheim und Anteil Matzenbach im Königreich Württemberg, Kön. württemb. Major im Ehren-Invalidenkorps, verm. 2. Oktober 1838 mit

Amalie Freiin von Stetten, geb. 26. Januar 1817. [Crailsheim.]

Des † Frhrn Gottfried Schwester.

Luise, geb. 7. April 1810, verm. 3. Mai 1833 mit Dr. med. Stettenbacher, Gerichtsarzt zu Pappenheim an der Altmühl in Bayern.

Elmendorff.

[Katholisch. — Oldenburg, Preußen und Waldeck. — Westfälischer Uradel; grhzgl. oldenburg. Anerkennung des Freiherrenstandes 2. März 1860 für die Freiherren Franz († 25. März 1876) und Ludwig († 14. Februar 1867); ferner erhielt infolge nachgewiesenen hundertjährigen Besitzes des Freiherrentitels Frhr Ludwig Carl Clemens (s. unten) laut Allerhöchster Kabinettsordre d. d. Berlin 15. April 1861 die kön. preuß. Anerkennung seines Freiherrenstandes; ebenso sein älterer Bruder Frhr Ferdinand († 8. Juni 1877), Kön. preuß. Appellationsgerichtsrat zu Hamm, laut kön. preuß. Kabinettsordre d. d. Berlin 26. Juni 1866. — Beschreibung des Wappens im Jahrg. 1856. S. 162, und geschichtl. Übersicht im Jahrg. 1863. S. 106; Berichtigung und Ergänzung dazu im Jahrg. 1860. S. 177.]

Franz Ferdinand Carl Maximilian Johann Maria Freiherr von Elmendorff, geb. 17. Juni 1837 (des 25. März 1876 † Frhrn Franz auf Füchtel ꝛc., Grhzgl. oldenburg. Kammerherrn und Oberstallmeisters, Sohn).

Schwestern.

1. Cäcilie Wilhelmine Maria Anna, geb. 28. Mai 1836, Herrin der Güter Füchtel, Welpe und Elmendorffsburg im Grhzgt. Oldenburg, verm. 5. September 1863 mit Heinrich von Deckenbrock, Frhrn Droste zu Hülshoff († 9. Februar 1867), Kön. preuß. Landrat z. Disp.
2. Marie Luise Wilhelmine Charlotte Maximiliane, geb. 13. Septbr. 1838, Herrin der Güter Groß-Arkenstede, Vehr und Bohhagen im Grhzgt. Oldenburg, verm. 24. September 1861 mit Wilhelm Frhrn von Schorlemer zu Herringhausen († 19. April 1884), Kön. preuß. Landrat und Rittmeister a. D.

Vatersbruder.

† Ludwig Philipp Bernhard Moritz Josef Anton Maria (geb. 1. August 1808, † 14. Februar 1867, Herr auf Mühlinghoven und Dahlhoff, Grhzgl. oldenburg. Kammerherr und Hauptmann a. D., verm. 7. September 1844 mit Alexandrine Freiin von Kerckerinck zur Borg [geb. 14. November 1825, † 26. Juni 1856]).

Kinder: 1. Maria Anna Engelberta Caroline Felicitas Ottilie Ludovica Walpurga Huberta, geb. 16. Juni 1845.

2. Otto Franz Alfons Ludwig Max Engelbert Hubert Maria, geb. 10. September 1846, Kön. preuß. Hauptmann a. D., Amtmann in Nieberg.
3. Franziska Agnes Friederike Caroline Maximiliane Felicitas Josef Anton Maria, geb. 6. Februar 1848.
4. Carl Clemens Elmo Maria, geb. 3. Juni 1849, Kön. preuß. Hauptmann im 2. Garderegiment zu Fuß.
5. Maximilian Friedrich Aloysius Elmo Josef Maria, geb. 5. September 1851.
6. Friedrich Matthias Wilhelm Elmo Maria, geb. 2. Juni 1853.

Großvatersbruder.

† Christof Bernhard Josef Franz Anton Maria (geb. 16. Juni 1774, † 17. Dezember 1834 zu Hörter, Herr zu Langewische und auf dem Alten Hofe zu Hörter, Domherr zu Lübeck und Paderborn, verm. 16. Dezember 1811 mit Florentine Antoinette Rode [geb. 4. September 1788, † 12. März 1874 zu Hörter]).

Kinder: 1. † Ferdinand Carl Moritz Ludwig Franz Wilhelm Florenz (geb. 11. April 1813 zu Herdfeld, † 8. Juni 1877 zu Hamm, Kön. preuß. Appellationsgerichtsrat zu Hamm, verm. 9. Januar 1845 mit Marianne Bernhardine Regine Dannhausen [geb. 21. Juli 1826, † 31. Januar 1874 zu Hamm]).

Kinder: 1) Clemens Ludwig Wilhelm Franz Ferdinand Christof, geb. 1. November 1845, Kön. preuß. Landgerichtsrat zu Hagen, verm. 25. Juli 1875 zu Bochum mit Emilie Wettegang (geb. zu Bochum im Februar 1848, † 29. Mai 1876 zu Olde).

Tochter: Martha Emilie, geb. 13. Mai 1876 zu Olde.

2) Maria Anna Bernhardine Florentine Elisabeth Regine, geb. 11. Dezember 1847, verm. 23. April 1867 mit Dr. jur. Friedrich Rive, Professor der Rechte an der Grhzgl. bad. Universität zu Freiburg im Breisgau.
3) Pauline Amalie Maria Anna, geb. 10. Juli 1849.
4) Friedrich Wilhelm Clemens Ferdinand, geb. 13. Februar 1854, Gutsinspektor zu Fruhstorf bei Straubing a. d. Donau in Bayern, verm. 19. Juni 1884 mit
Charlotte Friederike, geb. 20. April 1860, des Musikdirektors Hüttner zu Wasserburg in Bayern Tochter.

2. Caroline, geb. 4. Mai 1818, verm. 4. Mai 1841 mit Friedrich Meyer († 3. Oktober 1881), Kön. preuß. Kreisgerichtsrat a. D. [Hörter in Westfalen.]
3. Ludwig Carl Clemens, geb. 6. Januar 1821 zu Hörter, Besitzer des adeligen Gutes Hörter in Westfalen und des Rittergutes Gershausen (erworben 1879, 1010 Morgen) bei Bad-Wildungen im Fürstentum Waldeck, Kön. preuß. Hauptmann und Geh. Justizrat a. D., verm. 8. Februar 1853 mit Ida Caroline Hanewacker (geb. 3. Oktbr. 1832, † 24. Mai 1887). [Gershausen.]

Kinder: 1) Carl Ludwig August Ferdinand, geb. 6. November 1854.
2) Ida Florentine Charlotte, geb. 27. Oktober 1856
3) Reinhard August Friedrich Wilhelm Victor, geb. 11. Juni 1858,

Kön. preuß. Reg.-Assessor zu Bromberg und Premierleutnant der Reserve des 4. Jägerbataillons.

4) Paul Franz Friedrich Elimar, geb. 6. März 1862 zu Krossen.

Elz-Rübenach.

[Katholisch. — Preußen (Rheinprovinz). — Uradel aus dem Trierschen; Bestätigung des alten Herrenstandes und Verleihung des Titels „Edler Herr" durch Kaiser Ferdinand III. 19. Juni 1646, kön. preuß. Anerkennung des Freiherrenstandes 20. Juni 1827 (laut Staatsministerial-Reskript für Emmerich Josef zu Wahn) — Beschreibung des Wappens, geschichtl. Übersicht und Stammtafel im Jahrg. 1862, S. 169, vgl. auch den Artikel „Elz" im Taschenbuch der Gräfl. Häuser.]

Clemens Josef Freiherr und Edler Herr von und zu Elz-Rübenach, geb. 4. Februar 1862, Fideikommißherr (errichtet 11. September 1840), Kön. preuß. Leutnant der Reserve des 2. rhein. Husarenregiments Nr. 9, Mitglied der Genossenschaft des rhein. ritterbürtigen Adels [Wahn, Reg.-Bez. Köln.]

Geschwister

a) vollbürtige aus des Vaters erster Ehe:

1. Marie Therese Franziska Antonia Josefa Huberta Beatrix, geb. 11. Mai 1863, Stiftsdame zu Bedburg.
2. Maria Anna Josefa Huberta Ignatia Eberhardine Nicolaja, geb. 31. Juli 1864, Stiftsdame zu Bedburg.

b) halbbürtige aus zweiter Ehe:

3. Lidwine Friederika Maria Josefa Huberta, geb. 29. Novbr. 1870.
4. Hugo Karl Anton Maria Josef Hubert, geb. 6. Januar 1872, K. u. K. Kadett im Dragonerregiment Kaiser Ferdinand Nr. 4.
5. Peter Paul Raimund Maria Josef Hubert, geb. 9. Februar 1875.
6. Guno Ladislaus Gallikius Maria Josef Hubert, geb. 14. Oktbr. 1876.
7. Max Clemens Mariano Maria Josef Hubert, geb. 10. März 1878.

Stiefmutter.

Hugoline geb. Gräfin und Edle Herrin von und zu Elz genannt Faust von Stromberg, geb. 20. April 1849, Stiftsd., verm. 4. Mai 1869 zu Eltville mit dem Frhrn Guno Maximilian (geb. 9. April 1832, † 29. Oktober 1889 zu Heidelberg), Ehrenritter des souv. Malteserordens, Fideikommißherr, Mitglied der Genossenschaft des rheinischen ritterschaftlichen Adels, K. K. Rittmeister a. D. (war verm. in erster Ehe 23. April 1861 zu Muddersheim mit Franziska Freiin Geyr von Schweppenburg [geb. 16. April 1840, † 28. Januar 1865]).

Vatersbruder.

Friedrich Alfons, geb. 7. Februar 1835. [Wahn.]

Elvenich, s. Jahrg. 1891, S. 187.

Elverfeldt.

[Preußen (Provinz Westfalen). — Uradel aus der Grafschaft Mark; preuß. Frhr. d. d. Charlottenburg 19. Dezember 1844. — Geschichtl. Übersicht im Jahrg. 1849, S. 201.]

I. Linie, auf Canstein. (Katholisch.)

[Das Fideikommiß Martfeld mit Schlebusch wurde s. d. 15. März 1865 gestiftet (s. Jahrg. 1872, S. 157). — Beschreibung des Wappens und ältere Genealogie im Jahrg. 1869, S. 202.]

Friedrich Franz Wilhelm Levin Ludwig Freiherr von Elverfeldt, geb. 13. August 1819 (des 2. März 1873 zu Canstein † Frhrn Ludwig Johann Georg Friedrich Gilderich Sohn), Fideikommißherr, Besitzer der Herrschaft Canstein (bestehend aus den Gütern Canstein, Udorf, Forst und Borntosten), der Güter Udorf und Neckenberg, verm. 3. Mai 1864 mit Wilhelmine Maria Elisabeth Barbara von Elverfeldt a. d. H. Langen (geb. 12. Januar 1839, † 28. September 1868 zu Martfeld). [Martfeld bei Schwelm in Westfalen.]

Vatersgeschwister.

1. † Alexander Aloysius Johannes Nepomuk (geb. 7. Januar 1792, † 1. Juli 1864. Herr auf Langen bei Bentheim, Kön. preuß. Major a. D., verm. 1) 1825 mit Detie Cäcilia Agatha Bouricius van Idema aus Heerenveen [geb. 29. November 1798, † 13. November 1828]; II) 1835 mit Wilhelmine Bartmann aus Bentheim [geb. 26. März 1811, † 3. April 1869]).

Kinder: a) 1r Ehe: 1) † Edo Alma Bouricius (geb. 17. März 1826, † 29. Dezember 1867, verm. 1846 mit Maria Charlotte Bertha Caroline Wevering [geb. 18. Juli 1826, † 13. April 1877 zu Münster]).

Söhne: (1) Ludwig, geb. 1. September 1849, Kön. preuß. Leutnant a. D., verm. 2. Mai 1878 zu Auras in Preuß.-Schlesien mit

Martha Rey.

(2) Ferdinand, geb. 18. März 1853, Kön. preuß. Premierleutnant im Inf.-Reg. von Boyts-Rhetz (3. hannov.) Nr. 79, kommandiert als Adjutant beim Bezirkskommando Hildesheim, verm. 28. September 1888 zu Salzgitter mit

Maria von der Wall, geb. 13. Juli 1866.

Kinder: a) Edo Alexander Carl Reiner, geb. 10. November 1889 zu Hildesheim.

b) Editha Pauline Therese Elenita Elise Maria, geb. 5. Januar 1891 zu Hildesheim.

2) Maria Anna Therese, geb. 15. August 1827, verm. 1862 mit Renier van Voß († 5. Juni 1865), Kön. niederländ. Kontreadmiral — b) 2r Ehe: 3) Alexander Aloysius Antonius Burgadus, geb

10. April 1836, Herr auf Langen, Kön. preuß. Rittmeister a. D. verm. im Mai 1867 zu Osnabrück mit

Caroline Wilhelmine Maria Anacletia von Beesten, geb. 12. Juni 1839.

Kinder: (1) Maria-Theresia Caroline Wilhelmine, geb. 1. September 1868, verm. 25. Juli 1889 zu Canstein mit Reinhard Frhrn von Dalwigk zu Lichtenfels, Kön. preuß. Leutnant im 1. westfäl. Husarenregiment Nr. 8.

(2) Alexander Ludwig Maximilian Mario, geb. 17. Dezember 1869 zu Verden, Kön. preuß. Leutnant im Leib-Kürassierregiment Großer Kurfürst (schlesisches) Nr. 1.

(3) Ferdinand, geb. 24. September 1872 zu Langen.

(4) Carl, geb. 16. Mai 1874 zu Langen.

2. Barbara, geb. 30. September 1799, verm. 1822 mit Carl Barth († 23. April 1858), Kön. preuß. Major a. D.

II. Linie, auf Villigst. (Evangelisch.)

(Im Mannesstamme erloschen.)

[Beschreibung des Wappens im Jahrg. 1866, S. 204.]

† Ludwig Friedrich Heinrich Freiherr von Elverfeldt (geb. 3. Dezbr. 1827, † 24. Juli 1889 zu Villigst [des 12. Dezember 1855 † Frhrn Ludwig Gisbert, Herrn auf Villigst ꝛc., Sohn], Herr auf Villigst, Berghofen und Lappenhausen im Kreise Dortmund und auf Herbede im Kreise Bochum in Westfalen, Rechtsritter des Johanniterordens, verm. 19. August 1858 zu Eichberg mit

Leocadie Gräfin von Reichenbach-Goschütz, geb. 6. Novbr. 1836.

III. Linie, auf Elverfeldt-Beverförde.

[Katholisch. — Preußen (Provinz Westfalen). — Friedrich Clemens von Elverfeldt (geb. 12. Januar 1767, † 9. Februar 1835), Kön. preuß. Kammerherr, ward von dem Kön. preuß. Staatsminister Friedrich Christian Frhrn von Beverförde als Sohn und Erbe adoptiert und nahm mit kaiserl. Konsens d. d. Wien 20. Mai 1789 Namen und Wappen derer von Beverförde-Werries an. — Beschreibung des Wappens im Jahrg. 1855, S. 144, und geschichtl. Übersicht (I. Teil) im Jahrg. 1849, S. 107, und (II. Teil) im Jahrg. 1860, S. 181.]

Carl Maximilian Freiherr von Elverfeldt genannt von Beverförde-Werries, geb. 15. September 1845 (des 24. Mai 1863 † Frhrn Carl Adolf Maria, Herrn auf Langen, Ober- und Nieder-Werries, Hamsweerum, Bönninghausen, Bispinghof, Falkenhof, Loburg, Nierhaven ꝛc., Kön. preuß. Kammerherrn, Sohn), verm. 24. Juni 1867 zu Heeßen mit

Adelheid Freiin von Böselager, geb. 11. Dezbr. 1844. [Münster.]

Kinder: 1. Friederica Helena Maximiliane Maria Huberta, geb. 15. März 1870.

2. Carl Maximilian Hermann Franziscus Hubertus Maria, geb. 13. November 1873.

3. Otto Josef Franziscus Aloysius Hubertus Maria, geb. 7. Februar 1875.
4. Maria Mathilde Anna Huberta Georgina, geb. 23. August 1877.
5. Therese Clementine, geb. 2. März 1882.

Schwestern.

1. Maria Anna Cäcilia, geb. 19. November 1836, Oberin des Hauses zum „Heil. Herzen Jesu" zu Graz in Steiermark.
2. Marie Mathilde, geb. 26. Juli 1842, verm. 19. Juli 1864 mit Clemens Frhrn von Hövel, Majoratsherrn auf Herbeck und Junkernthal.

Vatersbrüder.

1. † Friedrich August (geb. 28. Juni 1796, † 21. Mai 1864, Kön. preuß. Generalmajor a. D., verm. 5. Juni 1837 mit Marie Gräfin von Kospoth [geb. 21. April 1812; lutherisch, † 23. Dezbr. 1881]).
   Kinder: 1) Maria Clementine, geb. 6. März 1838, verm. 18. Mai 1868 zu Hamm mit Ferdinand Frhrn von der Recke (lutherisch; † 1. Juni 1886), Besitzer der Rittergüter Uentrop und Mundloh im Kreise Hamm in Westfalen. [Uentrop.]
   2) Max Albrecht, geb. 18. März 1840, Kön. preuß. Oberstleutnant a. D., verm. 1886 mit Laura von Pauly-Vogel. [Frankfurt a. M.]
2. † Wilhelm (geb. 9. Oktober 1799, † 1. Juli 1868, Kön. preuß. Major a. D., verm. 19. Juli 1827 mit Laura von der Lippe [† 18. August 1885]).
   Söhne: 1) Friedrich, geb. 31. Mai 1828, Kön. preuß. Leutnant a. D.
   2) Carl, geb. 8. September 1829.

Ende.

[Preußen, Oesterreich, Königr. Sachsen und Großh. Hessen. — Sächsischer Uradel (s. Jahrg. 1874, S. 1859). — Beschreibung des Wappens und geschichtl. Übersicht im Jahrg. 1858, S. 147, und Jahrg. 1863, S. 219.]

I. Linie, auf Alt Jeßnitz.

[Besitz: das Majorat Alt-Jeßnitz (gestiftet 1694) im Kreise Bitterfeld, Reg.-Bezirks Merseburg; ferner das Lehensgut Trinum im Herzogtum Anhalt.]

1. Ast. (Evangelisch.)

Hans-Adam Heinrich Otto Freiherr von Ende, geb. 9. September 1870 zu Alt-Jeßnitz, Majoratsherr auf Alt-Jeßnitz, Herr auf Trinum, Oberjäger im Garde-Jägerbataillon.

Geschwister.

1. Clara Mathilde Charlotte, geb. 15. Januar 1869 zu Alt-Jeßnitz.
2. Leopold Nicolaus Heinrich, geb. 11. November 1871 zu Alt-Jeßnitz, Mitbesitzer von Trinum.

Mutter.

Thecla Adelheid Clara, geb. 21. November 1834, des † Georg von Berenhorst, Hzgl. anhalt. Kammerherrn und Geh. Kabinettsrats, und der † Mathilde geb. von Saldern Tochter, verm. 12. August 1865 zu Dessau mit dem Frhrn Carl Otto Heinrich (geb. 1. Juli 1833, † 27. Februar 1891 zu Alt-Jeßnitz), Majoratsherrn, Rechtsritter des Johanniterordens, Kön. preuß. Hauptmann a. D. und Kreisdeputierten.

Vatersgeschwister.

1. Leopold Fitz-Gerald Otto, geb. 22. Mai 1836, Mitbesitzer von Trinum, Ehrenritter des Johanniterordens, Kön. preuß. Kammerherr, Schloßhauptmann von Charlottenburg, Vize-Oberhofmeister J. Maj. der Kaiserin und Königin und Oberstleutnant z. Disp., verm. 25. September 1869 zu Pleischwitz mit
Elisabeth Gräfin von Pfeil und Klein-Ellguth a. d. H. Pleischwitz, geb. 10. Januar 1851.
Töchter: 1) Elisabeth Charlotte Amelie, geb. 16. Juli 1870 zu Pleischwitz, verm. 27. Juni 1891 zu Schreiberhau mit Hermann von Stranz, Kön. preuß. Major im Generalstab der 2. Garde-Infanteriedivision.
2) Carolina Anna Geraldine Hildegard, geb. 26. Januar 1872 zu Breslau.
2. Anna Charlotte Henriette, geb. 21. Oktober 1837, Ehrenstiftsdame des Ordens vom Heiligen Grabe.
3. Carl Friedrich Hermann, geb. 27. März 1840, Mitbesitzer von Trinum, Ehrenritter des Johanniterordens, Kön. preuß. Major a. D.
4. Anna Sophia Beate, geb. 22. Mai 1841, verm. 8. August 1867 zu Alt-Jeßnitz mit Oscar von Seydewitz, Kön. preuß. Oberregierungsrat zu Liegnitz.
5. Cäcilie Geraldine Mathilde, geb. 22. November 1843, verm. 19. Mai 1863 zu Alt-Jeßnitz mit Friedrich Grafen von Waldersee, Kön. preuß. Generalleutnant z. Disp. [Hannover.]

2. Ast. (Katholisch.)

Georg Friedrich Freiherr von Ende, geb. 7. September 1847 (des 31. Juli 1864 † Frhrn Friedrich August, Kön. sächs. Oberförsters, Kammer- und Jagdjunkers, Sohn), Oberstleutnant und Kommandeur des Kön. sächs. 2. Husarenregiments Nr. 19, verm. 21. April 1873 zu Dresden mit Olivia (geb. 31. Januar 1853, † 29. Januar 1882), des Alexander Kayser zu St. Louis in Missouri und der Eloise geb. Morrisson Tochter. [Pegau im Königr. Sachsen.]
Kinder: 1. Eloise Maria Wilhelmine, geb. 4. Februar 1874 zu Borna.
2. Bertha Elisabeth Ida Heloise, geb. 28. Juni 1875 zu Borna.
3. Hans-Georg, geb. 21. Januar 1878 zu Pegau.
4. Elise, geb. 25. Juni 1879 zu Pegau.

II. Kaimberger Linie. (Evangelisch.)

Hans-Adam Karl Siegfried Freiherr von Ende, geb. 13 August

1851, Kön. preuß. Hauptmann und Kompaniechef im 3. Garde-Grenadierregiment Königin Elisabeth, verm. 30. März 1876 mit
Caroline Johannes, geb. 24. Februar 1856.
Töchter: 1. Eva Marie Eleonore, geb. 11. März 1877.
2. Eva Karoline Gerda, geb. 4. März 1885.

Geschwister.

1. Margarethe, geb. 15. März 1854, verm. 19. August 1882 zu Blasewitz bei Dresden mit Friedrich Alfred Krupp zu Essen a. d. Ruhr.
2. Hilmar, geb. 15. März 1855, Hauptmann und Kompagniechef im 1. Seebataillon der Kaiserl. Marine, verm. 9. Mai 1891 mit
Amélie, des Grafen von Rivac und der † Rodrigues geb. Braga Tochter.
3. Felix, geb. 4. April 1856, Landschaftsmaler, Kön. preuß. Premierleutnant der Reserve des hess. Feldartillerieregiments Nr. 11, verm. 21. April 1891 zu Dresden mit
Elisabeth, des Gustav Hartmann und der † . . . . . geb. Wachenhusen Tochter. [München.]
4. Eleonore, geb. 1. Juli 1857.
5. Martha, geb. 18. November 1858, Hofdame J. H. der Prinzessin Alexandra von Anhalt.
6. Anna, geb. 2. März 1860, verm. 27. Juli 1885 zu Weißwasser in Oesterr.-Schlesien mit Carl Brudniok, damal. evangel. Pfarrer zu Freiwaldau (geschieden 1886).
7. Armin, geb. 5. März 1866, Kön. preuß. Leutnant im Grenadierregiment Kön. Wilhelm I. (2. westpreuß.) Nr. 7.
8. Irene, geb. 13. Juni 1870.

Mutter.

Eleonore geb. Gräfin von Königsdorff a. d. H. Lobe, geb. 11. Februar 1831, verm. 3. August 1848 zu Lobe mit dem Frhrn Carl Ludwig August (geb. 18 Mai 1815 zu Waldau bei Kassel, † 28. August 1889 zu Weißer Hirsch bei Dresden), Rechtsritter des Johanniterordens, Kön. preuß. Oberpräsident a. D. [Dresden.]

III. Linie, auf Düdelsheim. (Evangelisch.)

Friedrich Ludwig Freiherr von Gnde, geb. 28. August 1827 (des 2. November 1875 † Frhrn Wilhelm, Mitbesitzers der von Hoffschen Fideikommißgüter im Reg.-Bezirk Kassel, Gutsbesitzers auf Düdelsheim bei Büdingen im Großh. Hessen, Sohn), K. K. Oberst a. D., verm. 15. November 1870 mit
Marie Aloysia Theresia, geb. 26. September 1847 (katholisch), des † Dr. med. Ritters von Want, K. K. Stabsarztes, und der Marie geb. Brunsteaut Tochter.
Sohn: Wilhelm Georg August Otto Pierre-Marie, geb. 12. April 1874 (katholisch).

Geschwister.

1. Pauline Marie Eleonore, geb. 18 März 1830, verm. 1856 mit dem Dr. med. Carl Hirsch zu Darmstadt.
2. Auguste Caroline Henriette, geb. 7. Oktober 1832.

3. Heinrich Otto, geb. 6. Dezember 1834, K. K. Hauptmann a. D., verm. 1. März 1874 mit
Caroline, geb. 16. Dezember 1852, des † Spiridione de Grati Spata und der Lätitia geb. von Nicolic zu Cattaro Tochter.
Söhne: 1) Carl August Friedrich Salvator, geb. 22. Juni 1875.
2) Ludwig Otto Cölestin Wilhelm, geb. 26. Februar 1878.
3) Emil Friedrich Wilhelm Ludwig August, geb. 10. Februar 1880.
4) August Franz Raimund Maria, geb. 21. August 1881.
5) Otto Friedrich, geb. 11. November 1882.

Engerth, s. Jahrg. 1891, S. 188.

Enis von Atter und Iveaghe, s. Jahrg. 1891, S. 189.

Entreß von Fürsteneck, s. Jahrg. 1891, S. 190.

Enzberg zu Mühlheim.

[Katholisch. — Württemberg und Baden. — Schwäbischer Uradel, zur vormaligen reichsunmittelbaren Ritterschaft des Kantons Hegau gehörend; im Königreich Württemberg bei der Freiherrenklasse des ritterschaftlichen Adels immatrikuliert. — Besitz: als fideikommissarisches Stammgut und Majorat die Herrschaft Mühlheim und Bronnen im Schwarzwaldkreise, im Jahre 1409 von den Brüdern Engelhardt und Friedrich von Enzberg von den Freiherren Konrad und Volz von Weitingen gekauft und seit dieser Zeit ununterbrochen im Besitz, sind als Rittergüter in Württemberg immatrikuliert. Ferner zum Fideikommiß gehörig die Hofgüter Lozenthal, Buchheim und Schäferhof im Amte Meßkirch im Großherzogtum Baden, weshalb der jeweilige Besitzer auch Grundherr in Baden ist. — Beschreibung des Wappens und geschichtl. Übersicht im Jahrg. 1849, S. 110.]

Nicolaus Rudolf August Josef Freiherr von Enzberg, geb. 11. März 1846 (des 13 April 1879 † Frhrn Leopold Sohn), Fideikommißherr, Ehrenritter des souver. Malteserordens, Kön. württemb. Kammerherr, verm. I) 28. Januar 1875 zu Zeil mit Anna Gräfin von Waldburg-Zeil und Trauchburg (geb. 9. Oktober 1844, † 17. Mai 1877); II) 24. Februar 1880 mit
Anna Freiin Groß von Trockau, geb. 23. September 1855. [Schloß Mühlheim bei Tuttlingen a. d. Donau.]
Kinder: a) 1r Ehe: 1. Carola Leopoldine Maximiliana Maria Ludovica, geb. 25. Mai 1876 zu Mühlheim.
2. Nicolaus Konrad Ludwig Wilhelm Constantin Josef Stanislaus, geb. 7. Mai 1877 zu Mühlheim.

— b) 2r Ehe: 8. Nicolaus Rudolf Bruno Maria Gregor, geb. 11. März 1881.
4 Nicolaus Leopold Heinrich Maria Konrad, geb. 19. Februar 1882.
5. Maria Hermine Placida Cäcilia, geb. 30. Mai 1883.
6. Nikolaus Josef Maria Michael, geb. 8. Mai 1884.
7. Johanna Maria Placida Cecilia, geb. 4. Juli 1886.
8. Nikolaus Ludwig Berthold Maria Augustinus, geb. 30. August 1888.

Geschwister.

1. Nicolaus Bruno Carl, geb. 4. September 1847, K. u. K. Kämmerer und Rittmeister der Reserve des Dragonerregiments Kaiser Franz Joseph I. Nr. 1.
2. Emma Franziska Maria, geb. 22. November 1850.
3. Johanna Maria Ludovica Josepha, geb. 8. August 1855.
4. Maria Elisabetha Josefine Maximiliana, geb. 21. Oktober 1858, verm. 16. Oktober 1877 zu Mühlheim mit Heinrich Frhrn Ueberbruck von Rodenstein, Grhzgl. hess. Kammerjunker. [Wensheim.]

Vatersschwestern.

1 Maria Johanna Maximiliana, geb. 10. Mai 1812.
2. Maria Josepha Ludovica, geb. 13. Juni 1814 zu Mühlheim, verm. 25. November 1841 daselbst mit Maximilian Grafen von Waldburg-Zeil-Hohenems († 29. Mai 1868), regierendem Grafen von Lustenau und Hohenems, K. K. Rittmeister a. D. [Bregenz.]
3. † Maximiliana Crescentia (geb. 9. Juni 1817 zu Mühlheim, † 22. Februar 1890 Bregenz, verm. 12. September 1844 daselbst mit Wilhelm Grafen Truchseß von Waldburg-Zeil und Trauchburg [† 9. Oktober 1847]).
4. Maria Franziska Constantia, geb. 19. Mai 1820, verm. 5. Februar 1839 mit Wilhelm Frhrn von Bodman († 11. Januar 1890), Grhzgl. bad. Kammerherrn und Oberhofgerichtsrat a. D.

Großvatersbruder.

† Nicolaus August (geb. 1. Juli 1784, † 26. Juli 1831, Kön. württemb. Oberstleutnant im 2. Inf.-Reg., verm. 24. August 1826 zu Stuttgart mit Charlotte Freiin von König [geb. 9. Dezember 1797, † 10. März 1864]).
Kinder: 1. Pauline Wilhelmine, geb. 4. Juli 1827.
2. Nicolaus August Leopold, geb. 11. Dezember 1828, verm. 9. Juni 1857 mit
Eugenie Freiin von Gaisberg, geb. 4. Februar 1838. [Schloß Möggingen bei Konstanz.]
Kinder: 1) Eugen Leopold August Nicolaus, geb. 26. Februar 1858, Leutnant a. D., verm. 12. Oktober 1882 zu Christiania mit Polly Marie Luerde.
Sohn: . . . . . , geb. im Januar 1884 zu Stuttgart.
2) Nicolaus Emil Ludwig, geb. 25. Juli 1860.
3) Paul August Nicolaus, geb. 11. Februar 1862.
4) Charlotte Franziska Eugenie, geb. 14. April 1868.

Eötvös von Vásáros-Námény, s. Jahrg. 1891, S. 190.

Erffa.

[Lutherisch. — Preußen (Provinz Sachsen), Sachsen-Meiningen und Sachsen-Coburg-Gotha. — Thüringischer Uradel der vormal. reichsunmittelbaren Ritterschaft in Franken (Kanton Odenwald und Rhön-Werra). — Beschreibung des Wappens, geschichtliche Übersicht [1]) und Stammtafel im Jahrg. 1890, S. 195.]

I. Ahorner Linie.

[Besitz: im Herzogtum Sachsen-Coburg: das Fidelkommißgut Ahorn mit Vorwerk Finkenau, das Rittergut Wüstenahorn.]

Eduard Hartmann Freiherr von Erffa, geb. 24. März 1826, Hzgl. sachsen-meining. Kammerherr, verm. 15. November 1855 zu Meiningen mit

Bertha Freiin von und zu Bibra, geb. 3. Mai 1836. [Schloß Ahorn]

Kinder: 1. Marie Emmy Sofie, geb. 14. September 1858 zu Ahorn, Stiftsdame des Stiftes Birke zu Baireuth.

2. Emmy, geb. 13. September 1860 zu Ahorn, verm. 27. September 1885 daselbst mit Dietrich Frhrn von Speßhardt, Kön. preuß. Hauptmann im Grenadierregiment Prinz Karl von Preußen (2. brandenb.) Nr. 12, kommandiert als Adjutant zur 71. Infanteriebrigade.

3. Gotthard Hartmann, geb. 22. April 1862 zu Ahorn, Kön. preuß. Gerichtsassessor.

4. Hans Hartmann, geb. 7. Februar 1864 zu Ahorn, Kön. preuß. Leutnant à la suite des Königin Augusta Garde-Grenadierregiments Nr. 4, Militärlehrer am Kadettenhause zu Bensberg, verlobt im Mai 1891 mit Margarethe Freiin von Rotenhan a. d. H. Rentweinsdorf, geb. 23. Januar 1868.

5. Karl Hartmann, geb. 3. Juni 1865 zu Ahorn.

6. Helene Fanny Thekla, geb. 21. November 1866 zu Ahorn.

7. Alfred Hartmann, geb. 27. April 1873 zu Ahorn.

II. Wernburger Linie.

[Hzgl. sachsen-coburg-gothaische Anerkennung des Freiherrentitels d. d. Gotha 7. Februar 1870, kön. preuß. Anerkennung des Freiherrenstandes laut Reskript des Heroldsamtes vom 9. Juli 1879. — Besitz: 1) in Preußen (Provinz Sachsen): das Majoratsgut Wernburg (Reg.-Bez. Erfurt, Kreis Ziegenrück) mit Vorwerk Seebach; 2) im Herzogtum Sachsen-Meiningen: das Rittergut Örlsdorf mit Hofgut Rohhof.]

Hermann Hartmann Freiherr von Erffa, geb 31. Juli 1845, Rechtsritter des Johanniterordens, Kön. preuß. Kammerherr, Rittmeister

---

[1]) Auf Seite 196 des Jahrgangs 1890, Zeile 4 v. u., lies während der Minderjährigkeit statt vor der Minderjährigkeit

a. D., Mitglied des preuß. Abgeordnetenhauses, verm. 23. März 1872 zu Hemmingen in Württemberg mit
Elisabeth Freiin Varnbüler von und zu Hemmingen, geb. 30. Juni 1846. [Schloß Wernburg.]
Kinder: 1. Margarethe Emmy, geb. 31. Januar 1873 zu Wernburg.
2. Hildegard Karoline, geb. 10. Dezember 1874 zu Wernburg.
3. Sabina, geb. 12. Januar 1876 zu Wernburg.
4. Georg Hartmann, geb. 6. April 1877 zu Wernburg.
5. Burkhard Hartmann, geb. 15. Oktober 1879 zu Wernburg.
6. Rudolf Hartmann, geb. 3. Juni 1881 zu Wernburg.

Schwester.
Anna Eugenie Juliane, geb. 23. Mai 1839 zu Aborn, verm. 17. September 1857 daselbst mit Friedrich Frhrn von Stein zu Nord- und Ostheim, Hzgl. sachsen-meining. Kammerherrn. [Wehrda im Kreise Hünfeld, Reg.-Bez. Kassel.]

Erggelet (Ergelet), s. Jahrg. 1891, S. 191.

Erhardt, s. Jahrg. 1878, S. 192.

Erskine, s. Jahrg. 1891, S. 192.

Erstenberg zum Freyenthurm, s. Jahrg. 1891, S. 192.

Ertel von Krehlau, s. Jahrg. 1891, S. 193.

Esch, s. Jahrg. 1871, S. 148.

Eschenburg, s. Burtscher von Eschenburg.

Escherich, s. Jahrg. 1891, S. 194.

Esebeck.

[Bayern, Preußen, Oesterreich (Steiermark) und Frankreich. — Braunschweigischer Uradel. — Besitzstand im Jahrg. 1856, S. 177. — Die Gründer der vier blühenden Linien waren Brüder (s. Jahrg. 1875, S. 158 ff.). — Beschreibung des Wappens im Jahrg. 1857, S. 178, und geschichtl. Übersicht im Jahrg. 1856 S. 168.]

I. Linie. (Evangelisch.)

[Eingetragen in die Kön. bayr. Adelsmatrikel bei der Freiherrenklasse 17. Februar 1838.]

August Friedrich Freiherr von Esebeck, geb. 18. Januar 1850 zu Neustadt a. d. Aich.

Geschwister.

1. Oscar Jacob, geb. 13. Juni 1851 zu Bamberg, Kön. bayr. Leutnant a. D., Assistent bei der Kön. bayr. Ostbahn, verm. 1874 mit Babette Weichselberger.
2. Mary Anna, geb. 13. Juni 1858 zu Landshut a. d. Isar.

Mutter.

Therese, geb. 12. Oktober 1830, des † Jacob von Fritsch, Kön. bayr. Generalmajors und Kommandeurs der 3. Infanteriedivision, Tochter, verm. 17. Oktober 1847 mit dem Frhrn Friedrich Eberhard Ludwig (geb. 29. Mai 1820, † 6. November 1881), Kön. bayr. Oberstleutnant a. D. [München.]

Vatersschwester.

Marie, geb. 15. September 1818, verm. 14. Mai 1849 mit Max von Loë, Kön. bayr. Ministerialrat im Ministerium der Justiz und Bevollmächtigtem beim Bundesrat des Deutschen Reiches.

II. Linie. (Evangelisch.)

[Preuß. Frhr. d. d. Königsberg 18. Oktober 1861 (Diplom für den Frhrn Carl († 21. Dezember 1871), Kön. preuß. Generalleutnant z. Disp., Ausdehnung des Freiherrenstandes auf die gesamte eheliche Deszendenz des Frhrn Carl laut kön. preuß. Kabinettsordre d. d. Berlin 6. März 1869.]

Burkhard Louis Rudolf Clemens Freiherr von Esebeck, geb. 27. Mai 1854, Kön. preuß. Hauptmann und Kompaniechef im 2. Garderegiment zu Fuß, verm. 16. Juni 1885 zu Darmstadt mit

Marie, geb. 8. April 1864, des August von Hesse, Grhzgl. hess. Medizinalrats, Tochter.

Kinder: 1. Elisabeth Marie Anna Friederike, geb. 13. März 1886 zu Darmstadt.

2. Hans Asmus Rudolph Karl Wilhelm, geb. 8. März 1888 zu Karlsruhe.
3. Marie Hedwig Elise Christiane, geb. 22. Juni 1890 zu Berlin.

Schwestern.

1. Hedwig Friederike Susanne Henriette, geb. 20. September 1850.
2. Clara Friederike Marie, geb. 31. August 1851.

Eltern.

† Rudolf Ernst Carl Julius Freiherr von Gsebeck (geb. 6. Februar 1812, † 10. Dezember 1890 zu Wiesbaden, Ehrenritter des Johanniterordens, Kön. preuß. Oberst a. D., verm. mit Suselte Marie Goudheus (geb. 3. November 1820 zu Neufchatel, † 18. März 1890).

Vatersgeschwister

a) vollbürtige aus des Großvaters erster Ehe:

1. † Hermann Carl Wilhelm (geb. 24. Dezember 1816, † 22. Januar 1876), Herr auf Wilkenitt bei Mehlsack in Ostpreußen, Rechtsritter des Johanniterordens, Kön. preuß. Major a. D., verm. 8. Dezember 1843 mit

Laura, geb. 14. Juli 1821, des † Hans Heinrich von Studnitz, Kön. preuß. Hauptmanns a. D., und der † Wilhelmine geb. von Würth (war wiederverm. mit Baron von Koschkull [† 20. Juli 1856], Kön. preuß. Generalleutnant a. D.) Tochter. [Allenstein.]

Söhne: 1) Carl Ernst Hermann, geb. 28. August 1844 zu Königsberg, Ehrenritter des Johanniterordens, Kön. preuß. Major und etatsm. Stabsoffizier im ostpreuß. Dragonerregiment Nr. 10, verm. I) 15. Dezember 1856 zu Popelken mit Anna (geb. 22. März 1845, † 22. Mai 1876 zu Gräfenhainchen), des August von Wernsdorff auf Popelken und der † Ferdinande geb. von Knobloch älterer Tochter; II) 21. September 1877 zu Böhne mit

Julie, des Rittergutsbesitzers Briesen auf Böhne Tochter.

Kinder: a) 1r Ehe: (1) Carl August Hermann Friedrich, geb. 9. Juni 1869 zu Hannover.

(2) August Hermann Friedrich Carl, geb. 16. Juli 1870 zu Hannover, Kön. preuß. P.-Fähnrich im kurmärk. Dragonerregiment Nr. 14.

— b) 2r Ehe: (3) Ursula Philippine Anna Maria Agnes, geb. 22. August 1878 zu Hannover.

(4) Maria Julia Anna Agnes, geb. 19. Oktober 1879 zu Hannover.

(5) Hans-Ämus Carl Robert, geb. 20. Juli 1881 zu Hannover.

2) Hermann Ernst Carl Wilhelm, geb. 8. Dezember 1850 zu Wanganick, Kön. preuß. Rittmeister und Eskadronschef im 2. hannov. Ulanenregiment Nr. 14, verm. 4. Juni 1883 zu Ludwigslust mit

Sofie, geb. 29. Dezember 1851, des A. von Boddien, Großh. mecklenburg-strelitz. Hofmarschalls a. D. und Schloßhauptmanns, und der Alberta geb. von Arnim jüngster Tochter.

Kinder: (1) Joachim Friedrich Adolf Hermann Johann, geb. 27. März 1884 zu Hofgeismar.

(2) Joachim Jordan, geb. 19. April 1886 zu Hofgeismar.

(3) Hans Hasso Lupold Ferdinand Albert, geb. 27. März 1889 zu Hofgeismar.

2. † Carl August Eberhard Hugo (geb. 18. September 1818, † 13. Juni 1880), Besitzer des Rittergutes Aweiden bei Königsberg in Ostpreußen, Kön. preuß. Rittmeister a. D., verm. 6. Februar 1845 mit

Anna, geb. 11. Februar 1817, des † Theodor von Schön auf Arnau, Kön. preuß. Staatsministers, Burggrafen von Marienburg, Ritters

des Schwarzen Adlerordens, und der Lydia Amélie geb. von Langenau Tochter. [Anweiden.]

Töchter: 1) Helene Theodore Friederike Amalie, geb. 29. November 1845 zu Albrechtsau, verm. 20. Februar 1866 zu Berlin mit Hans von Gugel, Kön. preuß. Oberst und Kommandeur der 30. Kavalleriebrigade.

2) Lydia Caroline Malwine Auguste, geb. 27. März 1853 zu Albrechtsau, verm. 26. Januar 1876 zu Anweiden mit Paul Seeler, Kön. preuß. Rittmeister im 1. Grhzgl. mecklenburg. Dragonerregiment Nr. 17.

3. † Carl Friedrich August Eberhard (geb. 29. Oktbr. 1821, † 10. August 1866), Ehrenritter des Johanniterordens, Kön. preuß. Major im Garde-Füsilierregiment, verm. 8. Februar 1851 mit

Clara, geb. 22. März 1828, des † Friedrich von Rothkirch und Panthen auf Schön-Ellguth ꝛc., Kön. preuß. Rittmeisters a. D., und dessen erster Gemahlin, der † Luise geb. Gräfin von Dankelmann Tochter, Besitzerin der Rittergüter Zelem, Kervenheim und Kervendonk im Kreise Geldern (welche sie von ihrem Oheim, dem letzten Herrn von Hertefeld, erbte). [Potsdam.]

Kinder: 1) Walter Ämmo Carl Friedrich Eberhard, geb. 17. Juli 1853 zu Berlin, Kön. preuß. Rittmeister und Eskadronschef im 3. Garde-Ulanenregiment, verm. 24. April 1882 zu Wiesbaden mit

Elisabeth Luise Mathilde von Blumenthal, geb. 7. September 1855, des † Werner Grafen von Blumenthal, und der Elisa geb. von Zastrow Tochter.

Tochter: Elisabeth Clara Elisa Frida Gertrud, geb. 26. Juni 1883 zu Hannover.

2) Frida (Friederike) Emilie Alexandrine Luise Clara, geb. 14. August 1854 zu Berlin, verm. 22. September 1877 zu Potsdam mit Gustav von Kessel, Kön. preuß. Oberstleutnant und Flügeladjutanten Sr. Maj. des Kaisers und Königs.

3) Margarethe Elise Caroline Jenny, geb. 13. August 1856 zu Berlin, verm. 15. Oktober 1881 zu Potsdam mit Heinrich von Krężycki, Kön. preuß. Rittmeister und Eskadronschef im 1. Garde-Ulanenregiment.

4) Elisabeth Clara Caroline Antonie, geb. 20. Oktober 1857, verm. 28. August 1877 zu Potsdam mit Arthur Grafen zu Eulenburg, Erbherrn der Gallingenschen Güter.

4. Elise Caroline Hermine, geb. 10. Mai 1823 zu Königsberg.

b) halbbürtige aus zweiter Ehe:

5. Ferdinand Friedrich Wilhelm Carl, geb. 21. Mai 1833, Rechtsritter des Johanniterordens, Kön. preuß. Oberst z. Disp., verm. 4. Oktober 1861 mit Frida (geb. 12. Januar 1839, † 29. März 1891 zu Ehrenbreitstein), des Gustav von Bonin auf Brettin bei Genthin, Kön. preuß. Kammerherrn, Wirkl. Geheimen Rats und Staatsministers a. D., und der † Marie geb. Keller Tochter. [Potsdam.]

Söhne: 1) Fürchtegott Hans-Ämmo Carl Gustav Eberhard, geb. 15. Juli 1863 zu Spandau, Kön. preuß. Premierleutnant im 3 Garde-Ulanenregiment, verm. 19. April 1890 mit

Elisabeth, geb. 7. Dezember 1870, des † Kön. preuß. Majors a. D. von Gerhardt und der Anna geb. Hoffauer Tochter.

Tochter: Frida Anna Elisabeth Marga, geb. 12. April 1891 zu Potsdam.

2) Ernst Hans-Asmus Gustav Gisbert, geb. 28. März 1876 zu (Sachsen-) Altenburg.

6. † Friedrich Carl Johann (geb. 24. April 1835, † 7. August 1870 infolge der bei Wörth erhaltenen schweren Verwundung), Kön. preuß. Hauptmann und Kompaniechef im 5. thüring. Inf.-Reg. Nr. 94, verm. 8. Oktober 1868 zu Weimar mit

Anna, geb. 7. April 1846, des Gottfried von Pappenheim, vormal. Kön. hannov. Oberstleutnants, und der Dorothea Friederike geb. von Eichel Tochter.

Kinder: 1) Anna Magdalene Jenny Caroline Amalie, geb. 16. August 1869 zu Weimar.

2) Friedrich Wilhelm Carl Julius (Posthumus), geb. 23. August 1870 zu Weimar, Kön. preuß. P.-Fähnrich im 1. Garderegiment zu Fuß.

7. Constanz Carl Wilhelm, geb. 10. September 1826, Kön. preuß. Generalmajor z. Disp., verm. 28. Oktober 1872 zu Stettin mit Marie Gräfin von Klinckowstroem (geb. 28. November 1841, † 6. Dezember 1875 zu Darmstadt). [Königsberg i. Pr.]

Sohn: Carl Friedrich Viktor Hans Asmus, geb. 23. April 1874 zu Darmstadt.

8. Magdalene Friederike Therese Caroline, geb. 24. Januar 1842, verm. 3. Mai 1870 zu Potsdam mit Oscar von Kretschmann († 3. März 1885), Pastor emerit. [Potsdam.]

9. Johanna Clara Therese Friederike, geb. 2. September 1847.

III. Linie. (Katholisch.)

[Eingetragen in die Kön. bayr. Adelsmatrikel bei der Freiherrenklasse 27. November 1874 (Frhr Heinrich, geb. 8. November 1852, s. unten).]

Christian Philipp Freiherr von Ebeck, geb. 2. Februar 1817 (des 8. September 1839 † Frhrn Heinrich, Grhzgl. hess. Kammerherrn und Majors à la suite, Sohn), K. K. Hauptmann a. D., verm. 3. Februar 1852 mit

Therese, geb. 7. Mai 1831, des † Grhzgl. hess. Kreisgerichts-Vizepräsidenten Moritz Schmitt Tochter. [Graz.]

Kinder: 1. Heinrich Moritz Franz Wilhelm, geb. 8. November 1852, Kön. bayr. Leutnant a. D., K. K. Bezirkskommissar zu Graz.

2. Therese Eva, geb. 12. April 1854, verm. 4. Mai 1879 zu Reichenburg in Untersteiermark mit Ludwig von Biegeleben, Grhzgl. hess. Kammerjunker, Kön. preuß. Major und Eskadronschef im Königs-Ulanenregiment (1. hannov.) Nr. 13.

3. Margaretha Elisabeth, geb. 22. Januar 1857.

Vatersbruder.

† Franz (geb. 27. Juli 1791, † 25. Dezember 1827, verm. 8. Januar 1818 mit Eulalie de Roy [geb. 30 Juni 1798, † 18. Juni 1877

zu Paris, war wiederverm. 1831 mit Pascal Reynal († 16. April 1869), Kaiserl. französ. Offizier der Kavallerie]).

Söhne: 1. † Carl (geb. 21. April 1820, † 14. März 1873 zu Paris), verm. 5. Oktober 1844 mit

Adrienne Lannet, geb. 10. Mai 1821. [Paris.]

Töchter: 1) Felicie, geb. 14. Januar 1846, verm. 7. Mai 1868 mit Xavier Grisard. [Paris.]

2) Julia, geb. 15. Juli 1860.

2. Gustav, geb. 23. Dezember 1824, verm. 2. Mai 1850 mit

Ernestine Guitel, geb. 19. März 1834.

Söhne: 1) Eugen Felix, geb. 7. Januar 1861 zu Paris.

2) Christian Gustav, geb. 13. Juli 1867.

IV. Linie. (Evangelisch.)

[Eingetragen in die Kön. bayr. Adelsmatrikel bei der Freiherrenklasse 7. Januar 1834.]

Richard Wilhelm Georg Freiherr von Esebeck, geb. 3. Dezember 1851, Kön. bayr. Premierleutnant a. D.

Geschwister

a) halbbürtig aus des Vaters erster Ehe:

1. Marie Therese, geb. 15. August 1838 (katholisch).

b) vollbürtig aus zweiter Ehe:

2. Julius Cäsar, geb. 3. Januar 1856, Kön. bayr. Premierleutnant a. D.

Mutter.

Wilhelmine geb. Jung, verm. 1851 mit dem Frhrn Georg (geb. 14. April 1812, † 30. März 1882), Kön. bayr. Kammerjunker und Rittmeister a. D. (war verm. in erster Ehe 31. Dezember 1836 mit Marie Freiin von Magerl [geb. 12. November 1815; katholisch, † 16. April 1841]). [München.]

Vatersbruder.

† Carl (geb. 11. Juni 1809, † 23. Juni 1891 zu Zweibrücken), Ehrenritter des Johanniterordens, Kön. preuß. Kammerherr, vormal Fürstl. hohenzollern sigmaringischer Major, verm. 23. Juli 1838 mit

Therese Freiin von Fahnenberg, geb. 4. April 1815 (katholisch), Ehrenstiftsdame des Kön. bayr. St. Anna-Ordens, frühere Hofdame der Fürstin von Hohenzollern. [Zweibrücken.]

Eskeles, s. Jahrg. 1891, S. 194.

Ettingshausen, s. Jahrg. 1891, S. 195.

Eyb.

[Protestantisch. — Bayern und Württemberg. — Fränkischer Uradel; Reichsfreiherr 23. August 1694. — Beschreibung des Wappens und geschichtl. Notiz im Jahrg. 1860, S. 194.]

I. Linie, auf Rammersdorf.

[Eingetragen in die Kön. bayr. Adelsmatrikel bei der Freiherrenklasse 14. Juni 1814. — Besitz: die Rittergüter Rammersdorf, Wiedersbach, Neuen-Dettelsau und Frohnhof in Mittelfranken im Königreich Bayern.]

Julius Ludwig Gustav Freiherr von Eyb, geb. 9. Januar 1862, Kön. bayr. Leutnant im 2. Ulanenregiment, verm. 28. September 1886 zu Rügland mit

Marie Freiin von Crailsheim, geb. 24. Juli 1863.

Brüder.

1. Otto Feodor Friedrich Wilhelm, geb. 9. Juni 1867, Kön. württemb. Leutnant im Dragonerregiment Nr. 25 Königin Olga.
2. Alexander Carl, geb. 14. September 1869.

Mutter.

Mathilde geb. Freiin von Stetten, geb. 15. April 1826, verm. 18. Oktober 1859 mit dem Frhrn Ernst Constantin Alexander (geb. 3. Juli 1818, † 22. März 1882), Herrn auf Rammersdorf, Wiedersbach, Frohnhof und Neuen-Dettelsau. [Rammersdorf.]

Vatersschwester.

† Auguste Luise Karoline (geb. 6. April 1815, † 28. November 1889 zu Ansbach, Stiftsdame).

II. (eigentl. I.) Linie, auf Eierlohe.

(Im Mannesstamme erloschen.)

[Eingetragen in die Kön. bayr. Adelsmatrikel bei der Freiherrenklasse 14. Juni 1814.]

† Franz Daniel Wilhelm Freiherr von Eyb (geb. 16. Januar 1812, † 19. Juli 1882 zu Landshut [des † Frhrn Friedrich Wilhelm (geb. 27. Mai 1793, † 11. Juli 1839), Kön. württemb. Kammerjunkers und Hauptmanns a. D., Sohn]), Kön. bayr. Kämmerer, verm. 1. September 1844 mit

Wilhelmine Sofie Josefine Schillinger, geb. 26. Dezember 1819. [Landshut in Bayern.]

Des † Frhrn Franz Vatersbrüder.

1. † Carl Wilhelm Constantin (geb. 7. Dezember 1778, † 24. Dezember 1838 Kön. württemb. Kammerherr, verm. 22. September 1818 mit Caroline Sofie Freiin von Wolfskehl [geb. 6. Oktober 1788, † 14. Juli 1851]).
   Tochter: † Wilhelmine Caroline Luise (geb. 24. August 1819, † 23. Oktober 1888, verm. 10. Mai 1847 mit Eduard Frhrn von Seckendorff-Gutend [† 19. Oktober 1875], Kön. württemb. Kammerherrn, Hofrat etc.).
2. † Ludwig Ernst Wilhelm Alexander (geb. 11. Januar 1782, † 5. August 1865, Kön. bayr. Major a. D., verm. 6. Januar 1823

mit Friederike Gräfin von Rechteren und Limpurg [geb. 15. Juni 1787, † 31. Dezember 1871]).

Tochter: Auguste Juliane Caroline, geb. 28. Oktober 1823, verm. 21. November 1843 mit Severin Frhrn von Messina (katholisch; † 21. Februar 1869), Kön. bayr. Rittmeister a. D.

III. Linie, auf Dörzbach.

[Gemeinschaftlicher Besitz: das Mannlehensrittergut Dörzbach im württemb. Oberamt Künzelsau.]

1. Ast.

Hans Ludwig Heinrich Gustav Paul Freiherr von Eyb, geb. 4. August 1869 zu Stuttgart, Leutnant im Kön. württemb. Dragonerregiment Königin Olga Nr. 25.

Schwestern.

1. Gertrud Luise Julie Bertha, geb. 4. Oktober 1870 zu Stuttgart.
2. Elisabeth Luise Maria, geb. 28. November 1871.

Mutter.

Marie Luise geb. Siegle, geb. 13. Februar 1850, verm. 22. Septbr. 1868 mit dem Frhrn Paul (geb. 2. September 1833, † 31. Juli 1873), Kön. württemb. Hauptmann a. D. [Ellwangen.]

Vatersschwestern.

1. Maria Henrica Anna, geb. 31. März 1827. [Stuttgart.]
2. Bertha Elisabetha Luise, geb. 5. Oktober 1828. [Stuttgart.]
3. Anna, geb. 27. Dezember 1831. [Stuttgart.]

2. Ast.

[Abstammung vom Großvatersbruder des 31. Juli 1873 † Frhrn Paul (s. 1. Ast), nämlich vom Frhrn Ludwig Heinrich Wilhelm (geb. 6. April 1769, † 19. Mai 1823), Erbtgl. bad. Kammerherrn und Major, verm. mit Henriette Luise von Zanthier († 1814). Er war der Vater des nachstehenden Frhrn Eduard welcher samt Abkömmlingen s. d. 28. Mai 1852 in die Kön. bayr. Adelsmatrikel bei der Freiherrenklasse eingetragen wurde.]

Curt Freiherr von Eyb, geb. 24. Juni 1864, Kön. bayr. Rechtspraktikant, Leutnant der Reserve des 4. Chev.-leg.-Reg. [München.]

Geschwister.

1. Hedwig, geb. 28. Dezember 1865.
2. Otto, geb. 25. Dezember 1866, Leutnant im 2. Kön. bayr. Ulanenregiment.
3. Melanie, geb. 11. August 1868.
4. Wanda, geb. 25. Oktober 1874.

Mutter.

Marie, geb. 17. August 1842, des † Franz Lindner, Kön. bayr. Generalmajors, Tochter, verm. 4. August 1863 mit dem Frhrn Richard Matthäus Ludwig Otto (geb. 25. Juli 1834, † 30. Juli 1891 zu Dörzbach), Kön. bayr. Oberst a. D.

Vaterschwestern.

1. Adelheid Henriette Ernestine, geb. 16. Februar 1831, Stiftsdame zu Oberstenfeld.
2. Fanny, geb. 15. November 1832, verm. 18. Mai 1857 mit Dr. med. Rudolf Wenz zu Donzdorf in Württemberg.

Eynatten.

[Katholisch. — Preußen (Rheinprovinz) und Oesterreich. — Adel aus dem Aachenschen; Reichsfreiherrenstand d. d. Wien 16. August 1635 (für die Gebrüder Johann, Adolf und Winand von Eynatten-Neuburg und etwas später für Johann Stefan von Eynatten-Reimersbeck), oesterr.-niederl. Frhrn d. d. Barcelona 25. Oktober 1712 (für Nikolaus von Eynatten-Schoonhoven), kön. preuß. Anerkennung des Freiherrenstandes 2. Mai 1827 (laut Staatsministerialreskript für Carl Theodor von Eynatten auf Trips, Großvater des nachstehenden Frhrn Maximilian). — Beschreibung des Wappens im Jahrg. 1858, S. 155, und geschichtl. Übersicht im Jahrg. 1857, S. 182.]

Maximilian Georg Ulrich Fortunatus Hubert Freiherr von Eynatten geb. 16. Oktober 1827 (des 23. August 1834 † Frhrn Adolf, Kön. preuß. Premierleutnants im 5. Kürassierregiment, Sohn), Kön. preuß. Generalleutnant z. Disp., verm. I) 5. Februar 1852 mit Ludovica Antoinette Caroline Freiin von Negri (geb. 30. Januar 1829, † 20. Mai 1878); II) 22. Oktober 1881 mit

Emilie, geb. 13. Januar 1850, des † Dr. Bruch und der Amalie geb. Freiin von Maillot de la Treille Tochter.

Kinder: a) **1r Ehe:** 1. Caroline Adolfine Hubertine, geb. 30. Juli 1854 zu Aachen, Klosterfrau des Heiligen Herzens.

2. Ludovica Adolfine Julie Hubertine, geb. 5. Februar 1868 zu Münster i. W., verm. 5. Juni 1879 zu Karlsruhe mit Emil Frhrn Maillot de la Treille († 15. Juli 1882), Kasseler. deutschem Kreisdirektor zu Altkirch im Oberelsaß. [Karlsruhe.]

— b) **2r Ehe:** 3. Emil Hubert, geb. 7. November 1882.

4. Therese Theodora Hubertina, geb. 12. März 1884.

Geschwister.

1. † Carl Hubert (geb. 20. Januar 1826, † 11. Dezember 1881 zu Minden), Kön. preuß. Oberst z. Disp., verm. 21. August 1866 zu Minden mit

Maria Luise, geb. 23. November 1839, des † Carl Wilhelm Effnert, Kön. preuß. Generalmajors a. D., Tochter.

Töchter: 1) Alovsia Wilhelmine Therese, geb. 13. Juli 1867 zu Kolberg, Stiftsdame zu Keppel i. W.

2) Helene Maximiliane Bertha, geb. 6. Februar 1873 zu Wesel.

2. Adolfine Hubertine, geb. 29. Juli 1829, Nonne im Kloster Sacré-cœur zu Nancy.

3. Georg Hermann Adolf Hubert, geb. 26. Oktober 1831, Kön. preuß. Oberst a. D., verm. 29. August 1863 zu Wesel mit

Christine, geb. 27. Mai 1842 zu Rees (Rheinprov.), des Friedrich

Heinrich von Bernuth, Kön. preuß. Landrats a. D., und der Susanne geb. von Porbeck Tochter.

Kinder: 1) Max Carl Adolf Hubert, geb. 13. Juli 1864 zu Wesel, Kön. preuß. Leutnant im Inf.-Reg. Herzog Ferdinand von Braunschweig (8. westfäl.) Nr. 57.

2) Fritz Louis Hubert, geb. 27. Juli 1867 zu Rendsburg, Kön. preuß. Leutnant und Adjutant im 1. westfäl. Feldartillerieregiment Nr. 7.

3) Adolf Arnold Anton Hubert, geb. 6. März 1869 zu Rendsburg, Kön. preuß. Leutnant im Inf.-Reg. Fürst Leopold von Anhalt-Dessau Nr. 26.

4) Carl Paul Hubert, geb. 31. Mai 1870 zu Rendsburg, Kön. preuß. Leutnant im 7. rhein. Inf.-Reg. Nr. 69.

5) Johanna Therese Marie, geb. 16. März 1872 zu Rendsburg (lutherisch).

6) Franziska Elise Alexandra, geb. 12. Juni 1875 zu Rastatt.

7) Ida Amalie Fanny, geb. 7. Mai 1880 zu Breslau.

Vatersbruder.

† Carl Edmund Hubert Freiherr von Eynatten (geb. 25. November 1806, † 19. Februar 1886, Besitzer des Rittergutes Trips (kam infolge Heirat des Johann Ulrich von Eynatten mit Ferdinandine Julie Salome von Bergh-Trips 28. Januar 1656 in den Besitz der Familie) bei Geilenkirchen im Reg.-Bezirk Aachen, Kön. preuß. Kammerherr, Premierleutnant und Landrat a. D., verm. 6. Juli 1837 mit Aloysia [geb. 29. Oktober 1812 zu Essen, † 26. Juni 1886], des † Clemens Febrn von Asbeck, Herrn auf Lyren und Nosthausen, GRats des Fürstbischofs Franz Egon von Hildesheim, Oberstthofmeisters weiland J. K. Hoh. der Fürstin Maria Kunigunde von Sachsen, Äbtissin von Essen und Thorn, und der † Ferdinandine geb. de Ghistelles-Saint-Floris jüngster Tochter).

Kinder: 1. Marie Ferdinande Hubertine, geb. 25. Mai 1838 zu Düsseldorf, Hofdame J. K. Hoh. der Fürstin Josefine von Hohenzollern. [Bonn.]

2. Carl Theodor Marie Louis Hubert, geb. 25. Oktober 1839 zu Düsseldorf, Kön. preuß. Oberstleutnant a. D., verm. 8. Mai 1880 zu Bückeburg mit

Maria Charlotte Wilhelmine Karoline Christiane, geb. 3. September 1844 zu Oldenburg, Fideikommißherrin auf Hasbergen in der Provinz Hannover, des † Siegbert Richer von Marthille, Fürstl. schaumburg-lippeschen Kammerherrn, Oberst und Flügeladjutanten Sr. Durchlaucht des Fürsten, und der † Auguste geb. von Schutdorf ältester Tochter. [Düsseldorf.]

Tochter: Maria-Theresia Josepha Ghislaine Charlotte Carola, geb. 1. Dezember 1883 zu Brandenburg a. d. Havel.

3. Engelbert Matthias Ferdinand Hubert, geb. 7. November 1841 zu Düsseldorf, Herr auf Trips, Ehrenritter des souver. Malteserordens, Kön. preuß. Hauptmann a. D., verm. 2. Mai 1874 zu Bonn mit

Valeria Eugenie Désirée Luise, geb. 9. April 1849 zu Brüssel, des †

Theophan von Meester-Tilbourg zu Brüssel und der † Gabriele geb. von Rhénémont ältester Tochter. [Schloß Trips.]

Kinder: 1) Aloysia Theophania Ghislana Josefine Huberta Maria, geb. 13. Mai 1875 zu Koblenz.

2) Carola Therese Augusta Ghislana Josefine Huberta Maria, geb. 25. August 1876 zu Posen.

3) Antonia Ghislana Josefine Huberta Maria Felicitas, geb. 10. Januar 1878 zu Düsseldorf.

4) Paul Adolf Ghislain Josef Hubert Maria, geb. 28. Januar 1880 zu Düsseldorf.

5) Engelbert Ferdinand Ghislain Josef Hubert Maria, geb. 9. Juni 1884 zu Trips.

4. Elisabeth Marie Luise Balduine Hubertine, geb. 28. September 1844 zu Trips. [Geilenkirchen.]

5. Louis Josef Ignatius Fortunatus Hubertus, geb. 10. Juni 1847 zu Trips, Kön. preuß. Major und Bataillonskommandeur im 5. rhein. Inf.-Reg. Nr. 65.

6. Franz Ferdinand Marie August Hubert, geb. 6. November 1850 zu Trips, Kön. preuß. Hauptmann und Kompaniechef im Inf.-Reg. von Goeben (2. rhein.) Nr. 28.

7. Clemens August Carl Marie Josef Hubert, geb. 1. Dezember 1851 zu Trips, Kön. preuß. Hauptmann und Kompaniechef im Inf.-Reg. von Wittich (3. hess.) Nr. 83, verm. 13. Oktober 1881 zu Aachen mit

Adele Bernhardine Helene Henriette Maria Goler von Scheibler, geb. 13. Juni 1860.

8. Adelheid Aloysia Anna Perpetua Felicitas, geb. 24. August 1854 zu Trips. [Geilenkirchen.]

9. Adolf Franz Friedrich Johannes Maria Hubert, geb. 28. August 1856 zu Trips, Kön. preuß. Amtsrichter zu Jülich, Mitglied des preuß. Abgeordnetenhauses.

Großvatersbruder.

† Adolf Josef Karl Arnold (geb. 27. August 1760 zu Reimersbeet, † 28. Februar 1810 zu Heinsberg, Rittmeister im Regiment Royal Allemand, Kapitän im 4. kurpfälz Grenadierregiment, verm. 26. Januar 1798 mit Louise Freiin von Leers zu Leerbach [geb. 1774, † 3. November 1836]).

Söhne: 1. † August Friedrich Karl Wilhelm Josef Hubert Maria (geb. 22. November 1798, † 20. März 1860, verm. 3. Mai 1837 zu Wien mit Cornelie Freiin von Müller-Hörnstein [geb. 20. September 1816 zu Wien, † 13. April 1875 daselbst]).

Kinder: 1) Ludwig August, geb. 21. April 1839 zu Wien, K. K. Rittmeister a. D. [Wien.]

2) Heinrich, geb. 10 August 1840, K. K. Generalmajor a. D., verm. 5. Juni 1880 mit

Gabriele, geb. 14. Juli 1859, des † Julius von Kerkowsky, K. K. Rittmeisters bei Radetzky-Husaren, und der Gabriele geb. von Stieber Tochter. [Linz.]

Tochter: Marie, geb. 29. Mai 1881 zu Linz.

3) Adolf, geb. 30. September 1841, K. K. Rittmeister a. D. [Hamburg in Niederoesterreich.]
4) Franz, geb. 29. April 1843, K. K. Oberleutnant a. D. [St. Louis, Verein. Staaten von Amerika.]
5) Marie Caroline, geb. 1. Januar 1857. [Freiburg.]

2. † Carl Maria Antonius Hubert (geb. im November 1799 zu Heinsberg, † 16. August 1850, Kaiserl. russ. Generalmajor und Kommandeur der 1. Kavalleriebrigade, verm. 1846 mit Emilie [geb. 28. März 1824, † 23. August 1851] des † Kaiserl. russ. Generalmajors Christof von Borysoff Tochter).
Tochter: Marie, geb. 6. April 1849.

3. † Franz Adolf (geb. 25. Februar 1801 zu Heinsberg, † 16. Novbr. 1859 zu Derendorf), Besitzer des Rittergutes Derendorf bei Düsseldorf, Kön. preuß. Rittmeister a. D., verm. 16. Dezember 1830 mit
Therese Freiin von Kylmann, geb. 3. Februar 1805.
Sohn: Adolf Maria Hubert, geb. 16. November 1833 zu Bonn, Rittergutsbesitzer auf Laubach bei Mettmann im Reg.-Bez. Düsseldorf, Kön. preuß. Kammerherr und Rittmeister a. D. [Düsseldorf.]

Eyrl von und zu Waldgrieß und Liebenaich,
s. Jahrg. 1891, S. 195.

Fahnenberg,
s. Jahrg. 1891, S. 196.

Failly-Goltstein,
s. Jahrg. 1891, S. 197.

Falke von Lilienstein,
s. Jahrg. 1891, S. 198.

Falkenhausen,
s. Jahrg. 1891, S. 199.

Falkenstein.

[Katholisch. — Baden. — Breisgauer Uradel; erbländ.-oesterr. Frhr. d. d. Innsbruck 26. September 1664, Reichsfrhr. d. d. Wien 8. März 1708. — Beschreibung des Wappens und geschichtl. Übersicht im Jahrg. 1848, S. 107.]

Oskar Freiherr von Falkenstein, geb. 1831.

Vaters-Halbbruder.

† Franz Sales Zenobius (geb. 29. Januar 1777, † 5. April 1852, Grundherr auf Hausen an der Möhlin, Ober-Nimmsingen und Neuershausen, Grhzgl. bad. Kammerherr und GMaj, verm. 15. Juni 1806 mit Balbina Freiin von Roggenbach [geb. 23. Juni 1785, † 14. Februar 1862]).

Kinder: 1. † Franz Anton Carl (geb. 12. Oktober 1812, † 9. November 1872 zu Freiburg im Breisgau), Grundherr auf Hausen an der Möhlin und auf Ober-Nimmsingen, Grhzgl. bad. Kammerherr, verm. I) 9. Dezember 1837 mit Stefanie Caroline Eleonore von Holzing (geb. 8. Juni 1815, † 28. Oktober 1842); II) 7. Oktober 1845 mit

Augusta Freiin von Wangen zu Geroldseck am Wasigen, geb. 6. November 1827.

Kinder 2r Ehe: 1) Maria Antonia Balbina, geb. 8. September 1848, verm. 20. Oktober 1868 mit Franz Frhrn Waimbolt von Umstadt, Grhzgl. hess. Kammerherrn und Oberleutnant à la suite. 2) Gabriele, geb. 22. Juli 1853, verm. 23. August 1870 mit Raban Grafen von Helmstatt, Grhzgl. bad. Kammerherrn.

2 Adelheid, geb. 16. Oktober 1814, verm. 2. August 1860 mit ihrem verwitw. Schwager August Frhrn Marschall von Bieberstein (evangelisch; † 18. November 1888), Grhzgl. bad. Kammerherrn, Wirkl. GMaj und Oberhofrichter a. D.

3. † Hermann (geb. 16. Dezember 1819, † 17. Juni 1849, Grhzgl. bad. Kammerjunker 2c.), verm. im September 1848 mit

Eleonore, geb. 23. September 1821, des † Grhzgl. bad. GMajs und Regierungsdirektors Friedrich Nettig Tochter.

Fechenbach.

[Katholisch. — Bayern und Grhzgt. Hessen. — Reichsfrhr. d. d. Regensburg 17. September 1522. — Beschreibung des Wappens und geschichtl. Übersicht im Jahrg. 1849, S. 121.]

I. Linie, auf Laudenbach und Sommeran.

[Eingetragen in die Kön. bayr. Adelsmatrikel bei der Freiherrenklasse 28. Dezember 1815. Nach dem Teilungsvertrage vom Jahre 1859 übernahm Frhr Friedrich Carl die Besitzungen in Bayern und sein Bruder Philipp Hugo diejenigen im Großherzogtum Hessen. Aus dem bayerischen Besitzstand errichtete Frhr Friedrich

Carl mit kön. bayr. Genehmigung am 3. Oktober 1877 ein Fideikommiß mit Majorat.]

Friedrich Carl Constantin Eberhard Freiherr von Fechenbach zu Laudenbach und Sommerau, Herr auf Roßhof und Gutsbach, geb. 7. November 1836 (heß 24. Oktober 1860 † Frhrn Friedrich Carl Josef auf Laudenbach ꝛc., Kön. bayr. Kämmerers, Sohn), Kön. bayr. Kämmerer und Major a. D., verm. 30. September 1875 zu Roßbach mit

Bertha Freiin von Thüngen, geb. 14. Mai 1857 (lutherisch). [Laudenbach bei Miltenberg am Main und Sommerau in Bayern.]

Bruder.

Philipp Hugo Götz Oswald, geb. 6. Februar 1838, verm. 21. Februar 1865 mit

Anna Freiin von Nordeck zur Rabenau, geb. 17. November 1843. [Dieburg bei Darmstadt.]

Kinder: 1. Marie, geb. 27. Dezember 1865.
2. Caroline, geb. 20. Dezember 1866.
3. Carl Hugo, geb. 23. Januar 1868.

II. Linie, vormals auf Sommerau.

(Im Mannesstamme erloschen.)

[Eingetragen in die Kön. bayr. Adelsmatrikel bei der Freiherrenklasse 22. Februar 1816.]

† Hartmann Johann Philipp Freiherr von Fechenbach-Sommerau (geb. 21. März 1771, † 4. Februar 1848, verm. I) 1802 mit Wilhelmine von Dincklage [† 27. Mai 1831]; II) mit Josefine Volz [geb. 24. April 1809, †]).

Kinder 2e Ehe: 1. Maria Katharina Charlotte, geb. 4. Februar 1833, verm. 17. Juli 1852 mit Guido Frhrn von Guttenberg-Steinenhausen († 9. Oktober 1870), Kön. bayr. und Kön. württemb. Kammerherrn ꝛc.

2. Isabelle Sofie, geb. 17. Juli 1835, verm. 12. August 1854 mit Albert Frhrn von Guttenberg-Steinenhausen († 7. September 1882), Kön. bayr. Kämmerer und Generalmajor z. Disp.

Feilitzsch.

[Evangelisch. — Bayern, Königr. Sachsen, Preußen, Ungarn und Schweden. — Vogtländischer Uradel, zur vormaligen reichsunmittelbaren Ritterschaft im Frankenkanton Gebürg, gehörend, eingetragen in die Kön. bayr. Adelsmatrikel bei der Freiherrenklasse 19. Mai 1847. — Beschreibung des Wappens, geschichtl. Übersicht und Stammtafeln im Jahrg. 1862, S. 191 (vgl. auch den Artikel „von der Heydte".]

I. Linie, auf Feilitzsch.

1. Ast.

Wilhelm Josef Justus Freiherr von Feilitzsch, geb. 12. Juli 1842 (des 31. Dezember 1868 † Frhrn Carl, K. K. Hauptmanns a. D., Sohn).

Schwester.

Ottilie Friederike Caroline, geb. 31. August 1840, verm. I) mit Ignaz Bredauer, Kön. bayr. Major im 10. Inf.-Reg. (geschieden, † 15. September 1866); II) mit Emil Schneider, Kön. bayr. Hauptmann a. D. [Regensburg.]

Vatersgeschwister.

1. † Wilhelm Friedrich (geb. 27. September 1800 zu Feilitzsch, † 2. Juli 1871 zu Viernheim bei Mannheim, Kön. bayr. Forstmeister zu Ipsheim, verm. mit Luise Marie Rüth [geb. 22. Dezember 1805 zu Viernheim, †]).
   Töchter: 1) Elise Theodore Wilhelmine, geb. 5. April 1839, verm. 16. Juli 1868 mit Ernst Donle, Kön. bayr. Staatsanwalt.
   2) Marie Pauline Auguste, geb. 3. Mai 1840, verm. 9. Juli 1867 mit Ludwig Donle, Kön. bayr. Oberamtsrichter zu Augsburg.
   3) Caroline Wilhelmine, geb. 31. Oktober 1846, verm. mit Ludwig von Madrour zu Ansbach.
2. † Friedrich Gottlob Ernst (geb. 24. Februar 1803 zu Feilitzsch, † 30. Oktober 1859 zu Hof), Kön. bayr. Advokat zu Hof, verm. mit Wilhelmine Alexandrine Caroline Henriette, geb. 26. Februar 1803, des † Jacob Frhrn von Seckendorff-Aberdar auf Ebneth und Unterzenn, und der † Caroline geb. Gräfin von Zedtwitz a. d. H. Asch Tochter.
   Kinder: 1) Alexandrine Caroline Wilhelmine Luise, geb. 24. November 1839.
   2) Sofie Luise Albertine Woldemare Ferdinande, geb. 22. März 1841, verm. 1868 mit dem Kaufmann Ignaz Geigel zu Hof.
   3) Wilhelm Ludwig Georg Edmund, geb. 27. August 1842, Kön. bayr. Rittmeister a. D., verm. 21. April 1877 mit Stefanie Auguste Eugenie Pauline Aimée (geb. 7. Juli 1857 zu New-Orleans, † 12. Mai 1885), des † Eugen August Grafen Mejan, französischen Generalkonsuls zu Habanna, und der † Rose geb. de Ahna Tochter. [Memmingen.]
   Kinder: (1) Wilhelmine. (2) Stefanie.
   (3) Rosa Rose, } Zwillinge, geb. 2. Mai 1885.
   (4) Hans Wilhelm Friedrich, }
3. † Heinrich Philipp Carl (geb. 2. Juli 1806 zu Feilitzsch, † 17. August 1866 zu München), Kön. bayr. Hauptmann a. D., verm. mit Caroline Friederike Christiane, geb. 16 April 1816, des † Anton von Kirschbaum, Kön bayr. Generalleutnants, und der Dorothea geb. Edlen von Braun Tochter. [München.]
   Sohn: Albin August Maximilian, geb. 3. Mai 1859.
4. Wilhelmine Mariane, geb. 16. Dezember 1807 zu Feilitzsch, verm. mit Wilhelm Schunck (†), Kön. bayr. Oberförster a. D. [Baireuth.]

5. † Ludwig Christian Edmund (geb. 8. März 1809 zu Feilitzsch, † 15. Februar 1873 zu Hof, Großhändler daselbst, verm. mit Franziska Freiin von Wenz zu Niederlahnstein [geb. 6. Oktober 1822, † 16. Juli 1866]).

Kinder: 1) Maria Caroline Ernestine Wilhelmine, geb. 6. November 1844, verm. 24. Februar 1872 mit Josef Schraudenbach, Kön. bayr. Oberst und Kommandeur des 18. Inf.-Reg.

2) Oscar Edmund Carl Robert Moritz, geb. 30. Januar 1847, Besitzer des Stammgutes Feilitzsch bei Hof, Großhändler zu Hof, Kön. bayr. Leutnant der Reserve des 10. Jägerbataillons, verm. 1. Mai 1882 mit
Luise Pohl aus Hof.

3) August Ferdinand Wilhelm, geb. 12. September 1850, Großhändler zu Plauen, verm. 1. Mai 1875 mit
Marianne, des Stadtrats und Stadtältesten Raimund Härtel zu Leipzig Tochter.

4) Eugenie Sofie Ottilie, geb. 28. November 1855, verm. 8. Dezember 1874 zu Hof mit Julius Weidner, Kön. bayr. Major im Kriegsministerium.

5) Friedrich Heinrich Eduard, geb. 2. Mai 1857. [Leipzig.]

6) Anna Bertha Auguste Caroline, geb. 12. August 1858, verm. 1. Mai 1885 mit Maximilian Frhrn von Neubeck, Kön. bayr. Major im 3 Feldartillerieregiment, Adjutanten beim Generalkommando des Kön. bayr. I. Armeekorps.

7) Hans, geb. 28. Juli 1865.

6. † August Wilhelm Gottlob (geb. 25. August 1814 zu Hof, † 3. November 1889 zu Augsburg, Ehrenritter des Johanniterordens, Kön. bayr. Generalmajor a. D., verm. 20. Mai 1856 mit Ida Friederike Pauline [geb. 5. Dezember 1832, † 16 Februar 1887], des † Eduard von Froelich und der Fanny geb. von Stetten Tochter).

Kinder: 1) Friedrich Eduard Reinhold, geb. 14. Oktober 1857 zu München, Kön. bayr. Premierleutnant im 4. Chev.-leg.-Reg.

2) Sofie Luise, geb. 28. April 1863 zu Landau, verm. 21. April 1884 mit Ludwig Frhrn von und zu der Tann-Rathsamhausen, Kön. bayr. Hauptmann im 3. Inf.-Reg.

3) Otto Wilhelm, geb. 14. Juli 1867 zu Würzburg, Kön. bayr. Leutnant im 4. Feldartillerieregiment.

7. † Alexander Emil Carl Friedrich (geb. 14. Juli 1818 zu Hof, † 28. März 1891), Kön. bayr. Salzamtmann a. D., verm. 1. Juni 1851 mit
Maria Caroline Wilhelmine Luise, geb. 1. August 1833, des Wilhelm Schunck, Kön. bayr. Oberförsters a. D., und der Wilhelmine geb. Freiin von Feilitzsch (s. oben) Tochter. [Baireuth.]

Sohn: Robert Edmund Carl Friedrich Heinrich, geb. 19. September 1857, verm. 30. September 1885 mit
Julie Friederike Christiane Hoffmann aus Nördlingen, geb. 16. Februar 1862.

Kinder: (1) Arthur Emil Marian, geb. 1. Juni 1887.
(2) Auguste Maria, geb. 11. April 1889.

2. Ast.

† Wilhelm Ludwig Carl Adolf Freiherr von Feilitzsch (geb. 10. November 1813, † 3. Januar 1891 zu Feilitzsch [des 11. September 1832 † Frhrn Wilhelm Heinrich Ferdinand, Kön. bayr. Hauptmanns a. D., Sohn], Kön. preuß. Leutnant a. D.).

Brüder.

† Hugo Ludwig Ernst Theodor (geb. 21. Januar 1821, † 17. Juni 1879 zu Schwabing), Kön. bayr. Oberst z. Disp., verm. 24. Oktober 1848 mit

Bertha Freiin von und zu Egloffstein, geb. 23. Januar 1826, Pröpstin des markgräflichen Stifts zu Baireuth. [Bamberg.]

Kinder: 1. Marie Luise Bertha Wilhelmine Johanna, geb. 5. August 1849 zu Baireuth, verm. 9. Januar 1883 mit Mr. Britten, apostol. Geistlichen zu Birmingham.

2. Emilie Caroline Sofie, geb. 12. September 1850 zu Baireuth.

3. Wilhelm Hermann Friedrich August, geb. 8. Oktober 1853 zu Baireuth, Generalagent für Versicherungsgesellschaften. [Berlin.]

4. Gottfried Carl Friedrich Gustav, geb. 17. Dezember 1857 zu Baireuth, Kön. bayr. Premierleutnant im 3. Inf.-Reg.

5. Berthold Heinrich Carl Otto, geb. 1. November 1860 zu Baireuth, Kön. bayr. Leutnant im 3. Inf.-Reg., verm. 30. September 1885 mit

Karoline Schencke, geb. 2. Dezember 1865.

Kinder: 1) Hugo Wilhelm Gottlieb, geb. 13. September 1886 zu Augsburg.

2) Bertha Elisabeth Johanna, geb. 17. Januar 1883 zu Ingolstadt.

3) Otto Gottfried Berthold, geb. 1. November 1890 zu Augsburg.

6. Caroline Sofie Maria Anna Thecla, geb. 29. Oktober 1886 zu Bamberg.

II. Linie, zu Treuen (vormals auf Kürbitz).

(S. Jahrg. 1880, S. 198; neuere Nachrichten fehlen.)

III. (Gutenfürster) Linie.

Oswald Alexander Freiherr von Feilitzsch, geb. 27. April 1827 zu Olbernhau im Königr. Sachsen (des 23. Januar 1866 † Frhrn Ferdinand, Kön. sächs. Kreisoberforstmeisters ꝛc., Sohn), Herr auf Pfaffendorff weltlichen Anteils (250 Hct.) bei Reichenbach in Preuß. Schlesien, baccalaureus jur., Ehrenritter des Johanniterordens, Landesältester des Kreises Reichenbach, verm. 23. Oktober 1857 zu Gnadenfrey mit

Helene Caroline Elisabeth, geb. 18. Juni 1831, des † Adolf von Seydlitz und Ludwigsdorf auf Habendorf bei Reichenbach in Schlesien, und der † Marie-Agnes geb. Gräfin von Roedern Tochter.

Kinder: 1. Maria Agnes Juliane Helene, geb. 5. August 1858 zu Pfaffendorf, verm. 27. April 1884 daselbst mit Hugo Hermann Constantin Roggatz, Kön. preuß. Premierleutnant im Grenadier-

regiment König Friedrich Wilhelm II. (1. schles.) Nr. 10 und Brigadeadjutant.

2. Julie Henriette Amalie Elisabeth, geb. 9. August 1859 zu Pfaffendorf.
3. Hans Georg Rüdiger Ferdinand Lazarus, geb. 15. Mai 1861 zu Pfaffendorf.
4. Götz Christof Fabian Moritz Lazarus, geb. 19. August 1866 zu Pfaffendorf, Kön. preuß. Leutnant im Feldartillerieregiment Nr. 35.

Vatersbrüder.

1. † August Heinrich Friedrich Lazarus (geb. 20. Februar 1780, † 1861, Rittergutsbesitzer auf Brandstein, Kön. preuß. Premierleutnant a. D., verm. zu Brandstein mit Caroline von Schönfeld [geb. 5. Mai 1776, †]).

   Sohn: † Ferdinand Sigmund Heinrich Carl Georg Lazarus (geb. 31. August 1803, † 10. Mai 1863 zu Kloster Langheim bei Lichtenfels in Bayern, verm. I) mit Juliana Friederike Auguste Henriette Freiin von Feilitzsch a. d. H. Zech [geb. 7. Juli 1819, †]; II) mit Hulda Freiin von Feilitzsch a. d. H. Kürbitz [geb. 17. September 1817, 8. Mai 1889]).

   Kinder: a) **Ir Ehe:** (1) Tochter .... (2) Sohn .... (3) Sohn .... — b) **2r Ehe:** (4) Helene, verm. mit von Paschwitz (†). (5) Georg. (6) Hans.

2. † Philipp Heinrich Wilhelm Lazarus (geb. 27. September 1781, † 11. Dezember 1855, Herr auf Miltitz, Kön. sächs. Oberstleutnant a. D., verm. 14. November 1815 mit Wilhelmine Sofie von der Heydte [geb. 7. September 1783, †]).

   Tochter: Pauline Henriette Wilhelmine, geb. 10. August 1818, verm. 11. August 1840 mit Alexander Carl Friedrich Fehrn von Biedenfeld († 12. Dezember 1864). [Miltitz.]

3. † Ludwig Heinrich Christian Lazarus (geb. 10. August 1785, † 25. Juli 1872 zu Kürbitz, Erbherr auf Kürbitz bei Plauen im Königreich Sachsen, Kön. preuß. Premierleutnant a. D., verm. mit Henriette Auguste Caroline [geb. 17. Januar 1786, † 20. Februar 1837], des † Friedrich August von der Heydte auf Gutenfürst und der Maria Anna Erneſtine geb. von Normann Tochter).

   Kinder: 1) Alwina Henriette Auguste, geb. 26. Oktober 1814, Erbherrin auf Kürbitz.

   2) Levin Rudolf Lazarus, geb. 29. März 1816, Herr auf Münchenreuth und Ober-Hartmannsreuth, verm. mit Charlotte Sofie Wilhelmine von der Heydte a. d. H. Gutenfürst.

   3) † Feodor Lazarus (geb. 23. April 1823, † 21. November 1883 zu Penzing bei Wien), K. K. Rittmeister a. D., verm. 20. Mai 1855 mit Friederike, des Johann-Baptist Franz von Luksch, K. K. Rittmeisters a. D., und der Katharina geb. von Pattansky Tochter, Besitzerin der Herrschaft Török-Kanizsa im Banat.

   Söhne: (1) Feodor Friedrich Ludwig Lazarus, geb. 20. Juni 1857 zu Török-Kanizsa, verm. mit Eva Marie von Karger. [Wien.]

   (2) Arthur Carl Alfons Lazarus geb. 18. Februar 1859 zu

Török-Kanisza, Kön. ungar. Forstinspektor im Ackerbauministerium zu Pest, verm. 19. September 1885 mit
Gisella, geb. . . . . , des Rudolf Benkö von Kérdi-Vásárhely, K. u. K. Generals, Tochter.
(3) Alfred Ludwig Constantin Lazarus, geb. 1. Januar 1863 zu Török-Kanisza, K. u. K. Oberleutnant im Husarenregiment Frhr von Koller Nr. 8, verm. 7. Januar 1886 zu Wien mit
Gabriele Freiin von Hárdtl, geb. 8. Oktober 1864 (katholisch).
Söhne: a) Herbert. b) Alix.
(4) Berthold Emil Andreas Lazarus, geb. 15. Juli 1867, stud. jur.

4) Oscar Lazarus, geb. 23. April 1823, Zwillingsbruder des Vorigen, Kön. preuß. Oberst à la suite des 7. thüring. Inf.-Reg. Nr. 96, verm. 12. April 1853 mit
Agnes Henriette Leo aus Greiz. [Schurz in Böhmen.]
Kinder: (1) Arno Werner Feodor Lazarus, geb. 14. August 1854.
(2) Blanca Marie Therese, geb. 6. März 1856, verm. 27. März 1882 mit . . . . . Nikomte d'Ecquevilley de Mon-Justin. [Florida in Nordamerika.]
(3) Olga Marie Gabriele, geb. 10. Dezember 1863, verm. 1881 mit Alfons Wagner Edlem von Wallenstädt. [Schurz in Böhmen.]

5) Auguste Henriette, geb. 10. Februar 1825, verm. mit Alexander Frhrn von Feilitzsch auf Trogen († 17. Juni 1873), Kön. bayr. Kämmerer (s. IV. 1.).

6) Marianna Henriette, geb. 10. Dezember 1829, verm. mit Franz Julius Kunze († 6. August 1885), Pastor zu Kürbitz.

4.† Wilhelm Heinrich Lazarus († 26. Mai 1856, Kön. sächs. Premierleutnant a. D. und Rentamtmann zu Plauen, verm. mit Ernestine von Beulwitz a. d. H. Schwand [† zu Altenburg]).
Tochter: Marie Henriette Sofie, geb. 1. Juli 1822, verm. mit Dr. jur. Emil von Beulwitz, Fürstl. reuß. Staatsminister und Vorstand der Abteilung für das Innere. [Gera.]

5.† Ernst Heinrich Georg Lazarus Freiherr von Feilitzsch-Wölker [über diese Namen- und Wappenvereinigung s. Jahrg. 1864, S. 206] (geb. 25. Mai 1796, † 23. März 1868, Herr auf Heinersgrün, Chemnitz, Liebschütz, Weißdorf und Mitbesitzer der Rittergüter Münchenreuth und Hartmannsreuth, Kön. bayr. Kämmerer, verm. mit Amalie Natalie Ernestine Christiane von Wölker auf Liebschütz [†]).
Sohn: † Ernst Dankegott Lazarus (geb. 16. Dezember 1835, † 6. April 1890 zu Heinersgrün).

IV. Linie, auf Trogen.

1. Ast, auf Trogen.

Ludwig Friedrich Fabian Freiherr von Feilitzsch, geb. 13. Juni 1842, merikan. Rittmeister a. D.

Geschwister.

1. Ferdinand Carl Christian, geb. 24. Mai 1845. [Kassel.]
2. Thusnelda Luise Wilhelmine Sofie, geb. 25. Januar 1852, verm.

23. Juni 1873 zu Kassel mit Julius von Römer. [Schloß Neumark im Königreich Sachsen.]

3. Friedrich Rudolf Ernst, geb. 14. Juli 1858, besitzt (gemeinschaftlich mit seiner Schwester Thusnelda) das Rittergut Stendorf mit Saaleck, Kön. preuß. Landrat des Kreises Naumburg a. d. S., verm. 15. März 1886 zu Naumburg a. d. S. mit

Helene Marie Luise Emilie, geb. 27. Juli 1865, des † Heinrich Felix von Arnim auf Timmenhagen und Schwaneberg und der Luise geb. von Borcke Tochter.

Sohn: Friedrich Carl Ludwig, geb 17. Mai 1888 zu Kassel.

Mutter.

Charlotte, geb. 19. Juni 1822, des † Ferdinand von Eschwege auf Jeßtädt und Hessel, Kurfürstl. hess. Generalleutnants a. D., und der Luise geb. Treusch von Buttlar Tochter, verm. 2. Mai 1841 mit dem Frhrn Friedrich Carl Christian (geb. 21. November 1805 zu Stendorf, † 4. Mai 1882), Herrn auf Nentschau, Stendorf und Saaleck. [Kassel.]

Großvatersbrüder

a) aus des Urgroßvaters erster Ehe:

1. † Christof Ernst (geb. 7. Dezember 1787, † 22. März 1843, Herr auf Possek und Klettstädt, verm. 14. September 1815 mit Caroline Wilhelmine Gräfer [geb. 26. Dezember 1797, † 6. September 1880]).

Kinder: 1) † Ottocar Fabian Carl (geb. 17. Juli 1817 zu Langensalza, † 10. Juni 1885 zu Baireuth, Herr auf Klettstädt, Dr. med et phil., Kön. preuß. ordentl. Professor der Physik an der Universität zu Greifswald, verm. 12. September 1849 mit Bertha von Hagke a. d. H. Schilfa [† 23. August 1856]).

Tochter: Maria-Sibylla Ursula, geb. 17. Oktober 1854, verm. 24. Mai 1878 mit Carl Frhrn von Feilitzsch, Kön. bayr. Major und Bataillonskommandeur im 5. Inf.-Reg. (s. unten).

2) Clara, geb. 12. November 1819, verm. mit Heinrich von Bünau († 1866), Kön. preuß. Justizkommissar zu Weißensee. [Stettin.]

b) aus zweiter Ehe:

2. † Alexander Christian Ernst (geb. 17. Februar 1803, † 17. Juni 1873 zu Trogen), Herr auf Trogen, Kön. bayr. Kämmerer, verm. I) 19. September 1828 mit Franziska Romana (geb. 16. Februar 1809, † 19. August 1848), des im russischen Feldzuge 1812 gebliebenen Josef Felix du Jarrys Frhrn von La Roche, Kön. bayr. Oberst und Kommandanten des Inf.-Reg. Prinz Carl, und der † Wilhelmine geb. Groß Tochter; II) mit

Auguste Freiin von Feilitzsch a. d. H. Gutenfürst, geb. 10. Februar 1825 (s. III. Linie).

Kinder: a) 1r Ehe: 1) Wilhelmine Luise, geb. 14. Dezember 1830, verm. 26. Dezember 1852 mit Hugo von Müller († 17. Juni 1889), Guts-, Eisenhammer- und Hochofenbesitzer auf Leupoldsdorf bei Wunsiedel in Bayern.

2) Ludwig Otto, geb. 24. August 1832, Kön. bayr. Major a. D. und Konservator am Kön. Hauptkonservatorium der Armee zu München, verm. 4. Dezember 1860 mit

Therese Elise Marie Pauline, des † Julius von Sundahl, Kön. bayr. Premierleutnants à la suite, und der † Marie geb. Freiin von Welser Tochter. [Schwabing bei München.]
Kinder: (1) Franziska Cäcilie Marie, geb. 3. Dezember 1862, verm. 18. November 1889 mit Dr. phil. Gustav von Zwehl. [Ludwigshafen.]
(2) Maximilian August, geb. 27. Februar 1864 zu München, Kön. bayr. Kammerjunker und Leutnant im 3. Chev.-Leg.-Reg.
(3) Emma, geb. 26. August 1867, verm. 21. September 1887 mit Wilhelm Frhrn von Pechmann, Rechtskonsulenten der bayr. Handelsbank. [München.]

3) Maximilian Alexander, geb. 12. August 1831, Kön. bayr. Kämmerer, Staatsrat im ordentl. Dienst und Staatsminister des Innern, Bevollmächtigter zum Bundesrat des Deutschen Reichs, verm. 25. Mai 1869 mit
Marie Freiin von Seckendorff-Aberdar a. d. H. Unterzenn-Ebneth, geb. 6. Oktober 1844. [München.]
Töchter: (1) Sofie Caroline Elisabeth Auguste, geb. 10. März 1870.
(2) Franziska Therese Wilhelmine Bertha Anna, geb. 24. Dezember 1871.
(3) Marie Wilhelmine Caroline Elisabeth, geb. 15. Januar 1875.
4) Luise Friederike Ida, geb. 25. Januar 1836.
5) Ernst Christof, geb. 28. Februar 1838, Herr auf Heinersgrün im Königreich Sachsen, Kön. bayr. Regierungsrat der Kammer des Innern der Regierung von Oberbayern, verm. 4. Juli 1871 mit
Caroline Freiin von und zu Egloffstein, geb. 6. März 1844, Ehrendame des Kön. bayr. Theresienordens. [München.]
Kinder: (1) Philipp Carl Ludwig Alexander Gustav, geb. 20. Juli 1875 zu Neustadt a. d. Aisch.
(2) Frida Felicitas Franziska Auguste, geb. 14. Mai 1878 zu Baireuth.
6) Friedrich Gustav Carl Julius, geb. 16. März 1841, Kön. bayr. Kämmerer, Major z. Disp. und Referent im Kriegsministerium, verm. 2. Oktober 1877 zu München mit
Cölestine Sofie, geb. 9. Novbr. 1849 zu Christianstad in Schweden, des Johann Wilhelm Kennedy, Kön. schwed. Majors a. D., und der Cölestine geb. Freiin von Böhnen Tochter.
Söhne: (1) Luitpold James, geb. 17. Juni 1878 zu München.
(2) Friedrich Alexander, geb. 24. Juni 1881.
7) Ferdinand Gustav August, geb. 26. Februar 1843, Kön. bayr. Major und Bataillonskommandeur im 12. Inf.-Reg., verm. 27. November 1869 mit
Julie Katharine, des Carl Kurz, Kön. bayr. Bezirksgerichtsrats a. D. zu Aschaffenburg, Tochter.
Kinder: (1) Alexander Carl Ferdinand, geb. 8. September 1870 zu Erlangen.
(2) Mathilde Auguste Therese, geb. 24. Juli 1872 zu Erlangen.
(3) Luise Bertha Therese, geb. 7. März 1877 zu Erlangen.

(4) Gertrud Wilhelmine Marie Sibylla, geb. 13. Januar 1891 zu Neu-Ulm.

8) Carl Matthias Fabian, geb. 4. Juni 1844, Ehrenritter des Johanniterordens, Kön. bayr. Major und Bataillonskommandeur im 5. Inf.-Reg., verm. 24. Mai 1878 mit

Maria-Sibylla Freiin von Feilitzsch, geb. 17. Oktober 1854 (s. oben).

9) Hermann Anton, geb. 27. Dezember 1845, Betriebsingenieur der Kön. bayr. Verkehrsanstalten zu Buchlar.

— b) 2r Ehe: 10) Alexander Ludwig Hugo Friedrich, geb. 29. März 1854, Herr auf Trogen mit Trogen-Zech bei Hof in Bayern, Kön. bayr. Kämmerer, verm. 30. Juni 1881 mit Fanny Ida von Frorlich (geb. 28. April 1862, † 4. Dezember 1884)

Töchter: (1) Hertha Augusta Roberta, geb. 31. Dezember 1882.

(2) Julie Maximiliana, geb. 2. Januar 1884 zu Trogen-Zech bei Hof.

2. Ast, auf Zech.

(Im Mannesstamme erloschen.)

† Carl Ludwig Freiherr von Feilitzsch (geb. 25. Juni 1774, † 6. April 1827, Herr auf Zech und Ober-Hartmannsreuth, Kön. preuß. Hauptmann a. D., verm. mit Henriette Sofie Caroline Freiin von Feilitzsch a. d. H. Heinersgrün [geb. im Juli 1784, † 4. Mai 1838]).

Tochter: Ferdinande Christiane Henriette, geb. 3. April 1810, verm. 23. August 1836 mit Gottlob Gräf, Besitzer des Rittergutes Werda.

Fejérváry v. Komlós-Keresztes, s. Jahrg. 1891, S. 203.

Fekete de Galántha, s. Jahrg. 1891, S. 203.

Fellner von Feldegg, s. Jahrg. 1891, S. 204.

Ferber, s. Jahrg. 1891, S. 205.

Feury auf Hilling und Piebelsbach, s. J. 1891, S. 205.

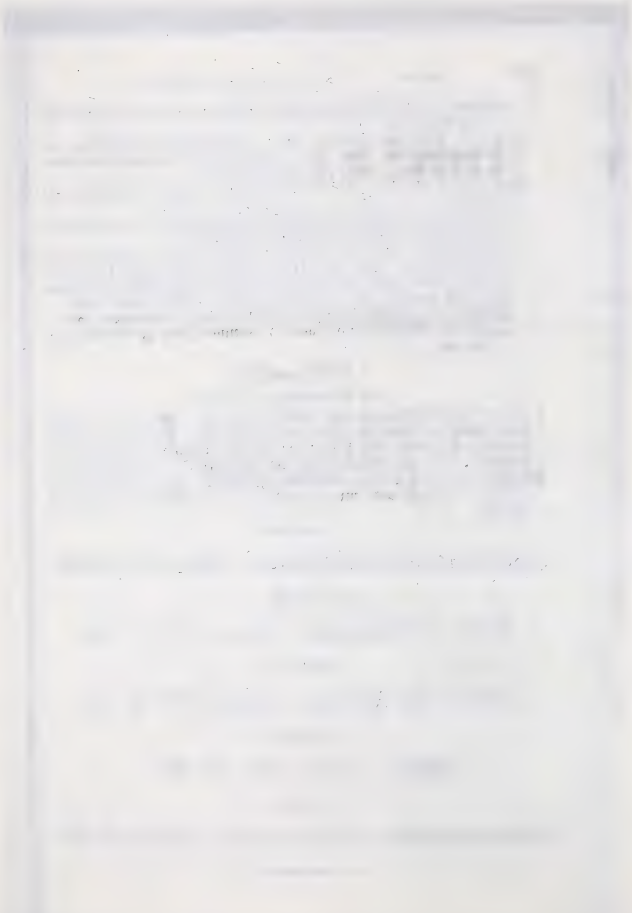

Fiath von Görmennyes, s. Jahrg. 1891, S. 206.

Fichard genannt Baur von Eyffeneck, s. Baur von Eyffeneck.

Fiedler, s. Jahrg. 1891, S. 207.

Fierlinger, s. Jahrg. 1891, S. 208.

Fin, de, s. Jahrg. 1891, S. 209.

Finck, s. Jahrg. 1891, S. 210.

Fircks.

[Lutherisch. — Aus Kurland, jetzt in Preußen. — Preuß. Genehmigung zur Fortführung des Freiherrenstandes 18. Januar 1844. — Beschreibung des Wappens im Jahrg. 1858, S. 162, und geschichtl. Notiz im Jahrg. 1863, S. 243.]

Heinrich Erdmann Carl Friedrich Ernst Wilhelm Freiherr von Fircks, geb. 9. September 1821 zu Breslau (des 2. Februar 1862 † Frhrn Wilhelm, Kön. preuß. Generalmajors z. Disp., Sohn), Kön. preuß. Leutnant a. D., verm. I) 10. April 1853 zu Kiessen mit Agnes Gräfin von Bredow a. d. H. Kiessen (geb. 19. Oktober 1832, † 19. Januar 1854); II) 16. Dezember 1865 zu Berlin mit

Ida Elise, geb. 25. April 1848, des † Wilhelm Weinstrauch auf Kemnath im Reg.-Bezirk Frankfurt a. d. Oder Tochter. [Altona.]

Kinder: a) 1r Ehe: 1. Arthur Wilhelm Ferdinand Heinrich), geb. 12. Januar 1854 zu Alt-Görzig.

— b) 2r Ehe: 2. Ruth Charlotte Ordalie Elise, geb. 6. April 1867 zu Warnitz.

3. Gudrun Anna Maria Gertrud, geb. 8. August 1869 zu Hamburg.

4. Bianca Victoria Clara, geb. 4. Dezember 1870 zu Altona.

5. Walter Otto Heinrich Richard, geb. 27. April 1873 zu Altona.

Brüder

a) vollbürtige aus des Vaters erster Ehe mit Ordalie Prinzessin von Schönaich-Carolath (geb. 2. Mai 1796 zu Carolath, verm. 4. Oktober 1820, † 15. April 1837 zu Breslau):

1. Clotar Paul Guido Graf von Blankensee-Fircks, geb. 18. Mai 1824 zu Breslau (s. Taschenbuch der Gräfl. Häuser).

b) halbbürtige aus zweiter Ehe mit Erneſtine verwitweter von Warburg, geb. von Rabe (geb. 22. September 1802 zu Wriezen a. d. O., verm. 17. März 1840, † 8. September 1866 zu Alt-Waltersdorf):

2. Carl Ernſt Wilhelm, geb. 22. Dezember 1840 zu Breslau, Rechtsritter des Johanniterordens, Kön. preuß. Oberſt und Kommandeur des 3. oberſchleſ. Inf.-Reg. Nr. 62, verm. 26. November 1868 zu Kaſimir mit

Johanna Erdmuthe Friederike Auguſte Anna, geb. 24. Juli 1849 zu Kaſimir, des † Alexander von Prittwitz und Gaffron auf Kaſimir, Kön. preuß. Hauptmanns a. D., und der † Johanna geb. Freiin von Wallbrunn Tochter.

Kinder: 1) Joachim-Bernhard Erdmann Wilhelm, geb. 3. Februar 1870 zu Breslau, Kön. preuß. Leutnant im Garde-Füſilierregiment.

2) Erneſtine Johanna Erdmuthe Wanda, geb. 3. Dezember 1872 zu Berlin.

3) Anna Eliſabeth Alexandra, geb. 17. September 1874 zu Berlin.

4) Erneſtine Johanna Hedwig Erdmuthe, geb. 15. Februar 1877 zu Berlin.

5) Wilhelm Hermann Alexander, geb. 31. Dezbr. 1881 zu Berlin.

Vatersbruder.

† Georg Richard Rudolf (geb. 9. Mai 1800, † 6. Mai 1856 zu Aachen, Kön. preuß. Oberſt und Kommandeur des 28. Inf.-Reg., verm. 26. Januar 1836 mit Emilie Freiin von Kottwitz a. d. H. Bovadel [geb. 31. Dezember 1813 zu Wahlſtatt, † 14. Auguſt 1866 zu Breslau]).

Sohn: Arthur Richard Guido Hans Theodor, geb. 13. Februar 1838 zu Breslau, Kön. preuß. Hauptmann a. D. und Mitglied des Kön. Statiſtiſchen Büreaus zu Berlin.

Fiſcher von Nagy-Szalatnya, ſ. Jahrg. 1891, S. 211.

Fleckhammer von Aystetten, ſ. Jahrg. 1891, S. 212.

Fleischhacker, s. Jahrg. 1891, S. 212.

Fleißner von Wostrowitz, s. Jahrg. 1891, S. 212.

Fleschner-Jetzer, s. Jahrg. 1891, S. 214.

Flödnigg, s. Jahrg. 1891, S. 214.

Flotow.

[Katholisch. — Bayern. — Mecklenburgischer Uradel; bayr. Frhr. 4. Januar 1829, eingetragen in die Kön. bayr. Adelsmatrikel bei der Freiherrenklasse 5. Dezember 1864. — Beschreibung des Wappens und geschichtl. Übersicht im Jahrg. 1866, S. 237.]

Victor Friedrich Ludwig Béla Josef Maria Freiherr von Flotow, geb. 14. Juli 1865 zu Fünfkirchen, Kön. bayr. Kammerjunker und Leutnant a. D. [München.]

Bruder.

Ludwig Friedrich Franz von Assisi Josef Maria, geb. 17. November 1867 zu Wien.

Mutter.

Maria Gräfin von Bubna und Littitz, geb. 24. Juli 1840 zu Németlad, Besitzerin der Herrschaften Hodos und Boldur im Krasso-Szörényer Komitat in Ungarn, verm. 18. März 1861 zu Fünfkirchen in Ungarn mit dem Frhrn Ludwig Carl August Hellmuth Jakob (geb. 30. März 1821 zu Würzburg, † 4. Februar 1876 zu Meran) K. K. Kämmerer und Oberst a. D.

Vatersgeschwister.

1. Franziska Romana Friederica Sophia Wilhelmina, geb. 22. September 1819 zu Würzburg, verm. 2. Oktober 1848 zu Landshut mit Julius Frhrn von Ruffin, Kön. bayr. Kämmerer, Major a. D. und Hofmarschall weiland J. K. H. der Prinzessin Alexandra von Bayern. [München.]
2. † Maximilian Josef Carl (geb. 8. Juni 1825 zu Augsburg, † 1. August 1873 zu Görz), Kön. bayr. Kämmerer und Major a. D., verm. 26. September 1860 zu Hechlingen mit

Amalie Gräfin von Hennin, geb. 17. April 1840 zu Karlsruhe, Ehrendame des Kön. bayr. Theresienordens.

Kinder: 1) Theodor Friedrich, geb. 6. März 1862 zu Speyer, Kön. preuß. Premierleutnant und persönl. Adjutant Sr. K. H. des Landgrafen Alexander Friedrich von Hessen.

2) Sofie Magdalene Clotilde Konstanze, geb. 6 Januar 1866 zu München, verm. 26. Juni 1888 zu Wien mit Franz von Tessedik-Turze-Pole.
3) Amalie Sofie Henriette Marie, geb. 10. Mai 1869 zu Landshut, Ehrendame des Kön. bayr. Theresienordens, verm. 19. August 1890 zu Görz mit Dionys Frhrn von Craigher-Jachelutta auf Groppenstein und zu Valdaper. [Schloß Stadelhof bei Klagenfurt.]
4) Mathilde Marie Konstanze, geb. 26. September 1872 zu Görz.

3. Friedrich Josef August, geb. 20. Juli 1829 zu Augsburg, Kön. bayr. Hauptmann a. D., verm. 5. März 1855 zu München mit Therese Ainmüller, geb. 15. Oktober 1835.
Kinder: 1) Friedrich, geb. 8. Juli 1856 zu München.
2) Gustav, geb. 17. Juli 1857 zu München.
3) Maria Antoinette, geb. 7. Juli 1863 zu München.

Földváry von Földvár, s. Jahrg. 1891, S. 215.

Follenius, s. Jahrg. 1891, S. 215.

Forgatsch von Forgatsch, s. Jahrg. 1891, S. 216.

Formentini zu Tulmein und Viglia, s. J. 1891, S. 217.

Forstner, s. Jahrg. 1891, S. 218.

Fort, Le, s. Lefort.

Foullon-Norbeck, s. Jahrg. 1891, S. 223.

Francken, s. Jahrg. 1891, S. 224.

Franckenstein.

[Katholisch. — Bayern und Oesterreich. — Odenwälder Uradel; Vereinigung des Familienwappens mit dem der erloschenen Herren von Glen d. d. Wien 9. April 1560 (s. Jahrg. 1876, S. 213), Reichsfrhr. d. d. Wien 16. Januar 1670, Wappenvereinigung mit Sachsenhausen und Praunheim d. d. Wien 18. September 1707, immatrikuliert im Königr. Bayern bei der Freiherrenklasse 11. Februar 1813, erbl. Reichsrat der Krone Bayern. — Beschreibung des Wappens und geschichtl. Übersicht im Jahrg. 1849, S. 126; die Großeltern s. im Jahrg. 1876, S. 214.]

Johann-Carl Georg Leopold Moritz Notger Floridus Arbogast Maria Freiherr von und zu Franckenstein, geb. 27. Oktober 1858 zu München, Herr der Herrschaften Ockstadt, Ullstadt und Bünnburg, erbl. Reichsrat der Krone Bayern, Ritter des Kön. bayr. St. Georg-Ordens, Kön. bayr. Kämmerer, Mitglied des Deutschen Reichstags, verm. 6. September 1886 zu Waal bei Augsburg mit

Julie Prinzessin von der Leyen und Hohengeroldseck, geb. 20. Februar 1860.

Geschwister.

1. Marie Leopoldine, geb. 25. Dezember 1859, StkrD., verm. 15. Juli 1885 mit Ludwig Grafen von Belcredi, Dr. jur., K. u. K. Kämmerer.
2. Julie Leopoldine, geb. 7. November 1862.
3. Heinrich, geb. 24. Mai 1864, K. u. K. Kämmerer und Attaché.
4. Anna, geb. 20. August 1866.
5. Moritz, geb. 18. März 1869, Rechtspraktikant.

Eltern.

† Georg (geb. 2. Juli 1825 zu Würzburg, † 22. Januar 1890 zu Berlin, Herr der Herrschaften Ockstadt, Ullstadt und Bünnburg, Kapitular-Großkomtur und Großkanzler des Kön. bayr. St. Georg-Ordens, Kön. bayr. Kämmerer, erbl. Reichsrat der Krone Bayern, Mitglied des Deutschen Reichstags, erhielt das Prädikat „Exzellenz", verm. 18. Mai 1857 zu München mit Marie Prinzessin zu Oettingen-Wallerstein [geb. 31. Juli 1832, † 2. März 1891 zu Ullstadt in Bayern], StkrD., Ehrendame des souver. Malteser- und Dame des Kön. bayr. St. Elisabethen-Ordens).

Vatersbrüder.

1. † Heinrich Friedrich Carl Anselm (geb. 31. Mai 1826 zu Offenburg, † 15. Oktober 1883 zu Wien), Besitzer der Herrschaft Traunegg (seit 1874) in Oberoesterreich, K. K. Kämmerer und Rittmeister a. D., verm. 20. Oktober 1856 zu München mit

Helene Gräfin von Arco-Zinnenberg, geb. 8. Novbr. 1837, StkrD. [Schloß Traunegg.]

Kinder: 1) Margarethe Leopoldine Maria Josepha Gabriele Domenica, geb. 6. Juli 1869, verm. 16. Juli 1891 mit August Grafen von Eltz, K. u. K. Leutnant im Dragonerregiment Kaiser Ferdinand Nr. 4.

2) Paul Maria Carl Leopold Josef Eusebius, geb. 15. Dezbr. 1872.

3) Konrad Maria Leopold Josef Hubertus Ignatius Aloysius Theodor, geb. 1. Juli 1875.
4) Franz Leopold Maria Maximilian Josef Nicolaus Hugo, geb. 9. April 1879.

2. Carl Borromäus Vincenz Franz, geb. 22. Januar 1831 zu Frankfurt a. M., K. u. K. Kämmerer, Mitglied des Herrenhauses des Reichsrats auf Lebenszeit, Wirkl. GMat und außerordentl. Gesandter und bevollm. Minister a. D., verm. 29. Dezember 1872 zu Wiesentheid mit Elma Gräfin von Schönborn-Wiesentheid (geb. 20. Mai 1841, † 18. September 1884), StkrD. und K. u. K. VD.
Kinder: 1) Leopoldine Irene Elma Maria Theresia Aloysia, geb. 21. Juni 1874.
2) Clemens Erwein Georg Heinrich Carl Bonaventura, geb. 14. Juli 1875.
3) Georg Albert, geb. 18. März 1878.

Großvatersbruder.

† Carl Theodor (geb. 13. November 1811, † 23. Januar 1853), Kön. bayr. Kammerjunker und Rittmeister im 2. Kürassierregiment, verm. 29. Mai 1852 mit
Marie Freiin Speth von Zwiefalten auf Gammertingen, geb. 26. Februar 1814; wiederverm. 26. Oktober 1858 mit Alfred Frhrn Zobel von Giebelstadt († 12. Juni 1873), K. K. Kämmerer und Major a. D.

Frank, s. Jahrg. 1891, S. 225.

Frank von Fürstenwerth, s. Jahrg. 1891, S. 225.

Franz, s. Jahrg. 1891, S. 226.

Fraunberg.

[Katholisch. — Bayern. — Bayerischer Uradel; Wappenverbesserung mit dem Wappen der † Haag d. d. Speyer 14. Juli 1570, kurbayr. Ausschreibung des kurz vorher verliehenen Reichsfreiherrenstandes 2. Dezember 1680, immatrikuliert im Königr. Bayern bei der Freiherrenklasse 16. Dezember 1812. — Beschreibung des Wappens und geschichtl. Notiz im Jahrg. 1856, S. 179.]

Theodor Josef Freiherr von und zu Alten-Fraunberg, geb 26. April 1837 (des 7. August 1858 † Frhrn Adolf auf Fraunberg, Kön. bayr.

Kammerjunkers, Sohn), Herr auf Fraunberg, Kön. bayr. Kämmerer und Regierungsrat zu Landshut, verm. 28. Dezember 1864 mit Cécile Hofreiter, geb. 22. November 1845.

Kinder: 1. Ida Caroline Cäcilie Anna Auguste, geb. 5. Oktbr. 1865.
2. Otto Georg Seyfried, geb. 24. Juli 1872.

Geschwister.

1. Caroline Anna Elisabeth Josefine, geb. 9. April 1841, verm. 18. Juli 1878 mit Oscar Schaaf, Kön. bayr. Oberrevisor bei der Generaldirektion der Verkehrsanstalten zu München.
2. Antoinette Therese, geb. 22. Oktober 1843, verm. 10. Juni 1874 mit Michael Mayer, Kön. bayr. Regimentsauditeur und Staatsanwalt am Militär-Bezirksgericht zu München.
3. Ludwig Johann Nepomuk Rafael Emanuel, geb. 22. Oktober 1846, Kön. bayr. Hauptmann z. Disp., Bezirksoffizier beim Bezirkskommando Ludwigshafen, verm. 8. Januar 1884 zu Kissingen mit Maria Freiin Lochner von Hüttenbach genannt Heublein von Fussenheim, geb. 28. April 1861 zu Würzburg.

   Söhne: 1) Hans Christian Ludwig Maria, geb. 25. Juli 1886 zu Landau.
   2) Theodor Christian Adolf Adalbert, geb. 14. September 1889 zu Landau.
   3) Arnold Georg, geb. 13. Februar 1891 zu Ludwigshafen.
4. Albert Emanuel Valentin, geb. 14. Februar 1848, verm. mit Alexandra Kellner (geb. 1840, geschieden 1875).
5. Georg, geb. 26. Oktober 1849, Kön. bayr. Hauptmann und Kompaniechef im 11. Inf.-Reg., verm. 6. Juni 1874 mit Wilhelmine Schwarzenbach, geb. 24. April 1849.

   Sohn: Siegfried Ludwig, geb. 27. Dezember 1874.
6. Luise Maria Bernhardine, geb. 20. Mai 1851.

Frays, s. Jahrg. 1891, S. 227.

Frentz, s. Raitz von Frentz.

Frey von Schönstein, s. Jahrg. 1891, S. 228.

Freyberg.

[Katholisch. — Bayern und Württemberg. — Schwäbischer Uradel. — Beschreibung der Wappen der verschiedenen Linien und geschichtl. Übersicht im Jahrg. 1856 S. 188.]

A. Haus auf Justingen und Oepfingen.

[Reichsfehr. mit den Prädikaten „zu Justingen und Oepfingen" d. d. Prag 21. März 1586.]

Ludwig Heinrich Matthias Friedrich Alexander Freiherr von Freyberg, geb. 14. August 1843 (des 18. Februar 1874 zu München † Frdrn Benedict, Kön. bayr. Kämmerers und Oberförsters a. D., Sohn), Kön. bayr. Hauptmann a. D. [München.]

Geschwister.

1. Josefine, geb. 6. März 1837, Stiftsdame des Kön. bayr. St. Anna-Ordens. [München.]
2. † Carl Ludwig August (geb. 3. Oktober 1846, † 14. Juni 1887 zu München), Kön. bayr. Postassistent a. D., verm. 8. Juni 1880 mit Josefine Scheidemantel, geb. 21. Juni 1848.
   Söhne: 1) Ludwig Maximilian Benedikt, geb. 20. März 1881.
   2) Carl Friedrich Wilhelm, geb. 28. März 1882. [München.]

Vatersbrüder

aus des Großvaters zweiter Ehe mit Josepha Freiin von Gumppenberg zu Ober-Brennberg (geb. 18. November 1780, † 11. Januar 1851):

1. † Ludwig (geb. 25. November 1815, † 24. November 1882), Kön. bayr. Kämmerer und Regierungsrat a. D., verm. 25. August 1858 mit
   Anna Fuchs, geb. 25. August 1834. [München.]
   Kinder: 1) Carl, geb. 11. Mai 1863, Kön. bayr. Kämmerer und Leutnant im Infanterie-Leibregiment.
   2) Eleonore, geb. 21. Januar 1865.
   3) Paul, geb. 1. November 1872, Kön. bayr. P.-Fähnrich im Infanterie-Leibregiment.
2. Alexander, geb. 2. April 1821, Kön. bayr. Generalleutnant z. Disp., verm. 7. Januar 1856 mit
   Thecla Luise Freiin von Freyberg-Eisenberg, geb. 8. April 1830 (s. B. II. 2.).
   Kinder: 1) Sofie, geb. 25. Juni 1862.
   2) Marie, geb. 11. August 1865.
   3) Heinrich, geb. 22. Juli 1872.

B. Eisenberger Haus.

I. Linie, von Wellendingen-Hopferau.

[Reichsfehr. d. d. Ebersdorf 3. Oktober 1644.]

(Im Mannesstamme erloschen.)

† Gustav-Adolf Freiherr von Freyberg (geb. 1804, zu Kirchheim unter Teck, † 25. Februar 1886).

Schwester.

Pauline Waldpurge, geb. 1819, verm. mit dem Kön. württemberg. Oberleutnant Blattmacher († 1850).

II. Linie, zu Allmendingen.

[Reichsfrhr. d. d. Ebersdorf 3. Oktober 1644.]

1. Ast, auf Allmendingen im Königreich Württemberg.

Ernst Freiherr von Freyberg, geb. 11. Juli 1844, Fideikommißherr auf Groß- und Klein-Allmendingen und Altheim im Oberamt Ehingen in Württemberg, verm. 11. November 1872 mit

Leopoldine Freiin von Freyberg-Eisenberg a. d. H. Haldenwang, geb. 4. Juli 1851 (s. B. III. 2.). [Allmendingen.]

Kinder: 1. Johann Christof, geb. 27. Juli 1874.
2. Albrecht Ernst, geb. 4. Januar 1876.
3. Konrad, geb. 29. September 1877.
4. Wolf, geb. 15. Mai 1879.
5. Marie Radegundis, geb. 14. August 1880.
6. Gertrud, geb. 19. August 1882.
7. Egloff, geb. 3. Oktober 1883.
8. Kaspar, geb. 2. Januar 1885.
9. Walter, geb. 2. August 1886.
10. Isabella, geb. 29. November 1887.
11. Martha, geb. 21. Januar 1890.

Schwestern.

1. Marie Charlotte, geb. 23. Januar 1848.
2. Hedwig, geb. 16. Dezember 1850.
3. Agnes, geb. 13. April 1856.

Mutter.

Marie geb. Freiin von Gemmingen-Hornberg zu Michelfeld, geb. 21. April 1821, StkrD., verm. 20. Juni 1843 mit dem Frhrn Maximilian Josef (geb. 28. März 1809, † 28. Februar 1870), Herrn auf Groß- und Klein-Allmendingen und Altheim.

Vatersschwester.

† Amalie (geb. 22. August 1812, †, verm. 1836 mit dem Salinendirektor Pfeifer zu Dürrheim [†]).

2. Ast, auf Jetzendorf im Königreich Bayern.

Carl Freiherr von Freyberg, geb. 15. November 1866, Herr auf Jetzendorf in Oberbayern, Ritter des Kön. bayr. St. Georg-Ordens.

Schwester.

Marie, geb. 6. Februar 1868.

Mutter.

Elisabetha geb. Gräfin von Spreti, geb. 8. Januar 1843, verm. 25. Oktober 1864 mit dem Frhrn Maximilian Josef (geb. 4. März 1825, † 12. August 1889 zu München), Herrn auf Jetzendorf, Kön. bayr. Kämmerer und Regierungsassessor a. D. [Jetzendorf.]

Vaterschwester.

Marie Rupertine, geb. 22. März 1828.

Großvatersbruder.

† Wilhelm (geb. 26. Mai 1793, † 14. April 1860, Ehrenritter des souver. Malteserordens, Kön. bayr. Kämmerer und Vize-Oberstall-

meister a. D., verm. 1. Juni 1823 mit Marie Electrine Stunz [geb. 24. März 1797, † 1. Januar 1847]).

Kinder: 1. Carl, geb. 5. April 1828, Kön. bayr. General der Kavallerie z. Disp., verm. 10. September 1863 mit

Lucie, geb. 12. August 1846, [illegible] von [illegible], Kön. [illegible]

Kinder: 1) [illegible]

2) [illegible], geb. 14. April 1850, Kön. bayr. Leutnant im 2. Feldartillerieregiment.

3) Wilhelm, geb. 31. Januar 1868, Kön. bayr. Leutnant im Infanterie-Leibregiment.

4) Thecla, geb. 7. Mai 1872.

2. Thecla Luise, geb. 8. April 1830, verm. 7. Januar 1856 mit Alexander Frhrn von Freyberg-Oepfingen, Kön. bayr. Generalleutnant ꝛc. (s. A.).

3. Julius, geb. 9. September 1832, Kaiserl. deutscher Bezirkspräsident für den Bezirk Unterelsaß, verm. 30. Januar 1865 mit

Emma von Koch-Sternfeld, geb. 3. Juli 1844.

Kinder: 1) Walpurga, geb. 7. November 1865, verm. mit Maximilian von Renner, Leutnant im Kön. bayr. 2. Chev.-leg.-Reg.

2) Marie, geb. 11. Mai 1867.

3) Josef, geb. 26. November 1877.

4) Ludwig, geb. 18. November 1878.

4. Ludwig, geb. 21. Januar 1834, Kön. bayr. Major a. D.

III. Linie, zu Hürbel und Haldenwang

[Erbländ.-oesterr. Frhr. d. d. Innsbruck 27. September 1655.]

1. Ast, vormals auf Raunau.

Josef August Freiherr von Freyberg, geb. 30. Januar 1850 (des 17. Mai 1864 † Frhrn Josef Friedrich, Kön. bayr. Majors à la suite ꝛc., Sohn), Päpstl. Geh.-Kämmerer di spada e cappa, verm. 20. Juli 1875 mit

Mathilde Dorner.

Schwestern.

1. Paula Josepha, geb. 10. Dezember 1844, verm. 7. Mai 1874 mit Albert Josef Bühler, Stadtschreiber zu Füssen.

2. Josepha Hedwig, geb. 23. Oktober 1846, verm. 5. April 1869 mit Carl Appel, Advokaten zu Kempten.

3. Emma Cäcilia, geb. 10. März 1851, verm. 12. Dezember 1872 zu Füssen mit Franz Reichert, Kön. bayr. Rechnungskommissar bei der Kammer der Finanzen zu Ansbach.

2. Ast, auf Haldenwang.

Alfred Freiherr von Freyberg-Eisenberg, geb. 4. November 1852 (des 3. März 1887 † Frhrn Rudolf [geb. 6. Juni 1817], Kön. bayr. Kämmerers, Sohn), Herr auf Haldenwang, Knöringen, Offingen, Päpstl. Geh.-Kämmerer di spada e cappa, verm. 30. August 1881 mit

Maria Freiin von Schütz zu Holzhausen genannt von Bechtolsheim, geb. 30. Juli 1862, Besitzerin des Freiherrl. von Schütz zu Holzhausenschen Fideikommisses.

Kinder: 1. Barbara. 2. Hans Dietrich. 3. Eberhart. 4. Marie Anna. 5. Marx Sittich.

Geschwister.

1. Ida, geb. 4. Juni 1847, verm. 7. Juni 1869 mit Emanuel Grafen Basselet von La Rosée, Kön. bayr. Kämmerer.
2. Leopoldine, geb. 4. Juli 1851, verm. 11. November 1872 mit Ernst Frhrn von Freyberg-Eisenberg auf Groß- und Klein Altmannsdingen ꝛc. (s. B. II. 1.).
3. Maximilian, geb. 26. März 1856, verm. 27. April 1886 mit Bertha Gräfin von Lamberg, geb. 26. August 1868.

Freyschlag von Freyenstein, s. Jahrg. 1891, S. 228

Freystedt, s. Jahrg. 1891, S. 229.

Friedberg, s. Salomon von Friedberg.

Friedenfels, s. Drotleff von Friedenfels.

Friedenthal, s. Pino von Friedenthal.

Friedrich, s. Jahrg. 1891, S. 230.

Fries, s. Jahrg. 1891, S. 230.

Friesen.

[Lutherisch. — Königreich Sachsen, Preußen (Provinz Sachsen) und die sächsischen Herzogtümer. — Reichsfrhr. d. d. Regensburg 15. August 1653, kursächsische Anerkennung 13. April 1657. — Beschreibung des Wappens im Jahrg. 1884, S. 245 und geschichtl. Übersicht im Jahrg. 1853, S. 124.]

I. ehemals Cottaische Linie.

[Abstammung s. Jahrg. 1856, S. 188.]

1. Ast.

Julius Freiherr von Friesen (geb. 27. April 1810, † 13. August 1891 zu Dresden [des † Frhrn Heinrich Adolf (geb. 24. November 1776, † 29. Dezember 1844) Sohn], Kön. sächs. GMaj und vormal. Erster Vizepräsident des Oberappellationsgerichts).

Geschwister.

1. † Edwin (geb. 19. Juni 1811, † 20. Dezember 1876, Kön. sächs. Generalmajor a. D. verm. 14. Juni 1840 mit Adelaide [geb. 18. September 1810, † 23. Februar 1864], des Heinrich Budig von Tannbof, Kön. sächs. Oberst a. D., Tochter).
   Sohn: Heinrich Adolf, geb. 11. Januar 1847, Kön. sächs. Oberstleutnant z. Disp., Kommandeur des Landwehrbezirks Borna, verm. 10. November 1873 zu Leipzig mit
   Elise, geb. 16. Februar 1850, des Dr. jur. Carl von Wangerow, Kaiserl. deutschen Reichs-Oberhandelsgerichtsrats, Tochter.
   Kinder: (1) Johanna Adelaide, geb. 14. Juni 1875.
   (2) Richard Julius Edwin, geb. 19. Juni 1877.
   (3) Ella Ulrica, geb. 16. Mai 1881.
2. † Luitbert (geb. 13. Oktober 1816, † 3. Juli 1866), Kön. sächs. Oberstleutnant und Kommandeur des 16. Infanteriebataillons, verm. mit
   Cäcilie Wilhelmine, geb. 1. März 1825, des † Dietrich August Sahrer von Sahr, Kön. sächs. Majors a. D., und der Adelheid geb. von Könneritz Tochter.
   Kinder: 1) Heinrich August Luitbert, geb. 29. Oktober 1847, Kön. sächs. Kammerherr, Geh. Legationsrat, erster Ministerialrat im Ministerium der Auswärtigen Angelegenheiten, Premierleutnant a. D., verm. 29. September 1884 zu Dresden mit
   Martha Gräfin von Hohenthal a. d. H. Püchau, geb. 3. September 1860. [Dresden.]
   Kinder: (1) Ida Cäcilie Auguste Walburga, geb. 31. Juli 1885 zu Dresden.
   (2) Herbert Richard Carl Luitbert, geb. 18. Oktober 1886 zu Dresden.
   (3) Martha Augusta Maria, geb. 26. Mai 1889 zu Dresden.
   (4) Tochter . . . . ., geb. 29. März 1891 zu Dresden.
   2) Alexander Luitbert, geb. 28. Dezember 1849, Major und

Bataillonskommandeur im Kön. sächs. 6. Inf.-Reg. Nr. 105, verm. 23. April 1871 mit

Vera von Chroustschoff, geb. 28. Dezember 1853 zu St. Petersburg.

Töchter: (1) Alexandra Liddy, } Zwillingsschwestern, geb.
(2) Vera Cäcilia, } 23. März 1872.
(3) Marianne Katharine, geb. 11. Oktober 1873.

3) Helene Cäcilie, geb. 5. Oktober 1860.

3. Luitgarde, geb. 5. September 1819, verm. 7. Mai 1840 mit Emil Frhrn von Pawel-Rammingen († 8. Juli 1886), Hzgl. sachs.-coburg-goth. Kammerherrn und Wirkl. GRat.

2. Ast.

Carl Oscar Freiherr von Friesen, geb. 24. August 1821 (des 31. Dezember 1845 † Frhrn Georg Maximilian Sohn), Besitzer der Rittergüter Paulsberg und Zitschewig bei Kötzschenbroda, verm. 13. Mai 1851 mit

Anna Clara Demisch, geb. 8. August 1826. [Zitschewig.]

Kinder: 1. Oscar Maximilian, geb. 23. Februar 1852, Major und etatsm. Stabsoffizier im Kön. sächs. Karabinierregiment, verm. 25. Oktober 1883 zu Pegau mit

Anna Benedikta Melitta, geb. 13. Mai 1863, des Albin Ackermann, Rittergutsbesitzers auf Gundorf bei Leipzig, und der Anna geb. Teubner Tochter.

2. Clara Gabriele, geb. 2. August 1853, verm. 15. Oktober 1878 zu Dresden mit Otto von Seydlitz-Kurzbach, Kön. preuß. Premierleutnant im 1. thüring. Inf.-Reg. Nr. 31.

3. Anna Helene, geb. 18. Februar 1858.

4. Georg Friedrich, geb. 24. Januar 1861, verlobt im Februar 1891 mit Johanna von Tasch.

5. Ernst Alexander, geb. 29. März 1868, Kön. sächs. Leutnant a. D.

Geschwister

a) halbbürtige aus des Vaters erster Ehe:

1. Bertha Clementine Agnes, geb. 27. Januar 1809, verm. 17. April 1830 mit Ernst Ludwig Adolf von Hartmann († 28. Januar 1871), Kön. preuß. Major a. D. [Görlitz.]

b) vollbürtige aus zweiter Ehe:

2. Fanny Ida, geb. 28. Dezember 1819.

3. † Maximilian Bernhard (geb. 29. Mai 1825, † 4. Oktober 1889 zu Blasewitz, Kön. preuß. Rittmeister a. D., verm. I) 23. Juli 1854 mit Caroline Freiin von Bodelschwingh-Plettenberg [geb. 5. Januar 1831, † 18. März 1858]; II) 2. April 1872 zu Dresden mit Mary Luise [geb. 17. Februar 1849, † 11. Dezember 1875 zu Berlin], des Richters Gale zu Montreal jüngster Tochter).

Söhne: a) 1r Ehe: 1) Gisbert, geb. 26. April 1855 zu Münster, Ehrenritter des Johanniterordens, Gzhzgl. oldenburg. Kammerherr, Kön. preuß. Premierleutnant der Landwehrkavallerie, verm. 28. März 1883 zu Philadelphia mit

Florence Amelia Smith. [Oldenburg.]

Söhne: (1) Carl Gisbert Bernhard, geb. 6. Februar 1884 zu Oldenburg.
(2) Eduard, geb. 22. Februar 1885 zu Oldenburg.

2) † Max (geb. 26. Oktober 1856 zu Bodelschwingh, † 15. Dezember 1879 zu Untrop), Herr auf Teschendorf, Kön. preuß. Leutnant der Reserve des westfäl. Kürassierregiments Nr. 4, verm. 5. August 1879 zu Untrop mit
Isabella Freiin von der Recke a. d. H. Untrop, geb. 25. Januar 1859 daselbst.
Tochter: Maximiliane Amalie Maria, geb. 7. Juni 1880 zu Untrop, Besitzerin des Rittergutes Teschendorf in Pommern.

3) Carl, geb. 8. März 1858 zu Dortmund, Kön. preuß. Premierleutnant der Landwehrkavallerie, verm. 4. Oktober 1884 zu Münster mit
Marie, des Harry von Ludowig, Kön. preuß. Oberstleutnants, und der Conradine geb. von der Horst Tochter.
Kinder: (1) Karl Bernhard Harry Erdwin, geb. 4. September 1885 zu Münster i. W.
(2) Karoline Kamilla Klara Marie, geb. 26. November 1886 zu Münster i. W.
(3) Bernhard Max Harry Friedrich, geb. 2. Mai 1891 zu Dresden.

— b) 2r Ehe: 4) Arthur Cecil, geb. 12. Januar 1873 zu Dresden.

4. Elise Camilla, geb. 10. Mai 1829, verm. 4. August 1857 mit Dr. med. Ferdinand Leonhardi, Kön. sächs. Medizinalrat zu Dresden.

II. Röthaische Linie.

[Abstammung s. Jahrg. 1858, S. 189.]

Friedrich Otto Heinrich Freiherr von Friesen, geb. 23. Mai 1831, Fideikommiß- und Majoratsherr auf Rötha mit Trachenau, Possendorf, Geschwitz und Espenhain im Königr. Sachsen, Ehrenritter des Johanniterordens, Kön. sächs. Kammerherr und Major a. D., verm. 4. September 1862 mit
Marie Susanne, geb. 26. Juni 1836, des Ludwig von Zehmen auf Schleinitz ꝛc. und der † Marie geb. Vieth von Golsenau Tochter. [Schloß Rötha.]

Kinder: 1. Ernst Friedrich Carl, geb. 2. April 1865, Leutnant im Kön. sächs. Garde-Reiterregiment, verm. im März 1888 mit
Frieda, des † Emil von Wolffersdorff, Kön. sächs. Majors, und der Amélie geb. Freiin von Rochow Tochter.
Söhne: 1) . . . . ., geb. 31. Januar 1889 zu Dresden.
2) . . . . ., geb. 26. Oktober 1890 zu Dresden.

2. Johann Hermann Heinrich, geb. 7. Juli 1867.

Geschwister.

1. † Johannes Carl Stefan Freiherr von Friesen genannt von Leyßer (geb. 30. Juni 1832, † 3. Dezember 1873 zu Berg-Gießhübel), durch Legat des 1842 † Kön. sächs. Generalleutnants von Leyßer Fideikommiß- und Majoratsherr auf Friedrichsthal bei Berg-Gieß-

hübel [nahm infolge dieses Legats und nach Kön. sächs. Bestätigung d. d. 19. Mai 1843 zu seinem Familiennamen das Prädikat „Leußer" an], K. K. Leutnant a. D., verm. im Februar 1865 mit

Auguste Saupe.

Kinder: 1) Johannes Stefan Georg, geb. 5. Juni 1866, verm. 7. Oktober 1890 mit

Gabriele von Heyden.

2) Margaretha, geb. 12. Juli 1867.

3) Susanne, geb. 18. März 1869.

4) Marie, geb. 3. März 1872.

2. Maria Juliana Sophia, geb. 20. November 1833, Stiftsdame zu Altenburg.

3. Ernst Georg Moritz, geb. 27. April 1836, Kön. sächs. Generalmajor z. Disp., verm. 10. Juni 1869 mit

Bertha von Hildebrand, geb. 28. Dezember 1847.

Kinder: 1) Bertha Camilla Juliane, geb. 11. Dezember 1870.

2) Ernst Adolf Hermann, geb. 26. Juli 1872, P.-Fähnrich im 1. Kön. sächs. Leib-Grenadierregiment Nr. 100.

3) Marie Luise Elisabeth, geb. 16. August 1874.

4) Mathilde Clara Margarethe, geb. 20. Februar 1876.

5) † Margarethe Dorothea (geb. 24. Januar 1879, † 16. September 1889 zu Leipzig)

6) Friedrich Johann Georg, geb. 8. Juli 1884.

4. Carl Friedrich Christian Freiherr von Friesen-Miltitz [erhielt infolge kön. sächs. Verleihung vom 16. November 1880 diese Namensvereinigung], geb. 4. Februar 1847, Fideikommiß- und Majoratsherr auf Rammelburg mit Popperoda und Hayda, Ehrenritter des Johanniterordens, Major im Generalstab der 1. Kön. sächs. Division Nr. 23, verm. 5. Juni 1879 zu Siebeneichen bei Meißen mit

Marie Luise Sara, geb. 7. Mai 1855, des Georg von Miltitz und der Luise verwitw. gew. von Watzdorff, geb. Freiin von Hügel, Tochter.

Kinder: 1) Carl Hermann Georg, geb. 21. Mai 1880 zu Dresden.

2) Tochter . . . . . , geb. 2. Januar 1885 zu Zittau.

3) Sohn . . . . . , geb. 21. Februar 1886 zu Zittau.

4) Tochter . . . . . , geb. 4. August 1887 zu Dresden.

Mutter.

Camilla, geb. 22. November 1806, des † Friedrich Ernst von Brandenstein a. d. H. Wüstenstein, Kön. sächs. Oberstleutnants a. D., und der † Sofie Charlotte geb. Gräfin zu Solms-Wildenfels-Sachsenfeld Tochter, verm. 27. Februar 1829 mit dem Erbherrn Hermann (geb. 27. Februar 1802, † 13. Januar 1882), Kön. sächs. Kammerherrn und Oberhofmarschall a. D. [Dresden.]

Vatersbrüder.

1. † Friedrich (geb. 11. Oktober 1796, † 21. März 1871, Fideikommiß- und Majoratsherr auf Röthа ꝛc., sowie Besitzer des Gutes Trachenau mit Treppendorf, Kön. sächs. Kammerherr und Wirkl. GRat, Domherr zu Naumburg und Präsident der Ersten Kammer der Kön. sächs. Ständeversammlung, verm. I) mit Johanna Auguste Gräfin von Einsiedel [geb. 22. November 1805, geschieden 1836]; II) 11. September 1839 mit Mathilde Gräfin von Kanitz [geb. 26. März 1821, † 15. Dezember 1890 zu Trachenau]).

2. † Ernst (geb. 9. Februar 1800, † 18. Juni 1869), Besitzer des Amtes Rammelburg mit Hayda und Hilkenschwenda, Kommendator des Johanniterordens, Kön. preuß. Kammerherr, Landrat a. D. und Schloßhauptmann von Merseburg, auch Direktor des freiadeligen Stifts Wallenstein, verm. I) 12. Oktober 1831 mit Clara Gräfin von der Schulenburg a. d. H. Wolfsburg (geb. 23. Januar 1809, † 26. August 1852); II) 26. November 1854 zu Wiesbaden mit Caroline Freiin von und zu Gilsa, geb. 26. Juni 1833.

Fritsch, s. Jahrg. 1891, S. 232.

Fröhlich von Salionze, s. Jahrg. 1891, S. 234.

Fromm, s. Jahrg. 1891, S. 235.

Frönau, s. Jahrg. 1891, S. 235

Frommüller, s. Jahrg. 1868, S. 229.

Früh, s. Jahrg. 1891, S. 236.

Fuchs von Bimbach und Dornheim.

[Katholisch. — Bayern. — Fränkischer Uradel; Reichsfreih. und Vereinigung des Stammwappens mit dem Rosenbergischen Wappen d. d. Wien 9. November 1699 eingetragen in die Kön. bayr. Adelsmatrikel bei der Freiherrenklasse 25. Oktober 1813. — Gemeinsamer Familienbesitz: die Stammgüter Bimbach mit Neudorf, Burg Preppach und Schweinshaupten. — Beschreibung des Wappens und geschichtl. Notiz im Jahrg. 1856, S. 191.]

Franz Ludwig Freiherr Fuchs von Bimbach und Dornheim, geb. 29. Dezember 1833 zu Geroldshofen, Kön. bayr. Kammerjunker und Regierungsrat zu Würzburg, verm. 19. Mai 1866 mit Katinka Freiin Seefried von Buttenheim, geb. 20. Mai 1841.

Geschwister

a) vollbürtige aus des Vaters erster Ehe:

1. Regina Henriette Wilhelmine, geb. 25. August 1835 zu Bimbach, verm. 3. Dezember 1859 zu Würzburg mit Eduard Güthner, Kön. bayr. Major a. D.
2. Emma Josefe Mathilde, geb. 5. November 1837 zu Bimbach, verm. 9. April 1863 zu Würzburg mit Benno von Tettenborn, Kön. bayr. Leutnant à la suite.

b) halbbürtige aus zweiter Ehe:

3. Otto Reinhold Michael Dietrich, geb. 21. Mai 1845 zu Würzburg, Kön. bayr. Kämmerer, Oberstleutnant und Regimentskommandeur, kommand. zur Kön. preuß. Artillerie-Prüfungskommission in Berlin, verm. 2. April 1871 zu Waldheim in Böhmen mit

Rosa Freiin Malowetz von Malowitz und Kapperz, geb. 25. Mai 1847.

Kinder: 1) Otto Ernst Franz Anton Hubert, geb. 30. Dezember 1871 zu Würzburg, P.-Fähnrich im Kön. bayr. 1. Ulanenregiment.

2) Elvira Regine Franziska Ernestine Huberta, geb. 5 März 1874 zu Landau.

3) Regine Franziska Clotilde Juja Huberta, geb. 27. Mai 1875 zu Landau.

4) Elvira Victoria Franziska Juja Huberta geb. 7. Februar 1879 zu Germersheim.

5) Otto Ernst Franz Ludwig Hubert Hans, geb. 16. Januar 1886 zu Berlin.

4. Josefe Camille Mathilde, geb. 28. Februar 1849 zu Würzburg, verm. daselbst 8. August 1868 mit Theodor Frhrn von Berchem († 25. März 1879), Kön. bayr. Hauptmann im 4. Jägerbataillon.

Stiefmutter.

Regina Anna geb. Ehrenfest, geb. 15. Januar 1817, verm. 26. April 1842 mit dem Frhrn Franz (geb. 4. Januar 1805 zu Bimbach, † 15. Januar 1880), Kön. bayr. Kämmerer (war verm. in erster Ehe 8. Mai 1832 mit Franziska Katharina Ehrenfest [geb 4. Mai 1811, † 21. März 1839], Schwester seiner zweiten Gemahlin). [München.]

Fuchs-Nordhoff, s. Jahrg. 1891, S. 236.

Funck, s. Jahrg. 1891, S. 237.

Fürstenberg.

[Katholisch. — Preußen (die Provinzen Westfalen, Rheinprovinz und Schlesien) — Reichsfehrde d. d. Wien 26. April 1660. Genehmigung zur Wappenvereinigung mit Grafschaft d. d. Wien 20. Mai 1660, Kön. preuß. Anerkennung des Freiherrenstandes 25. Oktober 1884 (laut Staatsministerialreskript für Clemens Franz

Fehrn von Fürstenberg zu Borbeck, seinen Bruder Theodor Hermann Fehrn von Fürstenberg zu Heiligenhoven und ihren Vetter Franz Egon Fehrn von Fürstenberg zu Stammheim, Kön. preuß. Kammerherrn). — Beschreibung des Wappens im Jahrg. 1855, S. 164; Abstammung im Jahrg. 1854, S. 151; vgl. auch das Taschenbuch der Gräfl. Häuser und das Handbuch dazu unter „Fürstenberg".]

Friedrich Leopold Freiherr von und zu Fürstenberg, geb. 12. März 1827 (des 25. September 1832 † Fehrn Franz-Egon Philipp Sohn), Kön. preuß. Rittmeister a. D.

Geschwister.

1. Franz Egon Ludwig Graf von Fürstenberg-Herdringen, geb. 15. August 1818 (s. den Artikel „Fürstenberg, I. Linie: Herdringen" im Taschenbuch der Gräflichen Häuser).
2. † Ferdinandine (geb. 2. November 1819, † 1887, Ehrendame des souver. Malteserordens, verm. 10. August 1841 mit Friedrich Fehrn von Schorlemer zu Herringhausen auf Overhagen ꝛc. († 21. Oktober 1885)).
3. Sofie, geb. 23. Januar 1823, verm. 7. Mai 1842 mit Otto Grafen zu Westerholt und Gysenberg, Herrn der Herrschaft Westerholt, des Rittersitzes Gysenberg ꝛc.
4. Engelbert, geb. 9. Oktober 1829 zu Herdringen in Westfalen, Herr auf Thule im Kreise Rosenberg und Kopanina im Kreise Tarnowitz in Oberschlesien, Ehrenritter des souver. Malteserordens, Kön. preuß. Kammerherr, verm. 21. August 1856 mit Agnes Gräfin von Praschma (geb. 16. September 1831, † 2. April 1870).
   Kinder: 1) Ferdinandine, geb. 9. Januar 1858 zu Falkenberg in Oberschlesien, verm. 30. Januar 1877 zu Thule mit Carl Grafen zu Westerholt und Gysenberg auf Arenfels, Kön. preuß. Kammerherrn, Schloßhauptmann von Stolzenfels und Rittmeister a. D.
   2) Maria, geb. 20. Dezember 1858 zu Frohnau im Kreise Brieg, verm. 29. August 1876 zu Thule mit Carl von Wallhoffen und Matthias, Ehrenritter des souver. Malteserordens, Kön. preuß. Major a. D. [Breslau.]
   3) Franz Egon Josef, geb. 13. Juli 1860 zu Falkenberg, Kön. preuß. Leutnant der Reserve des Dragonerregiments König Friedrich III. (2. schles.) Nr. 8.
   4) Friedrich Leopold, geb. 20. September 1862 zu Frohnau.
   5) Anna Eleonore, geb. 23. Oktober 1864 zu Frohnau.
   6) Hubertus Ludwig, geb. 1. Februar 1869 zu Thule.
   7) Elisabeth Agnes, geb. 24. März 1870 zu Thule.
5. Ferdinand, geb. 13. Dezember 1831, Ehrenritter des souver. Malteserordens, Kön. preuß. Premierleutnant a. D.

Vatersbrüder.

1. † Clemens Maria Franz Walburgis (geb. 29. Dezember 1791 zu Herdringen, † 19. März 1844 zu Borbeck, Herr auf Borbeck, Horst im Bruch, Grafschaft und Hugenpoet, Domkapitular des ehemal. Erzstiftes Trier, Erbtzal. hess. Kammerherr und Major à la suite, verm. 28. August 1827 mit Nini (Antonia) Freiin von und zu

Weichs zur Wenne [geb. 8. September 1808, † 19. Februar 1891 zu Münster]).

Kinder: 1) Friedrich Leopold, geb. 22. Mai 1828, Fideikommißherr auf Borbeck, Horst im Bruch, Grafschaft und Hugenpoet, Ehrenritter des souver. Malteserordens, Kön. preuß. Kammerherr und Rittmeister a. D., verm. 18. September 1860 zu Gymnich mit Anna Gräfin von Wolff-Metternich zur Gracht [geb. 25. Oktober 1841, † 2. August 1873 zu Soden]. [Schloß Borbeck bei Essen im Reg.-Bezirk Düsseldorf.]

Kinder: (1) Maximilian Anton, geb. 8. Januar 1862, Kön. preuß. Leutnant im Garde-Kürassierregiment.

(2) Clemens Lothar Adolf, geb. 7. Mai 1868.

(3) Mathilde Edeltrudis, geb. 22. Juni 1864.

(4) Maria Hermine, geb. 5. Oktober 1866.

(5) Josef Franz, geb. 17. April 1868 zu Borbeck, Kön. preuß. Leutnant im 2. westfäl. Husarenregiment Nr. 11.

(6) Hermenegilde Mathilde, geb. 12. April 1870.

(7) Antonia, geb. 5. Juni 1871.

2) Franz Egon, geb. 14. Oktober 1830, Kön. preuß. Rittmeister a. D.

3) Maria, geb. 24. Dezember 1831, verm. 21. Juni 1853 zu Borbeck mit Clemens Frhrn Droste zu Senden († 7. Mai 1875), Herrn auf Senden im Kreise Lüdinghausen.

4) Ferdinandine, geb. 8. November 1833, verm. 28 Mai 1872 zu Münster mit Johann Grafen von Bocholtz-Asseburg, K. u. K. Kämmerer und Leutnant a. D.

5) † Clemens (geb. 2. Dezember 1835, † 6. Mai 1891 zu Berlin, Kön. preuß. Generalmajor z. Disp.).

6) Sofie, geb. 21. Juli 1837, verm. 7. Juni 1864 zu Münster mit Edmund Frhrn von Spies-Büllesheim auf Haus Hall bei Rath-heim im Kreise Heinsberg, Kön. preuß. Kammerherrn.

7) Ferdinand, geb. 21. Dezember 1838, Kön. preuß. Rittmeister a. D.

8) Thereſia, geb. 12. Mai 1841, verm. 16. August 1868 zu Münster mit Maximilian Frhrn von Kerckerinck zur Borg, Herrn auf Borg, Kön. preuß. Landrat a. D.

2. † Theodor Hermann Adolf Sofie (geb. 5. Februar 1797, †, Herr auf Heiligenhoven, Georghausen, Königsdorf ꝛc., Kön. preuß. Kammerherr, verm. I) 10. August 1824 mit Marianne von Lilien zu Opherdicke [geb. 1804, † 3. März 1855]; II) 15. Januar 1856 mit Maria Freiin Geyr von Schweppenburg zu Müddersheim [geb. 20. Dezbr. 1832, † 17. Mai 1863]).

Kinder: a) **Ir Ehe:** 1) Ferdinandine, geb. 5. Juli 1826, verm. 3. Januar 1854 mit John Dorriano Houlton (†), Fideikommißherr auf Farleigh Castle bei Bath. [Wiesbaden.]

2) Franz, geb. 3. Mai 1829, verm 19. August 1856 mit Wilhelmine von Schölver zu Schathausen bei Werl.

Kinder: (1) Franz Josef, geb. 22. Juni 1857.

(2) Maria Anna, geb. 29. Juni 1858.

(3) Egon, geb. 15. November 1865 zu Haus Haan bei Mühl-

beim, Kön. preuß. P.-Fähnrich im Inf.-Reg. Graf Bülow von Dennewitz (6. westfäl.) Nr. 55.

3) Franziska, geb. 1. September 1830, verm. 30. August 1848 mit August von Lilien zu Wasserhausen († 13. November 1865), Erbsälzer zu Werl.

4) Sofie, geb. 16. August 1831.

5) † Egon (geb. 26. Dezember 1832, † 28. März 1888 zu Köln), Herr auf Heiligenhofen, Allsbach, Georghausen ꝛc., Kön. preuß. Kammerherr, Rittmeister a. D. und Landrat des Kreises Wipperfürth im Reg.-Bez. Köln, verm. 21. November 1882 zu Aachen mit

Sophia Freiin von Broich, geb. 20. Februar 1860 zu Kreuzerhof bei Schönau. [Schloß Heiligenhofen.]

Tochter: Maria, geb. 22. April 1884.

— b) 2r **Ehe:** 6) Theresia Eberhardine, geb. 3. Septbr. 1857.

7) Friedrich Josef, geb. 31. Dezember 1858, Herr auf Königsdorf, Kön. preuß. Leutnant der Landwehr-Kavallerie, verm. 23. Juni 1885 zu Paderborn mit

Wanda, des Titus von Szczytnicki, Kön. preuß. Oberstleutnants und Kommandeurs des 1. westfäl. Husarenregiments Nr. 8, und der † Angelika geb. Gräfin von Strachwitz Tochter. [Allsbach, Reg.-Bez. Köln.]

Kinder: (1) Max, geb. 29. April 1886 zu Paderborn.

(2) Sohn . . . . ., geb. 1887.

(3) Tochter . . . . ., geb. 1888.

3. † Johann Friedrich Wilhelm Walburgis (geb. 25. Oktober 1799, † 14. August 1846, Herr auf Körtlinghausen, Siedlinghausen, Schwechausen, Hohenover ꝛc., verm. 25. Oktober 1830 mit Sofie Gräfin von und zu Hoensbroech [geb. 23. Juli 1802 † 13. September 1880 zu Münster]).

Kinder: 1) Friedrich Leopold, geb. 21. August 1831, Fideikommißherr auf Körtlinghausen und Siedlinghausen in Westfalen, verm. 6. August 1861 mit

Huberta Freiin von Loë a. d. H. Allner, geb. 11. Juni 1842 [Körtlinghausen bei Warstein in Westfalen.]

Kinder: (1) Rudolf Wolfgang Eugen Maria Hubertus Antonius Aloysius Michael, geb. 29 September 1864

(2) Max Adolf Aloysius Maria Hubertus Walburgis, geb. 19. Februar 1866, Kön. preuß. Regierungs-Referendar zu Münster.

(3) Peter Paul Clemens Friedrich Antonius Maria Hubertus, geb. 29. Juni 1867, Kön. preuß. Leutnant im Kürassierregiment von Driesen (westfäl.) Nr. 4

(4) Maria Sophia Aloysia Antonia Huberta, geb. 16. Januar 1870.

(5) Johann Friedrich Maximilian Franziscus Hubertus Maria Aloysius, geb. 30. April 1872.

(6) † Mechtilde Walburga Ignatia Antonia Maria Huberta (geb. 18. Oktober 1873, † 18. Januar 1891 zu Blumenthal)

(7) Maria-Elisabeth Huberta Henriette Anna, geb. 7. September 1875.

(8) Joseph-Otto Antonius Maria Hubertus, geb. 19. Januar 1877.
(9) Marianna Clementine Maria Huberta, geb. 27. Mai 1878.
(10) Elisabeth Helene Friederike Maria Huberta, geb. 24. Februar 1881.
(11) Sofie Eleonore Eugenia Huberta Maria, geb. 3. Januar 1885.

2) Maria Franziska Aloysia, geb. 3. Juni 1834, verm. 15. September 1859 mit Maximilian Freiherr Heereman von Zuydtwick Herrn auf Surenburg, Nevinghof ꝛc. ꝛc.

3) Maria Johanna, geb. 17. Oktober 1837, Ordensfrau vom Heiligen Herzen Jesu.

4) Clemens Wenceslaus, geb. 16. April 1839, Ehrenritter des souver. Malteserordens, Kön. preuß. Rittmeister a. D., verm. 7. Juli 1874 zu Thule mit

Maria Freiin von Ketteler, geb. 24. Juli 1849. [Ober-Marsberg.]
Kinder: (1) Friedrich Leopold Johannes, geb. 4. März 1876.
(2) Clemens Wilderich Petrus Paulus Hubertus Maria, geb. 18. Mai 1879.
(3) Friedrich Wilderich Franziska Romana Petrus Paulus Huberta Maria, geb. 4. Januar 1881.
(4) Wilhelm Emanuel Petrus Paulus Hubertus Maria, geb 7. Januar 1883.
(5) Maria Elisabeth Hubertus, geb. 20. November 1888.
(6) Franziskus Xaverius Aloysius, geb. 18 Oktober 1890.

5) Franz Egon, geb. 11. Juli 1842, Herr der Rittergüter Gimborn und Eibach, Kön. preuß. Rittmeister a. D. und Mitglied im Stande der Ritterschaft des rhein. Provinziallandtags, verm. 6. Juni 1871 zu Ansembourg bei Luxemburg mit

Bertha Gräfin von Marchant und Ansembourg, geb. 16. August 1850. [Gimborn bei Kaiserau im Reg.-Bezirk Köln.]
Kinder: (1) Guido, geb. 2. September 1872.
(2) Mathilde, geb. 6. Januar 1875.
(3) Gisbert Heinrich Egon, geb. 1. Mai 1877.
(4) Maria Franziska, geb. 6. März 1880.

4.† Franz-Friedrich Carl Maria Walburgis (der Taubstumme) geb. 26. April 1802, † 8. Februar 1860, Herr auf Gaggenaghausen im Kreise Lippstadt in Westfalen, Kön. preuß. Kammerherr, verm. 19. Oktober 1833 mit Antonie Freiin von Impfen zu Weber [geb. 17. Januar 1813, † 10. Oktober 1852].

Kinder: 1) † Mar Paula [geb. 21. Juni 1838, † 28. Juli 1879, Kön. preuß. Rittmeister a. D., verm. 15. Juni 1866 zu Werl mit Clara [geb. 10. September 1837, † 6 Februar 1882 zu Paderborn], des † Philipp von Papen, Erbsälzers zu Werl und Neuwerk, und der † Clementine geb. Freiin von Wenge Tochter]
Söhne: (1) Friedrich, geb. 22. Mai 1867 zu Gaggenaghausen bei Anröchte, Fideikommißherr auf Gaggenaghausen.
(2) Lothar, geb. 26. Juni 1870 zu Gaggenaghausen, Kön. preuß. B.-Fähnrich im 1. westfäl. Husarenregiment Nr. 8.
(3) Clemens, geb. 16. Juli 1872 zu Gaggenaghausen.

2) Lothar, geb. 21. Juni 1840, Kön. preuß. Oberstleutnant und Kommandeur des 3. schles. Dragonerregiments Nr. 15, verm. 17. September 1869 mit
Antonia Freiin von Brenken, geb 20. Juli 1840.
Töchter: (1) Marie Antonie Walburge Dominica, geb. 29. November 1870 zu Paderborn
(2) Elisabeth Antonie Aloysie Walburge Dominica, geb. 18. Oktober 1873 zu Paderborn.
(3) Clotilde Antonie Aloysie Walburge Dominica, geb. 9. September 1876 zu Paderborn.
3) Clara, geb. 18. September 1843, verm. 5. September 1867 zu Eggeringhausen mit Friedrich von Papen († 5. Februar 1881), Erbfälzer zu Werl und Neuwerk, Kön. preuß. Major a. D. [Werl.]
4) Franzesco, geb. 9. November 1845, Kön. preuß. Major und etatsm. Stabsoffizier im Kürassierregiment von Driesen (westfäl.) Nr. 4, verm. 15. Juli 1873 zu Paderborn mit
Maria von Schlechtendal, geb. 16. Mai 1851.
Söhne: (1) Franz-Fritz Maria Aloysius Hubertus, geb. 15. März 1876.
(2) Franz-Egon Maria Aloysius Hubertus, geb. 10. August 1878.

5. † Josef Carl (geb. 26. April 1810, † 8. Oktober 1880, Herr auf Muffendorf im Kreise Bonn 2c., Ehrenritter des souver. Malteserordens, Kön. preuß. Kammerherr und stellvertretendes Mitglied im Stande der Ritterschaft des rhein. Provinziallandtags, verm. 11. Juni 1839 mit Maria Gräfin Wolff-Metternich zur Gracht [geb. 9. Februar 1822, † 7. Januar 1870]).
Töchter: 1) Ferdinandine Levina Felicitas Walpurga Huberta, geb. 20. November 1840, verm. 21. August 1860 zu Muffendorf mit Clemens Grafen von Korff genannt Schmising.
2) Mathilde Walpurga Huberta, geb. 19. Februar 1849, verm. 16. Mai 1871 zu Muffendorf mit Philipp Frhrn von Wolff genannt Metternich, Fideikommißherrn auf Wehrden.
3) Maria Josefine Franziska Walpurga Huberta, geb. 25. November 1852, SttrD., verm. 5. Juli 1881 zu Muffendorf mit Carl Grafen von Schall-Riaucour († 20. Dezember 1889), Fideikommißherrn auf Gaußig 2c., Kön. sächs. Kammerherrn.

Fürstenwärther, s. Jahrg. 1891, S. 238.

Fürth (Brewer genannt von), s. Jahrg. 1891, S. 239.

Gaal, s. Jahrg. 1891, S. 241.

Gablenz.

[Oberſächſiſcher Uradel; Frhr. (in den Herzogtümern Sachſen-Coburg und Gotha) 24. Februar 1836, kön. ſächſ. Beſtätigung 8. Mai 1837. — Beſchreibung des Wappens und Näheres über die Standeserhebung im Jahrg. 1866, S. 268, geſchichtl. Überſicht im Jahrg. 1853, S. 132, und Stammtafel im Jahrg. 1877, S. 226.]

I. Linie.

[Lutheriſch. — Preußen.]

Carl Heinrich Adolf Freiherr von Gablenz, geb. 14. Oktober 1841, Kön. preuß. Premierleutnant a. D., verm. 20. Juni 1870 mit Bertha Muſchner, geb. 26. Mai 1851. [Berlin.]

Geſchwiſter.

1. Marie Antonie Henriette Ludovica, geb. 24. Auguſt 1843, Ehrenſtiftsdame des Kön. bayr. St. Anna-Ordens, verm. 12. November 1865 zu Berlin mit Alexis Frhrn von Holzhauſen, Ehrenritter des Johanniterordens, Grhzgl. ſächſ. Kammerherrn, K. K. Hauptmann a. D. [Weimar.]
2. Heinrich Adolf Ernſt, geb. 11. Juni 1845, Kön. preuß. Major und Bataillonskommandeur im 3. thüring. Inf.-Reg. Nr. 71, verm. 28. September 1880 zu Berlin mit Clara, geb. 16. Februar 1859 zu Elbing, des Dr. jur. Max von Forckenbeck, Oberbürgermeiſters von Berlin, und der † Marie geb. Reſchke Tochter.

   Söhne: 1) Maximilian Anton Heinrich Adolf, geb. 26. Juli 1881 zu Soeſt.
   2) Adolf Heinrich Anton Franz, geb. 12. Auguſt 1882 zu Soeſt.
   3) Hanns-Anton Ludwig Wilhelm, geb. 18. April 1886 zu Hörter.
   4) † Joachim Heinrich Adolf (geb. 31. Dezember 1888 zu Hörter, † 7. Juni 1890 zu Königsberg i. Pr.).
   5) Eccard Heinrich Adolf, geb. 26. Januar 1891 zu Königsberg i. Pr.
3. Curt Heinrich Adolf, geb. 10. April 1847, K. K. Rittmeiſter der galiziſchen Landwehr-Ulanenesk. Nr. 6, zugeteilt dem K. u. K. Miniſterium der Auswärtigen Angelegenheiten, verm. 10. Februar 1872 zu Brünn mit Eugenia, geb. 7. September 1853, des Alfred Skene of Skene, Fabrikbeſitzers zu Brünn und Reichstagsabgeordneten für Mähren, und der Maria geb. von Schöller Tochter.

   Kinder: 1) Richard Philipp Carl, geb. 29. Novbr. 1872 zu Wien.
   2) Antonia Marie Auguſte Caroline, geb. 2. November 1875.
   3) Curt, geb. 11. November 1879 zu Wien.
   4) Hanna, geb. 5. Juni 1882.
4. Adelaide Auguſte Caroline Olga, geb. 6. Auguſt 1850.
5. Thereſe Laura Marianne Amelie, geb. 10. Juni 1852
6. Johanna Olga Helene Marie Alexandrine, geb. 22. Mai 1855, verm. 22. Mai 1887 zu Weimar mit Paul Lange † 26. April 1890, K. K. Profeſſor zu Wien.

Mutter.

Auguste geb. Freiin von Lützerode, geb. 10. August 1817, verm. 12. November 1840 mit dem Frhrn Anton August (geb. 3. November 1810 zu Jena, † 13. August 1878), Gidzgl. sächs. Kammerherrn und Major a. D. [Weimar.]

Vatersbruder.

† Ludwig Carl Wilhelm (geb. 19. Juli 1814 zu Jena, † 28. Januar 1874 zu Zürich) (s. II. Linie).

II. Linie (Gablenz-Eskeles).

[Katholisch. — Oesterreich. — Oesterr. Bestätigung des sachsen-coburg-gothaischen Freiherrentitels 1. Juni 1857 (Diplom d. d. Wien 8. März 1858). Namen- und Wappenvereinigung „Gablenz-Eskeles" 30. April 1873 (Diplom 9. März 1874).]

Dionys Heinrich Adolf Franz Freiherr von Gablenz-Eskeles, geb. 13. September 1856 zu Hietzing bei Wien, K. u. K. Oberleutnant bei GH. Albrecht Dragonern Nr. 4.

Bruder.

Heinrich Adolf Ludwig Emil, geb. 29. September 1857 zu Wien, K. u. K. Rittmeister im Husarenregiment Prinz zu Windisch-Graetz Nr. 11.

Mutter.

Helene Freifrau von Gablenz-Eskeles, geb. 30. Mai 1837 zu Wien, des † Denis Frhrn von Eskeles Tochter, Erbin mit freiem Verfügungsrecht des Substitutionsvermögens des Freiherrl. von Eskeles'schen Fideikommisses, verm. 12. November 1853 mit Ludwig Carl Wilhelm Frhrn von Gablenz (geb. 19. Juli 1814 zu Jena [Lutherisch] † 30. Januar 1874), Ehrenritter des Johanniterordens, K. K. GMaj. Feldzeugmeister a. D., auch zweitem Inhaber des 6. Ulanenregiments. Mitglied des Herrenhauses des Reichsrats auf Lebenszeit. [Wien.]

Gaffron-Kunern*.

[Evangelisch. — Preußen (Provinz Schlesien). — Preuß. Freiherr nach dem Rechte der Erstgeburt aus je adeliger Ehe d. d. Berlin 15. Oktober 1840 (Diplom d. d. Berlin 23. April 1845); der Freiherrentitel war zugleich an den Besitz von Kunern geknüpft, welche Besitzung im Jahre 1882 verkauft worden ist. — Beschreibung des Wappens und geschichtl. Übersicht im Jahrg. 1879, S. 218.]

Theodor Maximilian Hermann Freiherr von Gaffron-Kunern, geb. 28. August 1823 zu Kunern (des 16. Juli 1870 † Frhrn Hermann Kön. preuß. Geh. Regierungsrats a. D., Schloßhauptmanns von Breslau ꝛc., Sohn), Rechtsritter des Johanniterordens, Kön. preuß. Kammerherr, Major und Landrat a. D., Generallandschafts-Repräsentant für Mittelschlesien, verm. 28. August 1849 zu Priedorn mit

Marie Caroline Erneſtine, geb. 2. September 1828 zu Krieblowitz, des Heinrich von Schönermarck zu Prieborn und der Caroline geb. Müller Tochter. [Breslau.]

(Seine Kinder ſuccedieren nach dem Verkauf von Kunern nicht mehr im Freiherrenſtande.)

Gagern.

[Katholiſch. — Bayern, Grhzgt. Heſſen und Oeſterreich. — Rügenſcher Uradel; die nach Süddeutſchland und Oeſterreich gekommene nachſtehende Linie war der reichsunmittelbaren Ritterſchaft am Oberrhein inkorporiert. Eingetragen in die Kön. bayr. Adelsmatrikel bei der Freiherrenklaſſe 20. Januar 1835 und 5. Oktober 1879. — Beſchreibung des Wappens und geſchichtl. Überſicht im Jahrg. 1848, S. 115.]

Friedrich Balduin Freiherr von Gagern, geb. 9. Juni 1842 zu Monsheim in Rheinheſſen (des 20. Auguſt 1799 geb. und 22. Mai 1880 † Frhrn Heinrich, Grhzgl. heſſ. Wirkl. GRats und Staatsminiſters a. D. ꝛc., Sohn), Beſitzer des Rittergutes Neuenbürg bei Erlangen, Grhzgl. heſſ. Kammerherr, Kön. bayr. Kämmerer [ward s. d. 5. Oktober 1879 in erblicher Weiſe in die Kön. bayr. Adelsmatrikel bei der Freiherrenklaſſe eingetragen], verm. 12. Januar 1867 zu Graz mit

Maria Gräfin von Wimpffen, geb. 13. Mai 1842 zu Trieſt.

Kinder: 1. Alfons Franz Carl, geb. 11. November 1867, Dr. jur., Kön. bayr. Rechtspraktikant.

2. Heinrich Victor Hans Friedrich, geb. 5. Dezbr. 1868, cand. jur.

3. Maria Anna Barbara Anaſtaſia, geb. 24. Mai 1870.

4. Friedrich Maximilian Emil Amal Ludwig, geb. 2. Juni 1872, cand. theol.

5. Franz Maximilian Guſtav Ludwig Maria, geb. 12. Juni 1876, Kön. bayr. Edelknabe.

6. Ernſt Emil Hans Heinrich Joſef Maria Moritz, geb. 6. Juni 1878.

Geſchwiſter.

1. Luiſe, geb. 16. Dezember 1840, verm. 14. September 1861 mit Eduard Krätzer-Fritzdorf († 24. September 1878), K. K. Oberleutnant a. D.

2. Maximilian Ludwig, geb. 9. Oktbr. 1844 zu Monsheim, Grhzgl. heſſ. Kammerherr und Provinzialdirektor von Oberheſſen, auch Leutnant à la suite des 2. Grhzgl. heſſ. Dragonerregiments Nr. 24, verm. 10. April 1880 zu Meran mit

Eliſabeth Gräfin von Wimpffen, geb. 10. Januar 1854 zu Graz (lutheriſch). [Gießen.]

Kinder: 1) Eliſabeth Pauline, geb. 10. Jan. 1881 zu Darmſtadt.
2) Amalie Barbara Luiſe, geb. 4. Dezember 1883 zu Worms.
3) Heinrich Franz Hans Guſtav Rickold, geb. 21. Januar 1887 zu Worms.

3. Amalie, geb. 2. März 1846, verm. 24. Oktober 1867 zu Wien mit Ludwig Frhrn von Edelsheim († 23. Februar 1872), Grhzgl. bad. Kammerherrn und Staatsminiſter a. D.

4. Ernst, geb. 8. August 1849 zu Bad Soden, Kön. preuß. Hauptmann und Flügeladjutant Sr. Kön. Hoh. des Großherzogs von Baden, verm. 17. September 1877 zu Berlin mit Emilie Rütgers (geb. 4. Juli 1859, † 21. Juli 1888 zu Kehl).
   Kinder: 1) Heinrich Rudolf Erich Curt Franz Constanz, geb. 1. Dezember 1878 zu Swinemünde.
   2) Erich Friedrich Julius Ernst Hans Emo, geb. 27. November 1879 zu Swinemünde.
   3) Elisabeth Martha Luise Hedwig Lucie Maria, geb. 1. März 1883 zu Berlin.
   4) Ernst Heinrich Wilhelm August Franz Josef, geb. 20. April 1884 zu Berlin.
   5) Rudolf Maria Mathias Emil Ferdinand Ludwig, geb. 10. Juli 1888 zu Kehl a. Rhein.
5. Heinrich Franz Ludwig, geb. 21. Dezember 1856 zu Heidelberg, Grhzgl. hess. Kammerherr, Kaiserl. Kreisdirektor zu Saargemünd, auch Kön. preuß. Premierleutnant der Reserve des Kaiser Franz Garde-Grenadierregiments Nr. 2.

Vatersgeschwister.

1. † Carl Emil (geb. 23. Januar 1796, † 10. Januar 1862), Kön. bayr. Major a. D., verm. mit
   Sophia Freiin von Falkenhausen-Trautskirchen, geb. 8. Dezember 1812 (lutherisch). [Heidelberg.]
   Tochter: Charlotte, geb. 1847 (evangelisch), verm. 1864 mit Carl Boch (evangelisch), akademischem Musikdirektor zu Heidelberg.
2. Caroline, geb. 14. März 1801, verm. 18. Juli 1830 mit Philipp Frhrn von Mauchenheim genannt Bechtolsheim († 6. September 1848), Kön. bayr. Kämmerer.
3. † Maximilian Josef (geb. 26. März 1810, † 17. Oktober 1889 zu Wien), K. u. K. Wirkl. GRat, Mitglied des Herrenhauses des Reichsrats auf Lebenszeit und vorm. Hof- und Ministerialrat im Ministerum des Kaiserl. Hauses und des Äußern, verm. I) 23. Oktober 1833 mit Franzina Lambert [geb. 8. Dezember 1815, † 13. März 1849]; II) 20. August 1853 mit Dorothea Biedenweg [geb. 4. Januar 1842; lutherisch; † 11. Februar 1890 zu Wien]).
   Kinder: a) 1r Ehe: 1) Clementine, geb. 4. Mai 1838, Provinzialoberin von Oesterreich der Kongregation der Damen vom „Heiligen Herzen Jesu" zu Wien.
   2) Friedrich, geb. 10. Juli 1839, Besitzer des Gutes Pockein in Kärnten, verm. 5. Mai 1866 mit
   Marie Therese Caroline, geb. 7. September 1842, des † Leopold Edlen von Fischer, K. K. Generalmajors a. D., und der Adelheid geb. du Puis Tochter.
   Tochter: Marie Adelheid Franzina Leopoldine Maximiliane, geb. 26. Juni 1867, verm. 20. Oktober 1888 mit Rudolf Edlem von Meyer, K. u. K. Hauptmann im Inf.-Reg. Graf Khevenhüller Nr. 7.
   3) Heinrich, geb. 9. April 1841, verm. 19. August 1874 mit
   Beate Gräfin von Auersperg a. d. H. Mokric in Krain, geb. 26. November 1848. [Mokric.]

Söhne: (1) Nicolaus Gustav Heinrich Max, geb. 18. Juli 1875.
(2) Hans Moritz, geb. 3. Mai 1877.
(3) Friedrich Heinrich Carl Gustav, geb. 26. Juni 1882.
4) Kunigunde, geb. 6. Februar 1843, verm. 19. Mai 1863 zu Wien mit Konrad Bredenkamp, Grhzgl. hess. Konsul zu Bremen.
5) Carl, geb. 11. Juli 1846, Herr auf Windern in Oberoesterreich, K. K. Legationsrat a. D., Oberkurator der oberoesterr. Landeshypotheken-Anstalt, verm. 3. Juli 1870 zu Smiřic mit
Bertha Freiin von Liebig, geb. 16. Februar 1848.
Kinder: (1) Gabriele Maximiliane Maria, geb. 1. Mai 1872.
(2) Maximilian Maria, geb. 23. Dezember 1874.
(3) Hans Maria, geb. 3. März 1878.
(4) Maria Clementine Adeline Stefanie, geb. 9. Mai 1881 zu Groß-Jeřitz in Böhmen.
6) Elisabeth, geb. 11. Oktober 1848.
7) † Franz (geb. 7. Februar 1849, † 24. März 1890), Fürstl. thurn- und taxischer Domänenbeamter, verm. 17. April 1879 zu Regensburg mit
Julie Babette Christine, geb. 24. März 1856, des Ludwig Frey, Kön. bayr. Generalmajors a. D., Tochter.
Sohn: Maximilian Maria Franz Ludwig, geb. 15. Dezember 1880 zu Regensburg.
— b) 2r **Ehe:** 8) Franzina, geb. 11. Juli 1855, verm. 16. September 1876 zu Wien mit dem Großindustriellen Gustav Pacher von Theinburg.
9) Max, geb. 28. Oktober 1859, K. u. K. Legationssekretär bei der Gesandtschaft zu Kopenhagen.

Großvaters-Halbbruder
aus des Urgroßvaters, des 19. Oktober 1825 † Frhrn Carl Christof Gottlieb, oberrhein. Ritterrats und Hzgl. pfalz-zweibrückischen Oberstlhofmeisters, 2r Ehe:
† Ferdinand (geb. 21. Februar 1815, † 13. November 1879, verm. 1852 mit Marie von Kieffer [† 1890]).
Kinder: 1. Ernst Johann, geb. 1854.
2. Ida Anna Margarethe, geb. 1856.

Gaisberg.

[Evangelisch. — Württemberg. — Uradelig schwäbisches reichsritterschaftliches Geschlecht; kön. württemb. Bestätigung des Freiherrenstandes 29. November 1824. — Beschreibung des Wappens und geschichtl. Übersicht im Jahrg. 1860, S. 223.]

I. Linie, auf Helfenberg (früher auf Schnaith).

[Besitz: das Rittergut Helfenberg, Oberamts Marbach im Königr. Württemberg.]

Hermann Carl Ludwig Wilhelm Rudolf Freiherr von Gaisberg, geb. 29. Oktober 1860 zu Steinheim, Oberamts Haidenheim, Kön.

württemb. Kammerjunker, Revieramtsassistent zu Ellwangen und Leutnant der Reserve.

Geschwister.

1. Franzisca Amalie Luise Elisabeth, geb. 12. August 1859 zu Steinheim, verm. 19. April 1881 zu Heilbronn mit Eugen Frhrn von Tessin († 23. Februar 1889 zu Kilchberg), Kön. württemb. Oberförster zu Grafeneck.
2. Hans Ulrich Carl Hermann Gustav Rudolf, geb. 26. Januar 1863 zu Steinheim, Besitzer des Rittergutes Helfenberg, Amt Marbach in Württemberg, verm. 17. Mai 1890 zu Schloß Guttenberg mit

Maria Freiin von Gemmingen-Guttenberg, geb. 20. Mai 1867.

Sohn: Ulrich Karl Hermann Gustav Eberhard, geb. 1. März 1891 zu Helfenberg.

Mutter.

Leopoldine, geb. 15. November 1833, des † Grhzgl. bad. Oberst Eichrodt Tochter, verm. 18. Oktober 1858 mit dem Frhrn Hermann (geb. 2. Juni 1822, † 5. Oktober 1887 zu Helfenberg), Kön. württemb. Oberförster a. D. [Tübingen.]

Vatersgeschwister.

1. † Caroline Franzisca Luise Friederike Emma (geb. 19. Mai 1823, † 1889), verm. 6. August 1844 mit Friedrich Mayer, Stadtpfarrer und Dekan zu Bibrach.
2. Luise Thusnelde, geb. 26. Mai 1828, verm. 29. August 1848 mit Georg Steinbeis († 18. Juni 1868), Pfarrer zu Gussenstadt, Oberamts Heidenheim, im Königr. Württemberg.
3. Emma, geb. 20. August 1829, verm. 24. August 1847 mit Friedrich Carl August Schelling († 18. August 1863), Dr. phil., Dekan zu Marbach. [Marbach.]
1. † Rudolf Albert Friedrich Ulrich Hermann (geb. 18. Dezember 1832, † 2. November 1878), Kön. württemb. Kreisrichter bei der Strafkammer des Kreisgerichtshofs zu Tübingen, verm. 21. Juli 1863 mit

Sofie Clotilde Stefanie Hörner, geb. 19. Juli 1835, des † Ferdinand Ludwig von Hörner, Kön. württemb. Oberamtsrichters a. D., Tochter. [Stuttgart.]

Großvatersbruder.

† Ludwig Albert Benjamin (geb. 19. August 1794 zu Ludwigsburg, † 30. Juni 1862, Kön. württemb. Oberstleutnant a. D., verm. 6. Februar 1837 zu Stuttgart mit Fanny Freiin von Imhoff-Hohenstein [geb. 9. November 1813, † 1. Mai 1887]).

Kinder: 1. Caroline Luise Franzisca Wilhelmine Eugenie, geb. 4. Februar 1838, verm. 9. Juni 1857 mit Nicolaus August Leopold Frhrn von Enzberg zu Mühlheim (katholisch).

2. Alfred Eugen Carl Ludwig Heinrich Erwin, geb. 22. Februar 1839, Kön. württemb. Oberförster zu Göppingen (Forsts Kirchheim), verm. 21. November 1871 mit

Sofie Freiin von Tessin, geb. 7. September 1849.

Kinder: 1) Alfred Erwin Ludwig Benjamin, geb. 3. Oktober 1872 zu Tuttlingen.

2) Otto Wilhelm August Max, geb. 4. Juni 1875 zu Tuttlingen.
3) Sofie Franziska Eugenie, geb. 18. Juni 1880 zu Tuttlingen.
4) Erwin Ludwig Wilhelm, geb. 5. Mai 1885 zu Liebenzell.

II. Linie, auf Schöckingen.

[Besitz: das Rittergut Schöckingen (s. Jahrg. 1876, S. 228), Oberamts Leonberg im Königr. Württemberg.]

1. Ast.

Wilhelm Ferdinand Freiherr von Gaisberg, geb. 8. Juli 1821 (des † Frhrn Carl Ludwig Wilhelm [geb. 28. Oktober 1776, † 24. April 1838], Kön. württemb. Kammerherrn und Hofoberforstmeisters, und der † Henriette geb. Gräfin von Normann-Ehrenfels [geb. 13. Januar 1786, verm. 6. Juni 1815, † 23. Juli 1856] Sohn), Kön. württemb. Generalleutnant z. Disp. und General à la suite Sr. Maj. des Königs, verm. 23. November 1848 mit
Antonie Freiin von Phull-Rieppur, geb. 10. August 1827. [Schöckingen.]
Kinder: 1. Kuno Eugen, geb. 4. September 1849, Major und Bataillonskommandeur im 6. Kön. württemb. Inf.-Reg. König Wilhelm Nr. 124, verm. 23. April 1878 mit Marie Freiin von Gaisberg (geb. 30. November 1856, † 4. Juni 1886).
Kinder: 1) Tamina, geb. 30. Januar 1879.
2) Egon, geb. 14. Juli 1881.
2. Hans Ulrich, geb. 26. Juni 1854, Kön. württemb. Kammerherr und Hauptmann der Landwehr, verm. 26. Mai 1884 zu Dorpat mit
Emilie Juliane Caroline von Stryk, geb. 29. September 1859 zu Lubde-Großhof in Livland.
Töchter: 1) Luise Sophie Henriette, geb. 3. Dezember 1887.
2) Antonie Sophie Elisabeth, geb. 5. April 1890.
3. Henriette, geb. 26. März 1857.

A. Des † Frhrn Johann Dietrich (geb. 23. April 1739, † 29. September 1801), Hzgl. württemb. Kammerherrn und Hauptmanns, Kinder:

1. † Carl Christian Dietrich (geb. 9. März 1774, † 13. November 1842 zu Grottkau in Schlesien, Herr auf Rittergut Waldau bei Neiße, Kön. preuß. Oberstleutnant, verm. 1805 mit Erneſtine von Förster [geb. 1781, † 24. Dezember 1845 zu Grottkau]).
Kinder (welche keinen Anteil am Familiengut haben): 1) † Henriette Friederike Erneſtine Luise Caroline Paulowna (geb. 8. April 1811 zu Kurtwitz, †, verm. 10. Mai 1832 mit Robert von Reppert, Kön. preuß. Major a. D. [geschieden; † 9. August 1869]).
2) Charlotte Franziska Maria Auguste, geb. 13. April 1812 zu Neiße, verm. I) mit dem Landesältesten Theodor Zahn (†); II) mit Gustav von Lekow auf Neuen und Schönhaide in Preuß.-Schlesien (†).
3) Carl Otto Ludwig, geb. 10. März 1823 zu Gnadenfrei in Schlesien (verschollen).
2. † Georg Ludwig Dietrich (geb. 4. August 1785 zu Ludwigsburg,

† 8. Januar 1864, Kön. württemb. Kammerherr und Generalmajor a. D., verm. 16. April 1815 zu Ludwigsburg mit Henriette von Schad zu Mittelbiberach [geb. 20. Juli 1795, † 22. April 1887], Mitbesitzerin des Rittergutes Balzheim).

Kinder: 1) Bertha, geb. 14. Juni 1818, Mitbesitzerin des Rittergutes Balzheim, verm. I) 19. Juni 1842 mit August Reichart († 26. März 1855), Kön. württemb. Rittmeister im 2. Reiterregiment; II) 17. Juni 1860 mit Albert von Hayn († 26. Januar 1888), Kön. württemb. Oberstleutnant a. D. [Stuttgart.]

2) Maximilian, geb. 24. Februar 1821, Besitzer des Rittergutes Ringingen, Mitbesitzer der Rittergüter Schöckingen und Balzheim, Ehrenritter des Johanniterordens, Kön. württemb. Rittmeister a. D., verm. 29. Mai 1855 mit Tamina Beinhauer (geb. 28. Juli 1836, † 22. März 1861). [Stuttgart.]

Sohn: Max Hermann Hugo Dietrich Friedrich, geb. 27. Dezember 1857, Mitbesitzer des Rittergutes Balzheim, Ehrenritter des Johanniterordens, verm. 16. April 1887 mit

Ottilie Freiin von und zu der Tann-Rathsamhausen, geb. 4. Juni 1860.

Kinder: (1) Maximilian Hugo Rudolph Philipp Luitpold Hermann, geb. 18. Januar 1888.

(2) Rudolph Maximilian Hugo Ludwig Kuno Armin Philipp, geb. 22. Februar 1890.

(3) Tamina Jenny Amalie Anna, geb. 27. Juni 1891.

B. Des † Frhrn Ludwig Carl Sigmund (geb. 17. März 1775, † 13. August 1852 zu Neudegg), Kön. württemberg. Kammerherrn und Obertribunalspräsidenten a. D., **Sohn:**

Hermann Wilhem Albrecht Ernst Gustav Friedrich, geb. 7. Juni 1824 [derselbe ward unterm 16. September 1854 samt seinen Abkömmlingen unter Beibehaltung des württembergischen Staatsbürgerrechts in die Kön. bayr. Adelsmatrikel bei der Freiherrenklasse eingetragen], Reichsrat der Krone Bayern auf Lebenszeit, Besitzer des Gutes Neudegg bei Donauwörth im Königreich Bayern, verm. 2. Oktober 1854 mit

Clementine Freiin von Schäzler, geb. 18. November 1835.

Söhne: 1. Sigmund Ludwig Ferdinand Wilhelm, geb. 10. Febr. 1856.

2. Wilhelm Jacob, geb. 19. März 1860.

3. Armin Franz Alfred, geb. 5. März 1863, Leutnant im 2. Kön. württemb. Dragonerregiment Nr. 26.

2. (Älterer) Ast.

(Erloschen.)

† Carl Ludwig Heinrich Freiherr von Gaisberg (geb. 19. November 1784, † 14. Januar 1853, Kön. württemb. Kammerherr und Oberforstmeister zu Leonburg, verm. 10. Januar 1809 zu Ludwigsburg mit Amalie Freiin von Phull-Rieppur [geb. 10. Januar 1792, † 7. März 1882]).

Tochter: † Friederike Eleonore Sofie Emilie (geb. 30. April 1812, †, verm. 10. Januar 1840 mit Carl von Baumbach [† 23. November 1881], Kön. württemb. Generalleutnant a. D.).

Gall, s. Jahrg. 1891, S. 242.

Gallina, s. Jahrg. 1891, S. 243.

Galvagna, s. Jahrg. 1891, S. 243.

Gärtner (auch Gärtner-Griebenow), s. J. 1891, S. 243.

Gasser, s. Jahrg. 1891, S. 245.

Gastheimb, s. Jahrg. 1891, S. 245.

Gayer von Ehrenberg, s. Jahrg. 1891, S. 246.

Gayl, s. Jahrg. 1891, S. 247.

Gayling von Altheim.

[Lutherisch und katholisch. — Baden und Grhzgt. Hessen. — Mittelrheinischer Uradel, welcher den reichsritterschaftlichen Kantonen im Elsaß und in der Ortenau angehörte, französische Anerkennung des Freiherrenstandes 6. August 1773. — Gemeinsamer Familienbesitz: die Fideikommißgüter Ebnet, Cappel, Nimburg rc. bei Freiburg in Baden und Breitwiesen im Großherzogtum Hessen. — Beschreibung des Wappens und geschichtl. Übersicht im Jahrg. 1848, S. 118.]

Carl Stefan Christian August Freiherr Gayling von Altheim, geb. 9. April 1814 (lutherisch) (des 10. Oktober 1822 † Frhrn Carl, K. K. Kämmerers, Grhzgl. bad. Hofmarschalls rc., Sohn), Patronatsherr zu Altheim im Großherzogtum Hessen, Burgmann zu Aschaffenburg, Grundherr zu Helmlingen, Scherzheim, Muckenschopf und Oberbuchenbach in Baden, K. u. K. Kämmerer, verm. 23. April 1845 zu Mannheim mit

Luise Freiin von Roggenbach, geb. 14. Mai 1824 (katholisch). [Freiburg im Breisgau.]

Kinder (katholisch): 1. Luise Melanie, geb. 24. Juli 1846 zu Ebnet, Hofdame J. K. H. der Großherzogin von Baden.

2. Heinrich Christian, geb. 27. November 1847 zu Ebnet, Grhzgl. bad. Kammerherr, Kön. preuß. Rittmeister a. D., verm. 30. April 1874 zu Konstanz mit

Katharina Gräfin von Douglas, geb. 24. Mai 1852 (lutherisch). [Baden-Baden.]

Kinder: 1) Carl, geb. 18. März 1875 zu Düsseldorf (lutherisch).

2) Elisabeth Madeleine Marie Luise, geb. 8. April 1879 zu Ebnet bei Freiburg.

3. Carl Wilhelm Henne, geb. 28. Februar 1849 zu Freiburg im Breisgau, Grundherr zu Nonnenweyer im Grhzgt. Baden, Ritter des Kön. bayr. St. Georg-Ordens, Kön. preuß. Major a. D.

Bruder.

† Christiane Henne (geb. 29. Juni 1818, † 6. Dezember 1859), Ehrenritter des Johanniterordens, K. K. Kämmerer und Oberlieutnant a. D., verm. 23. September 1847 mit

Cäcilie Freiin von Loßbeck, geb. 16. Oktober 1830 (katholisch). [Freiburg im Breisgau.]

Töchter: 1. Caroline Stefanie, geb. 4. November 1848, verm. 15. Juni 1868 mit Sigmund Frhrn Göler von Ravensburg, Kön. preuß. Major z. Disp. [Karlsruhe.]

2. Stefanie Wilhelmine, geb. 23. Januar 1851, verm. 24. Februar 1872 mit Wilhelm Frhrn von Saint-André auf Wankheim, Königsbach, Kresbach ꝛc. [Baden-Baden.]

Geböckh, s. Jahrg. 1867, S. 283.

Gebsattel.

[Katholisch. — Bayern. — Mittelfränkischer Uradel der vormaligen reichsunmittelbaren Ritterschaft in Franken, Kantons Rhön und Werra; eingetragen bei der Freiherrenklasse der Kön. bayr. Adelsmatrikel 11. März 1816. — Beschreibung des Wappens und geschichtl. Übersicht im Jahrg. 1848, S. 121.]

Constantin Ludwig Freiherr von Gebsattel, geb. 13. Februar 1854, Kön. bayr. Rittmeister und Eskadronschef im 1. Ulanenregiment Kaiser Wilhelm II. König von Preußen, verm. 15. April 1882 zu München mit

Marie Freiin Karg von Bebenburg, geb. 16. September 1860 zu München.

Söhne: 1. Victor-Emil Clemens Franz, geb. 4. Februar 1883.

2. Lothar Anselm Constantin Theodor Marie, geb. 21. März 1886.

Brüder

a) volljährige aus des Vaters erster Ehe:

1. Hermann Otto, geb. 13. Juli 1855, Kön. bayr. Kammerjunker und Premierleutnant im 1. Ulanenregiment, verm. 14. Febr. 1887 mit Adelheid Freiin Riederer von Paar, geb. 20. November 1867.
   Kinder: 1) Elisabeth Rosalie Sabine Maria, geb. 5. Dezbr. 1887. 2) Franz Eduard Constantin Felicianus, geb. 9. Juni 1889.
2. Ludwig Hermann, geb. 15. Januar 1857, Kön. bayr. Premierleutnant im 1. Ulanenregiment, verm. 26./14. Februar 1883 zu Moskau mit
   Sofie Wasiliewna, geb. 9. Juli/27. Juni 1858, des Wasili Alexandrowitsch Olsoufieff und der Maria geb. von Rehbinder Tochter.
   Kinder: 1) Hans Gottfried Dimitri, geb. 10. Juni/29. Mai 1884. 2) Marie Olga, geb. 5. Dezember 1885.

b) halbbürtige aus zweiter Ehe:

3. Johann Philipp Götz Alexis, geb. 5. Februar 1867, Kön. bayr. Leutnant im 1. Ulanenregiment.
4. Max Nicolaus Friedrich, geb. 1. Januar 1868, Dr. jur., Kön. bayr. Leutnant der Reserve des 1. Ulanenregiments.
5. Otto Wilhelm, geb. 4. September 1870, Kön. bayr. P.-Fähnrich im 1. Ulanenregiment.

Stiefmutter.

Olga Alexiewna, geb. 17. August 1836, des † Alexis Maximowitsch von Rehbinder, Kaiserl. russ. Generalleutnants, und der † Sofie geb. Baronin von Velho Tochter, verm. 12. Juli 1865 mit dem Frhrn Victor Emil (geb. 12. September 1826, † 1. Juli 1874), Kön. bayr. Kämmerer und weiland Hofmarschall J. M. der Königin Amalie von Griechenland (war verm. in erster Ehe 18. Oktober 1852 mit Emma Freiin von Guttenberg [† 21. Dezember 1859]). [Bamberg.]

Großvatersbruder.

† Lothar Anselm (geb. 2. Oktober 1802, † 6. Mai 1849, Kön. bayr. Hauptmann, verm. 10. Februar 1834 mit Eleonore Freiin von Rupprecht [geb. 3. Oktober 1810, † 5. Januar 1890 zu München]).

Gedult von Jungenfeld, s. Jahrg. 1891, S. 250.

Gemmell zu Flischbach, s. Jahrg. 1891, S. 253.

Gemmingen.

(Württemberg. Bergen. Stein von Gelbe. Die Familie stammt aus der Gegend [illegible] schaft Gemmingen von Gemmingen, K. K. Hofrath, wurde d. d. 17 August 1779 in den österr. Freiherrenstand erhoben), in Württemberg bei der Freiherrenklasse

des ritterschaftlichen Adels immatrikuliert. — Beschreibung des Wappens und geschichtliche Übersicht im Jahrg. 1849, S. 138, Abstammung der Hauptstämme, Linien und Äste im Jahrg. 1856, S. 204.]

I. Linie.

1. Ast, auf Hagenschieß. (Lutherisch.)

(Zweig auf Steinegg, letzter des Astes.)

Julius Freiherr von Gemmingen-Steinegg, geb. 15. Juli 1843 (des 15. April 1861 † Frhrn Hermann Sohn), Kön. preuß. Oberst im Generalstab der Armee, Chef des Generalstabes des VII. Armeekorps, verm. I) 25. Juli 1871 zu Hecklingen mit Fanny Margarethe Charlotte (geb. 8. Mai 1835 zu Hecklingen, † 18. November 1883), des Gustav Friedrich von Trotha auf Hecklingen, Hzgl. anhalt. Kammerherrn und Oberforstmeisters Tochter; II) 28. April 1886 zu Hecklingen mit

Johanna verwitweter Freifrau von Willisen, verw. gewes. von Trotha, geb. 14. Februar 1844, des Wigand Adolph von Gerßdorff auf Rothenburg und der Marie Friederike geb. von Schindel Tochter.

Tochter 1r Ehe: Elisabeth Marie Anna Fanny, geb. 7. November 1872 zu Dessau.

Vatersgeschwister.

1. † Josef (geb. 5. Oktober 1804, † 8. März 1873, Grhzgl. bad. Kammerherr und Bezirksförster a. D., verm. 18. März 1837 mit Friederike [geb. 18. Juli 1807, † 7. Juni 1890], des † Gustav von Struve, Kais. russ. Staatsrats, und der Friederike geb. Hochstetter von Hohenstedt Tochter).

   Kinder: 1) Julius, geb. 5. Mai 1838, Grhzgl. bad. Leutnant a. D., verm. I) 29. Mai 1862 mit St.-Clair von Struve (geb. 2. September 1842, † 22. April 1863); II) 29. September 1864 mit Sofie Gräfin zu Castell-Rüdenhausen (geb. 2. September 1828, † 19. Oktober 1881); III) 20. September 1888 mit

   Paula von Prittwitz und Gaffron. [Gernsbach im Grhzgt. Baden.]

   Kinder: a) 1r Ehe: (1) St.-Clair Friederike, geb. 1. April 1862.

   — b) 2r Ehe: (2) Josef St.-Clair Friedrich Matthias Kuno Lorenz Wilhelm Johannes, geb. 12. Juni 1866.

   (3) Stefanie St.-Clair Caroline Sofie Baudine Eleonore Luise Johanne, geb. 21. November 1867.

   — c) 3r Ehe: (4) Tochter ....., geb. 21. September 1889.

   2) Stefanie, geb. 11. August 1842.

   3) Anna, geb. 5. März 1851.

2. Gustav Johann, geb. 7. Mai 1808 [in Bayern bei der Freiherrenklasse der Adelsmatrikel am 12. September 1843 immatrikuliert], Besitzer des vormal. reichsunmittelbaren Rittergutes Unter-Bessenbach bei Aschaffenburg, Ehrenritter des Johanniterordens und Kön. bayr. Kämmerer, verm. 15. November 1835 mit Julie Freiin von Gienanth (geb. 10. September 1811, † 9. Dezember 1890 zu Bessenbach).

   Kinder: 1) Oskar Friedrich, geb. 8. Januar 1838, Kön. bayr. Kämmerer, verm. 18. Mai 1865 zu Wiesbaden mit

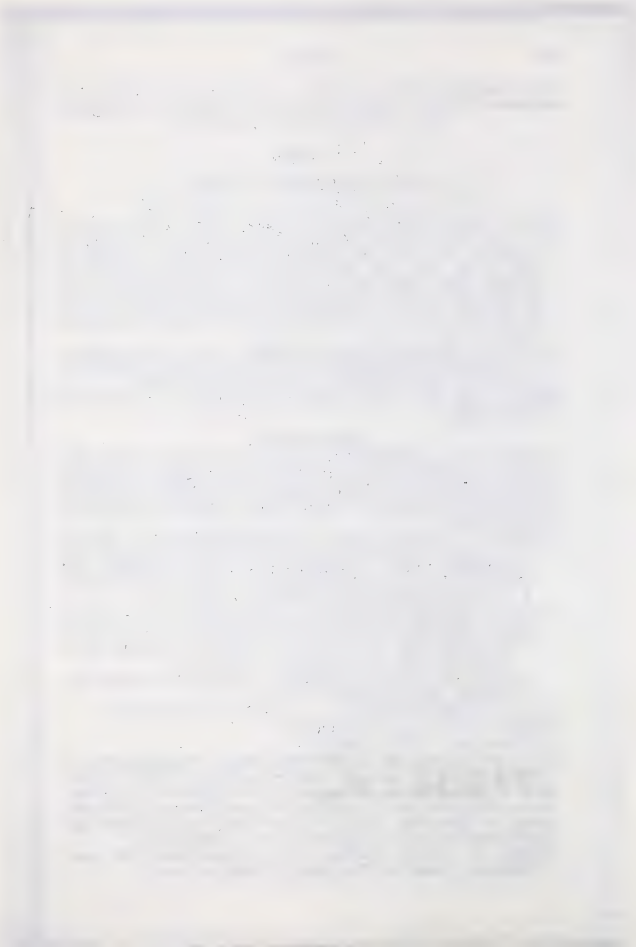

Caroline Freiin von Preuschen von und zu Liebenstein, geb. 26. Dezember 1844. [Schloß Bessenbach bei Aschaffenburg.]
Kinder: (1) Emma Emilie Julie Anna, geb. 6. Oktober 1866.
(2) Hans-Dietrich Franz Ludwig Gotthelf, geb. 11. Juni 1869, Kön. preuß. Leutnant im Grhzgl. hessischen Dragonerregiment (Garde-Dragonerregiment) Nr. 23.
(3) Elisabeth Mathilde Caroline Ludovica, geb. 15. April 1872.
2) Emma Anna Luise, geb. 22. Dezember 1838, verm. 2. Septbr. 1858 mit Arthur Frhrn von und zu der Tann-Rathsamhausen, Kön. bayr. Oberstleutnant à la suite. [Schloß Tann.]
3) Mathilde Sofie, geb. 1. Juli 1848, verm. 23. Oktober 1879 mit Ludwig Frhrn von Preuschen von und zu Liebenstein auf Schloß Liebeneck a. Rhein († 8. Juli 1887 zu Liebeneck).

3. Thecla Theresie Eleonore, geb. 20. März 1813, verm. 22. Juni 1836 mit Gottlieb Frhrn Tucher von Simmelsdorf († 17. Februar 1877), Kön. bayr. Oberappellationsgerichtsrat a. D.

4. Mathilde, geb. 1. Januar 1816, Dame des Kön. preuß. Luisenordens, verm. 9. Oktober 1838 mit Dr. theol. August Tholuck († 10. Juni 1877), Kön. preuß. Oberkonsistorialrat und ordentl. Professor der Theologie an der Universität zu Halle.

2. Ast, auf Gutteuberg. (Lutherisch.)

1) Zweig, auf Gemmingen.

1) Haus auf Gemmingen-Gemmingen.

Wilhelm Ludwig Pleikardt Freiherr von und zu Gemmingen, geb. 20. Mai 1823 (des 4. Mai 1870 † Frhrn August, Grhzgl. bad. Kammerherrn, Sohn), Grundherr auf Gemmingen und Ittlingen, Rechtsritter des Johanniterordens, Grhzgl. bad. Oberstkammerherr mit dem Prädikat „Exzellenz", verm. 28. Mai 1861 mit Marie Gräfin von Gravenitz (geb. 23. November 1837, † 3. Oktober 1873). [Karlsruhe.]
Kinder: 1. Marie-Luise Amalie Friederike Charlotte Elisabeth Auguste, geb. 20. Februar 1862, verm. 14. April 1887 zu Karlsruhe mit Adolf Frhrn Marschall von Bieberstein, Grhzgl. bad. Kammerherrn, Wirkl. GRat mit dem Prädikat „Exzellenz", Staatssekretär des Auswärtigen Amtes.
2. Friedrich Pleikardt August Ludwig, geb. 7. April 1863, Kön. preuß. Leutnant und Adjutant des 3. badischen Dragonerregiment Nr. 22.

Schwester.

Amalie Auguste Luise, geb. 16. April 1826, verm. 25. Oktober 1855 zu Baden-Baden mit Albert Grafen Hennin (katholisch), Grhzgl. bad. Kammerherrn und Kreisgerichtsrat a. D.

Vatersbruder.

† Ludwig Friedrich Wilhelm (geb. 28. September 1794, † 7. Oktober 1858, Grundherr auf Gemmingen und Ittlingen, Grhzgl. bad. Kammerherr und Oberforstrat, auch Vizepräsident der 1. Kammer der badischen Ständeversammlung, verm. 1) 19. März 1817 mit

Josefine Freiin von Lassolaye aus Rastatt [geb. 24. Juli 1795, † 21. Februar 1824]; II) 4. November 1824 mit Emma Freiin von Gemmingen-Bonfeld [geb. 15. März 1804, † 6. Mai 1865]).

Kinder: a) 1r Ehe: 1. † Charlotte Anna Josefe (geb. 10. Januar 1818, † 27. Januar 1890 zu Stuttgart, verm. 9. August 1838 mit Christof Frhrn von Seutter [† 3. Oktober 1859], Kön. württemb. Oberförster zu Altenstein im Schwarzwaldkreise).

2. † Otto (geb. 19. Februar 1823, † 2. Januar 1890 zu Görz) K. K. Feldmarschall-Leutnant a. D., verm. 16. Dezember 1852 zu Venedig mit Sarah Anna Stewart of Adverlock aus Schottland, geb. 21. September 1829. [Görz.]

Kinder: 1) Helene, geb. 26. September 1853 zu Castelnuovo in Dalmatien, verm. 18. Januar 1876 zu Prag mit Hermann von Hoevel (katholisch), K. K. Generalmajor a. D. [Görz.]

2) Hermann Georg Franz, geb. 18. Februar 1857 zu Venedig, Ehrenritter des Johanniterordens, K. u. K. Hauptmann im Generalstabskorps zu Prag, verm. 15. April 1884 zu Wien mit Elly (Elisabeth) Freiin von Wächter, geb. 20. Mai 1864.

Kinder: (1) Beatrix Maria Sara Leonore Luise, geb. 26. September 1888.

(2) Ernst Otto Wilhelm Rudolf, geb. 30. Juli 1890 zu Prag.

3) Mary Josefine Caroline, geb. 26. Juni 1860 zu Triest.

4) Reinhard Erich, geb. 11. Dezember 1866, K. u. K. Oberleutnant bei Prinz Eugen von Savoyen Dragonern Nr. 13.

5) Emma Elisabeth Adolfine, geb. 10. August 1868.

— b) 2r Ehe: 3. Wilhelm Dietrich, geb. 17. April 1827, Kön. preuß. General der Kavallerie zur Disp. [Karlsruhe.]

4. August, geb. 14. August 1830, Grhzgl. bad. Kammerherr. [Karlsruhe.]

2) Haus auf Gemmingen-Fürfeld.

a) Fürfelder Zweig.

Ernst Theodor Hermann Freiherr von Gemmingen-Fürfeld, geb. 16. Mai 1834 (des 22. April 1850 † Frhrn Carl August Heinrich Sohn), Gerichtsschreiber zu Ulm, verm. mit ..... Graseck.

Töchter: 1. Adelheid, geb. 13. November 1863.

2. Natalie, geb. 186 . .

Brüder.

1. Philipp Ferdinand Leopold, geb. 2. April 1837, Lehrer zu Stuttgart, verm. 5. Mai 1863 mit Luise Haag, geb. 25. November 1835 zu Obereisesheim.

Kinder: 1) Anna Sofie, geb. 21. Juli 1865.

2) Max Reinhard, geb. 26. April 1868.

3) Emma, geb. 14. Mai 1870.

4) Friedrich Wilhelm, geb. 6. Dezember 1871.

2. Gustav Emil Adolf Ludwig, geb. 29. November 1841, Kön. württemb. Postmeister zu Balingen, verm. mit Lisette Mater, geb. 27. Dezember 1846 zu Heilbronn.

Töchter: 1) Eugenie, geb. 14. Februar 1869.

2) Hedwig, geb. 10. März 1870.

3. Rudolf Alfred, geb. 4. Dezember 1846, Kaufmann in Mannheim, verm. 9. Juni 1879 zu Mannheim mit
Kathi Friederike Julie Strecker aus Mannheim.
Söhne: 1) Rudolf. 2) Emil.

Vatersbrüder.

1. † Friedrich Wilhelm (geb. 18. Oktober 1798, † 5. Juli 1867, verm. 21. November 1830 mit Wilhelmine Freiin von Gemmingen-Fürfeld [geb. 17. Mai 1806, † 21. Juni 1870]).
Kinder: 1) Carl Heinrich Wilhelm Ludwig, geb. 1831, verm. mit Lisette Blank. [Heilbronn.]
2) Karoline Wilhelmine Emilie Luise, geb. 16. September 1833, verm. 12. November 1861 mit Ludwig Stocker, Pfarrer emerit. [Karlsruhe.]
2. † Carl Friedrich Wilhelm (geb. 8. April 1809, † 8. Februar 1886), Kön. württemb. Regimentsquartiermeister a. D., verm. 21. April 1833 mit
Johanne Caroline Mast, geb. 25. April 1805. [Stuttgart.]
Töchter: 1) Caroline, geb. 20. Dezember 1835, verm. 11. Dezbr. 1878 mit dem Partikulier Ernst Stump.
2) Elise, geb. 30. Oktober 1838.

Großvatersbruder.

† Heinrich August Otto (geb. 1771, † 25. März 1831 zu Fürfeld, Grhzgl. bad. Oberleutnant a. D., verm. 1798 mit Katharina Friederike Elisabeth Strauß [geb. 11. Septbr. 1777, † 12. März 1824]).
Söhne: 1. † August Rudolf Friedrich (geb. 20. Juni 1799, † 18. April 1871), Grhzgl. bad. Leutnant a. D., verm. 24. November 1839 mit
Anna Babette Müller, geb. 17. Juni 1807 (katholisch). [Fürfeld.]
2. † Carl Heinrich Otto Eduard (geb. 9. Juni 1811, † 15. August 1886, Kön. württemb. Salinenkontrolleur a. D., verm. 8. Juni 1841 mit Bertha Eleonore Huber [geb. 3. Mai 1822, † 30. Dezember 1889 zu Fürfeld]).
Kinder: 1) Emma Friederike Caroline Marie Ida Auguste, geb. 13. Juli 1843, verm. I) 15. Oktober 1871 mit Carl Huttenloch († 9. April 1872), Bierbrauereibesitzer zu Oetisheim im Oberamt Maulbronn; II) 11. März 1873 mit Theodor Frhrn von Tessin-Hochdorf. [Wimpfen am Neckar.]
2) Eugen Carl August Ludwig Otto Anton, geb. 25. Dezember 1846, Kön. württemb. Stationsmeister und Posterpeditor zu Hirsau, verm. I) 10. November 1870 mit Aline Schröter aus Plauen im sächs. Vogtlande (geschieden); II) im August 1880 mit
Minna Drießlein.
Kinder: (1) Martha, geb. 1. September 1871.
(2) Hans, geb. 1. April 1873.
(3) Eugen, geb. 9. März 1877.
3) Helene Wilhelmine Luise Emilie Caroline, geb. 31. August 1858, präbendierte Stiftsdame des adeligen Stifts Oberstenfeld.
4) Hugo Heinrich Wilhelm Carl August Gottfried, geb. 9. Februar 1860, Buchhalter bei der Bibelgesellschaft zu Stuttgart.
5) Otto August Gottfried Heinrich Dietrich, geb. 15. Mai 1863, evang. Pastor im Concordia-Seminar zu Spring in Nordamerika.

b) Stuttgarter Zweig.

Alexander Franz Dietrich Freiherr von Gemmingen-Fürfeld, geb. 1838, Kön. württemb. Kammerherr und Oberförster, verm. 21. September 1869 mit

Hedwig Freiin von Degenfeld zu Neuhaus, geb. 22. Dezbr. 1845.

Kinder: 1. Beatrix, geb. 8. Januar 1871.
2. Carl Alfred Franz Dietrich, geb. 1. Februar 1877 zu Maulbronn.
3. Dietrich Alfred Alexander Johannes, geb. 25. November 1879 zu Maulbronn.

Schwester.

Amalie, geb. 9. Juni 1845, verm. 10. Juni 1865 mit Albert Grafen von Urkull-Gyllenband, Kön. württemb. Kammerherrn und Forstrat.

Mutter.

Beatrix Freiin von Fahnenberg, geb 7. April 1812 (katholisch), verm. 12. Juli 1835 mit dem Frhrn Carl (geb. 12. Februar 1804, † 13. Juni 1885), Kön. württemb. Oberamtsrichter a. D. [Stuttgart.]

Großvatersbruder.

† Carl Franz Ludwig Dietrich (geb. 21. August 1776 zu Ludwigsburg, † 19. Juli 1854 zu Stuttgart, Kön. württemb. Kammerherr und Kreis-Oberforstmeister a. D., verm. 24. November 1808 zu Kirchheim unter Teck mit Franziska Freiin von Stetten-Buchenbach [geb. 3. März 1791, † 18. Juli 1856]).

Kinder: 1. Mathilde Amalie Luise, geb. 25. Januar 1811, verm. 17. Mai 1834 mit Hellmuth Ludwig von Pfeffel-Hohen-Enkringen († 3. September 1855). Hzgl. sachsen-coburg-gothaischer Kammerherrn und Hofrat, Direktor der Generalkommission der Ablösungen.
2. † Ernst Franz Carl (geb. 19. April 1816, † 26. Dezember 1876), Kön. württemb. Revierförster zu Kirchheim unter Teck, verm. 22. November 1853 mit

Pauline, geb. 20. April 1830, des Kön. württemb. Oberst von der Osten und der Karoline geb. von Vischer Tochter. [Stuttgart.]

Kinder: 1) Natalie Franziska Caroline Clara Adele, geb. 25. März 1855.
2) Reinhard Carl Wilhelm Friedrich, geb. 27. September 1859, Premierleutnant und Adjutant des 1. Kön. württemb. Infanterie-(Grenadier-) Regiments Nr. 119.
3) Johanna Caroline Emma Clara, geb. 16. Januar 1867.
4) Max Carl Friedrich, geb 7. Mai 1868, Leutnant im 1. Kön. württemb. Infanterie-(Grenadier-) Regiment Nr. 119.

2) Zweig, auf Bonfeld.

[Gemeinschaftlicher, ungeteilter Besitz beider Zweige: die Güter Bonfeld und Nieder-Steinach im Königreich Württemberg und Guttenberg im Grhzgt. Baden; ferner des Zweiges vom Untern Schlosse Bonfeld insbesondere: Dammhof im Grhzgt. B. den.]

1) Haus Bonfeld vom Obern Schlosse.

Otto Freiherr von Gemmingen-Guttenberg auf Bonfeld vom Obern Schlosse, geb. 19. Februar 1838 (des 11. Februar 1882 † Frhrn

Carl-Reinhard, Hzgl. sachsen-meining. Wirkl. GRats und Landjägermeisters a. D., Sohn), K. u. K. Feldmarschall-Leutnant und General-Kavallerieinspektor.

Geschwister

a) vollbürtige aus des Vaters erster Ehe:

1. Emma, geb. 23. Februar 1839, verm. 24. Juni 1860 mit Carl Frhrn von Racknitz.
2. † Dietrich (geb. 22. November 1840, † 16. Oktober 1881), Rittmeister und Eskadronschef im 1. Kön. württemb. Ulanenregiment Nr. 19, verm. 16. November 1876 mit
   Johanna, des Robert von Kinderlen, Kön. württemb. Hofbankiers, und der Marie Auguste geb. Freiin von Wächter Tochter. [Stuttgart.]
3. † Wilhelm (geb. 28. Februar 1843, † 18. November 1887), Major und Abteilungskommandeur im 1. Kön. württemb. Feldartillerieregiment Nr. 13, verm. 8. April 1875 zu Stuttgart mit
   Hildegard Freiin vom Holtz, geb. 29. September 1855. [Stuttgart.]
4. Franziska Pauline, geb. 31. Oktober 1815, verm. 11. Juni 1863 mit Edzard Grafen zu Inn- und Knyphausen († 25. April 1887), Besitzer der Fideikommißherrlichkeit Jennelt bei Emden in Ostfriesland ꝛc.

b) halbbürtige aus zweiter Ehe:

5. Hippolyt Carl Friedrich Rudolf Maximilian Paul, geb. 29. April 1856, Rittmeister und Eskadronschef im 1. Kön. württemb. Ulanenregiment König Karl Nr. 19, verm. 22. Oktober 1881 mit
   Josefa geb. Teixeira de Vasconcellos, geb. 25. September 1857.

Vaters-Halbgeschwister

aus des Großvaters zweiter Ehe:

1. † Eduard Friedrich Ludwig (geb. 29. Dezember 1807, † 8. Juni 1836, Grhzgl. bad. Kammerherr, verm. mit Luise Freiin von Gemmingen-Hornberg [geb. 24. Juli 1812, † 21. Mai 1849]).
   Söhne: 1) † Carl Sigmund Raimund (geb. 28. Mai 1837, † 21. Dezember 1880), Grhzgl. bad. Oberstleutnant a. D., verm. 5. April 1864 mit
   Helene Freiin von Gemmingen-Hornberg zu Treschklingen, geb. 28. März 1840 (katholisch; s. II. 1.).
   2) Sigmund Gustav Adolf, geb. 21. November 1839, Grhzgl. bad. Kammerherr, K. K. Rittmeister a. D., verm. 27. April 1876 zu Karlsruhe mit
   Anna Freiin von Edelsheim, geb. 1. Novbr. 1852 zu Edelsheim.
   Kinder: (1) Luise Mathilde Marie Caroline Franziska Ernestine, geb. 24. Juni 1877 zu Freiburg im Breisgau.
   (2) Hans Wilhelm Eduard, geb. 15. Oktober 1878 zu Freiburg im Breisgau.
   (3) Luise Marie Clementine Sofie, geb. 8. August 1880.
2. Auguste Luise Laura, geb. 1. August 1809, verm. 14. August 1828 mit Johannes Friedrich Erasmus von Hardenberg auf Schlöben und Rabis im Hzgt. Sachsen-Altenburg († 27. Februar 1841), Kön. preuß. Kammerherrn.

2) Haus Bonfeld vom Untern Schlosse.

Eberhard Freiherr von Gemmingen-Guttenberg auf Bonfeld vom Untern Schlosse, geb. 5. Juli 1862. [Schloß Guttenberg bei Neckarmühlbach, Amt Mosbach in Baden.]

Schwestern.

1. Anna Juliane Caroline Sofie Luise, geb. 28. Mai 1850 zu Guttenberg, verm. 19. November 1872 zu Guttenberg mit Franz Carl Fehrn von Rauch auf Haunsheim im Kreise Schwaben in Bayern.
2. Clara, geb. 28. August 1854.
3. Maria Elisabeth Luise, geb. 18. September 1856 zu Guttenberg, verm. 10. Juli 1879 daselbst mit Theodor Frhrn von Crailsheim († 26. Oktober 1883), Kön. württemb. Premierleutnant a. D.
4. Maria, geb. 20. Mai 1867 zu Guttenberg, verm. 17. Mai 1890 mit Hans Frhrn von Gaisberg auf Helfenberg.
5. Elisa, geb. 20. Mai 1867 zu Guttenberg, Zwillingsschwester der Vorigen.

Mutter.

Caroline geb. Freiin Cotta von Cottendorf, geb. 25. Januar 1827, verm. 1847 mit dem Frhrn Gustav Ludwig Ernst (geb. 1812 zu Guttenberg, † 13. Januar 1868). [Stuttgart.]

Vaterschwester.

Luise Charlotte Erneſtine Philippine, geb. 17. Dezember 1814, verm. 1841 mit Friedrich Frhrn Schott von Schottenstein, Kön. preuß. Forstmeister zu Niederrad.

Großvatersbruder.

† Philipp Albrecht (geb. 10. April 1781, † 16. April 1852, Kön. württemb. Generalmajor und Gestütsdirektor, verm. I) 2. Juni 1813 mit Emilie [geb. 18. Dezember 1795, † 8. Oktober 1821], des Moritz von Rauch und der Luise geb. Merz Tochter; II) 30. März 1826 mit Caroline [geb. 30. November 1792, † 7. Septbr. 1853, des † Julius von Lützow, Kön. württemb. Oberstjägermeisters, und der Charlotte geb. Franquemont Tochter).

Kinder: a) 1r Ehe: 1. † Ludwig Moritz (geb. 8. April 1817, † 17. April 1883), Kön. württemb. Kammerherr, Mitglied der Kammer der Standesherren auf Lebenszeit und Landgerichtspräsident zu Ulm, verm. 1859 mit

Helene, des Moritz von Rauch und der Charlotte Katharina Wilhelmine Hauck Tochter, geb. 23. Februar 1834.

Kinder: 1) Charlotte, geb. 5. Januar 1860, verm. 1. Septbr. 1880 mit Ernst Bunge aus Rotterdam, Gutsbesitzer zu Buenos Aires.
2) Ernst Karl Friedrich, geb. 21. Mai 1863, Leutnant im Kön. württemb. Ulanenregiment König Karl Nr. 19.
3) Mathilde, geb. 12. Juni 1864, verm. mit Gustav Frhrn von Starkloff, Rittmeister im (Kön. württemb.) Generalstab, überwiesen dem Generalstab der 27. Division (2. Kön. württemb.).
4) Rosa, geb. 15. August 1867.

2. † Ernst Ludwig (geb. 16. August 1818, † 27. Dezember 1880 zu

Karlsruhe), Kön. württemb. Kammerherr und Regierungsrat a. D., verm. 10. Juli 1848 mit

Julie Benigna Freiin von Schaffalitzky-Muckodel, geb. 11. April 1827. [Karlsruhe.]

Kinder: 1) Emilia Charlotte Luise, geb. 28. Mai 1858, verm. 10. Oktober 1878 mit Johann Rudolf von Ahlefeldt, Erbherrn auf Ludwigsdorf bei Schleswig.

2) Philipp Friedrich Carl, geb. 19. September 1860, Kön. preuß. Premierleutnant im 5. thüring. Infanterieregiment Nr. 94.

3) Luise Agnes, geb. 19. Januar 1862.

4) Ludwig Hermann, geb. 16. April 1863, Kön. preuß. Leutnant im 1. badischen (Leib-) Grenadierregiment Nr. 109.

3. Luise Emilie Charlotte, geb. 3. Mai 1821, verm. 11. Januar 1851 mit Carl Frhrn von Wächter-Spittler († 21. September 1874), Kön. württemb. Staatsminister a. D. und Mitglied der Kammer der Standesherren auf Lebenszeit. [Karlsruhe.]

— b) 2r Ehe: 4. Wilhelm Friedrich Carl, geb. 12. Oktober 1827, Kön. württemb. Oberlandesgerichtsrat und Präsident des evangelischen Konsistoriums, verm. 22. Mai 1860 mit

Eugenie Gräfin von Zeppelin, geb. 11. Januar 1836. [Stuttgart.]

Kinder: 1) Carl, geb. 12. Juni 1861, Kön. württemb. Kammerjunker und Amtsanwalt in Öhringen, verm. im Oktober 1890 zu Stuttgart mit

Hermine Landbeck.

2) Max, geb. 29. Juni 1862, Premierleutnant im 2. Kön. württemb Dragonerregiment Nr. 26.

3) Amalie, geb. 4. März 1865.

II. Linie.

1. Ast, auf Treschklingen. (Katholisch.)

[Gemeinschaftlicher Besitz: die Fideikommißgüter Treschklingen, Ittlingen, Rappenau und Hoffenheim in Baden, Bürg in Württemberg und Wolfskehlen im Großherzogtum Hessen.]

Gustav Freiherr von Gemmingen-Hornberg, geb. 19. Oktober 1813 zu Treschklingen (des 8. Mai 1843 † Frhrn Sigmund Johann Nepomuk, K. K. Kämmerers, Grhzgl. bad. Obersten der Kavallerie, Sohn), K. K. Rittmeister a. D., verm. I) 27. September 1845 mit Marie (geb. 8. Dezember 1827, † 28. November 1856), des Gzeslaus Frhrn Jakubovski und der Anastasia geb. Freiin Kottulinska Tochter; II) 7. Oktober 1868 zu Regensburg mit

Franziska Freiin von Mourat, geb. 3. März 1837. [Schloß Bürg bei Neuenstadt a. der Linde in Württemberg.]

Kinder: a) 1r Ehe: 1. Charlotte, geb. 4. Oktober 1846 zu Rzezow in Galizien, verm. 19. Februar 1873 zu Schloß Bürg mit Otto Frhrn von Brusselle-Schaubeck, K. u. K. Kämmerer und Gesandtschaftsattaché.

2. Sigmund Otto, geb. 16. Juni 1850 zu Stockau, verm. 16. Juni 1881 mit
Maria Webb. [Roshill in Nordamerika.]
Söhne: 1) Wilhelm Carl Gustav Marie, geb. 3. Mai 1882 zu Roshill.
2) Sigmund Ludwig, geb. 28. Mai 1883 zu Roshill.
3) Weiprecht Viktor, geb. 28. Mai 1884 zu Roshill.
4) Carl, geb. 3. Juni 1885.
5) Otto, geb. 22. April 1890.
— b) 2r Ehe: 3. Sigmund Reinhard Gustav Friedrich Nepomuk, geb. 1. Juli 1871.

Brüder.

1. † Franz Carl (geb. 29. Dezember 1806, † 2. März 1867, Grhzgl. bad. Kammerherr, verm. 6. September 1835 mit Franziska Gräfin von Ingelheim genannt Echter von und zu Mespelbrunn [geb. 27. August 1813, † 29. März 1889 zu Karlsruhe], Ehrendame des Kön. bayr. Theresienordens).
Töchter: 1) Antonia Marie Charlotte Reinhardine, geb. 26. Juli 1836.
2) Charlotte Theresia Reinhardine, geb. 22. November 1837.
3) Helena Isabella Maria Gabriele Reinhardine, geb. 28. März 1840, verm. 5. April 1864 mit Carl Frhrn von Gemmingen-Guttenberg zu Bonfeld vom Obern Schlosse (lutherisch; † 21. Dezember 1880, s. I. 2. 2) 1)).
2. † Sigmund Reinhard (geb. 16. April 1819 zu Mannheim, † 1. April 1883 zu Treschklingen, Grhzgl. bad. Kammerherr, verm. 29. April 1844 zu Wien mit Emilie von Handel [† 20. September 1869]).
Töchter: 1) Luise, geb. 6. März 1846 zu Karlsruhe.
2) Gabriele, geb. 5. Juli 1852 zu Karlsruhe, verm. 8. Mai 1875 mit Emmerich Frhrn Raitz von Frentz, Kön. preuß. Major a. D.
3. Adolf, geb. 14. Mai 1822 zu Mannheim, Herr auf Fränkisch-Crumbach (510 Hekt.), Grhzgl. hess. Kammerherr, verm. 6. November 1845 mit
Sarolta Gräfin Batthyány von Németújvar, StkrD.
Kinder: 1) Carl Ludwig Eberhard, geb. 8. November 1846, Kön. preuß. Oberst à la suite des Kurassierregiments Graf Geßler (rhein.) Nr. 8, mit der Führung der 16. Kavalleriebrigade beauftragt.
2) Erneſtine, geb. 1. Januar 1848.
3) Gustav Weiprecht, geb. 17. August 1849, Dr. jur., Grhzgl. hess. Kammerherr und Premierleutnant der Reserve des Grhzgl. hess. Infanterie- (Leib-) Regiments Nr. 117, verm. 16. August 1881 zu Leutershausen in Baden mit
Victoria Gräfin von Wiser, geb. 27. Oktober 1854.
Kinder: (1) Sarolta Adolfine Eleonore Wilhelmine Victoria Erneſtine Helene Maria, geb. 1. August 1882 zu Leutershausen in Baden.
(2) Eleonore Wilhelmine Sarolta Adolfine Victoria Antonie Maria, geb. 6. März 1884 zu Friedberg im Grhzgt. Hessen.

(3) Adolf Anton Weiprecht Maria, geb. 8. September 1886 zu Leutershausen.

4) Otto Sigmund Franz Carl, geb. 14. Januar 1852, Kön. preuß. Rittmeister a. D.

5) Sigmund Franz Carl, geb. 9. Juli 1853, Kön. preuß. Regierungsreferendar.

6) Franziska Ottilie, geb. 7. Januar 1860.

2. Ast, auf Babstadt. (Lutherisch.)

Hermann Ferdinand Friedrich August Freiherr von Gemmingen-Hornberg, geb. 30. März 1820 (des Frhrn Ernst Franz Ludwig [geb. 3. März 1795, † 1834], Grhzgl. bad. Oberleutnants a. D., Sohn), Herr auf Babstadt, Ittlingen und Wolfskehlen, K. K. Leutnant a. D., verm. 30. August 1846 mit Pauline Philippine Maximiliane Freiin von Ellrichshausen (geb. 24. Septbr. 1825, † 24. Mai 1865).

Kinder: 1. Mathilde, geb. 22. September 1847, verm. 2. April 1872 zu Babstadt mit Konstantin Frhrn von Neurath, Kön. württemb. Kammerherrn und Hofjägermeister Sr. Maj.

2. Sofie, geb. 11. Februar 1849, verm. 5. Oktober 1871 zu Babstadt mit Götz Frhrn vom Holtz, K. K. Oberleutnant a. D.

3. Ernst Oskar Adolf Carl Heinrich, geb. 15. August 1851, Major im 4. Kön. württemb. Inf.-Reg. Nr. 122, verm. 22. Februar 1883 zu Stuttgart mit

Annie Kaupe, geb. 1. Januar 1858 zu New York.

Sohn: Eberhard Eduard Hermann Josef, geb. 9. Dezember 1883 zu Heilbronn.

4. Bertha, geb. 10. Januar 1853 zu Babstadt, verm. 1. August 1876 zu Glattbach in Württemberg mit Konrad Frhrn Varnbüler von und zu Hemmingen († 20. November 1881), Kön. württemb. Kammerherrn und Legationsrat.

5. Wilhelm Josef Julius, geb. 20. Juni 1854. [In Amerika.]

6. Marie, geb. 22. November 1856, verm. 24. September 1878 zu Assumstadt mit Gustav Prinzen zu Sayn-Wittgenstein-Berleburg († 1. April 1889 zu Berleburg).

7. Carl, geb. 16. November 1858, Kaiserl. Regierungsassessor in der Verwaltung der Reichslande, z. Z. beschäftigt im Auswärtigen Amt, Kön. preuß. Leutnant der Reserve des 2. hess. Inf.-Reg. Nr. 82.

8. Friedrich, geb. 29. August 1860, Leutnant im 4. Kön. württemb. Inf.-Reg. Nr. 122.

9. Helene, geb. 9. Januar 1863.

Schwester.

Maria Luise Carolina Juliane, geb. 15. September 1825 zu Babstadt, verm. 18. Mai 1847 mit Wilhelm Frhrn von Stetten († 12. Mai 1890 zu Ludwigsburg), Kön. württemb. Oberst a. D.

3. Ast, auf Neckarzimmern und auf Michelfeld. (Lutherisch.)

Franz Pleikardt Reinhard Freiherr von Gemmingen-Hornberg, geb. 19. September 1870.

Geschwister.

1. Max August, geb. 9. Oktober 1871.
2. Sofie Marie, geb. 28. Januar 1876.

Mutter.

Pauline geb. Freiin vom Holtz, geb. 26. November 1837, verm. 4. April 1867 mit dem Frhrn Friedrich (geb. 15. Dezember 1826, † 29. Dezember 1882), Grundherrn auf Neckarzimmern, Beihingen, Maienfels, Widdern und Prästeneck, K. K. Kämmerer und Major a. D.

Vatersgeschwister.

1. Marie, geb. 21. April 1821 (katholisch), StkrD., verm. 20. Juni 1843 mit Maximilian Frhrn von Freiberg-Eisenberg zu Allmendingen (katholisch); † 28. Februar 1870).
2. August, geb. 9. November 1828, Grundherr zu Michelfeld, Leibenstadt und Prästeneck in Baden und Beihingen und Maienfels in Württemberg, K. u. K. Kämmerer und Major a. D., verm. 25. November 1861 mit

Anna von Berzeviczy-Berzevicze (katholisch). [Michelfeld bei Eichtersheim im Grhzgt. Baden.]

Töchter (katholisch): 1) Elisabeth, geb. 4. November 1862, verm. 22. November 1888 mit Maximilian Frhrn von Sulzer-Wart, Gutsbesitzer zu Wart im Kanton Zürich.
2) Gabriele, geb. 6. Januar 1865.
3) Anna, geb. 5. Oktober 1867, verm. 10. Juli 1889 mit Friedrich Frhrn von Blanckart, Kön. preuß. Major und Bataillonskommandeur im 1. Grhzgl. hessischen Infanterie- (Leibgarde-) Regiment Nr. 115.

Gemmingen von Massenbach, s. Massenbach.

Gemmrich von Neuberg, s. Jahrg. 1891, S. 253.

Genotte von Merkenfeld, s. Jahrg. 1884, S. 271.

Geramb, s. Jahrg. 1891, S. 254.

Geringer von Oedenberg, s. Jahrg. 1891, S. 256.

Gerlach, s. Jahrg. 1891, S. 256.

Gerliczy, s. Jahrg. 1891, S. 256.

Gersdorff.

[Evangelisch. — Lausitzer Uradel. — Beschreibung des Stammwappens im Jahrg. 1887, S. 301. — Wegen der geschichtlichen Übersicht s. den gleichnamigen Artikel im Taschenbuch der Gräfl. Häuser und im Handbuch dazu.]

A. Älteres Freiherrliches Haus

(a. d. H. Rengersdorf-Seichau).

[Preußen (Provinz Posen). — Böhm. Frhr. (durch Übertragung) d. d. Wien 9. Januar 1696. — Beschreibung des Wappens und Stammtafel im Jahrg. 1887, S. 310.]

Rudolf Ernst Hans Ehrenreich Freiherr von Gersdorff, geb. 30. Mai 1833 (des † Frhrn Ernst Rudolf Carl, Kön. preuß. Majors, Sohn zweiter Ehe), Herr auf Parsko bei Alt-Boyen und Ghzonstowo bei Schrimm im Reg.-Bez. Posen, verm. 7. Oktbr. 1862 zu Nimkau mit

Elisabeth Gräfin von Strachwitz a. d. H. Proschlitz, geb. 5. August 1841 (katholisch).

Kinder: 1. Luise Marie Eva, geb. 9. Oktober 1863 zu Parsko, verm. 31. Mai 1885 mit Erich von Koß zu Garkewitz in Pommern.

2. Ernst Hubert Gero Carl, geb. 4. November 1864 zu Parsko, Kön. preuß. Leutnant à la suite des Leib-Kürassierregiments Großer Kurfürst (schles.) Nr. 1.

3. Ruth Marie Adele Cecile, geb. 22. November 1866 zu Parsko.

4. Thekla Marie Adele Justine, geb. 21. Dezember 1867 zu Parsko.

5. Eva Marie Luise, geb. 11. Dezember 1874 zu Parsko.

6. Rudolf Gero Adam, geb. 25. Juli 1878 zu Parsko.

7. Marie Luise Auguste, geb. 8. Februar 1880 zu Parsko.

Schwester
aus des Vaters erster Ehe:

Thekla Maria Friederike Philippine, geb. 16. Februar 1829 zu Fraustadt, verm. I) mit Gustav von Dziembowski (†); II) 4. Novbr. 1862 mit Viktor von Uthmann, Ehrenritter des Johanniterordens, Direktor des Kön. preuß. Verwaltungsgerichts zu Breslau.

B. Mittleres Freiherrliches Haus
(a. d. H. Lipsa-Hermsdorf).

[Preußen (Provinz Schlesien). — Kön. preuß. Erlaubnis zur Führung des erbl. Freiherrentitels laut Allerhöchster Kabinettsordre d. d. Berlin 30. Januar 1884. — Besitz: das Majorat Ober- und Nieder-Alt-Seidenberg mit Neuklir (406 Hekt.) im Kreise Lauban. — Beschreibung des Wappens und ältere Genealogie im Jahrg. 1885, S. 261.]

Carl Friedrich Anton Hermann Werner Freiherr von Gersdorff, geb. 21. Dezember 1844, Majoratsherr, Erbherr auf Ostrichen (143 Hekt.) und Besitzer des Gutes Wilka (125 Hekt.), sämtlich bei Seidenberg im Kreise Lauban, Ehrenritter des Johanniterordens, Kön. preuß. Kammerherr, Landesältester, sowie Premierleutnant und Gerichtsreferendar a. D., verm. 19. März 1882 mit

Maria Johanna Martha Nitzsche, geb. 11. November 1854 zu Gohlis bei Leipzig. [Ostrichen.]

Tochter: Gottfriede Auguste Luise Ida Jenny Maria Eva, geb. 1. Juli 1889 zu Ostrichen.

C. Jüngeres Freiherrliches Haus*
(a. d. H. Buchwald).

[Preuß. Fehrnstand eventuell nach dem Rechte der Erstgeburt, vererbend am Besitze eines noch zu gründenden Fideikommisses, d. d. Charlottenburg 5. Mai 1888 (für Hermann, s. unten). — W.: gleich dem Stammwappen im Jahrg. 1887, S. 301.]

Ernst Wilhelm Carl Hermann Freiherr von Gersdorff, geb. 11. August 1828 zu Bauchwitz, Herr auf Bauchwitz (2500 Hekt.), Kreis Meseritz, Rechtsritter des Johanniterordens, Mitglied des preuß. Herrenhauses auf Lebenszeit und Kön. preuß. Rittmeister a. D., verm. 5. Mai 1856 mit

Marie von Reiche a. d. H. Rozbitek, geb. 15. März 1835 zu Rozbitek.

Kinder: 1. Anna von Gersdorff, geb. 3. April 1857 zu Bauchwitz, verm. 22. April 1884 mit Erich von Bornstedt auf Messow im Kreise Krossen a. d. Oder.

2. Hans Otto Gustav von Gersdorff, geb. 10. Januar 1864 zu Bauchwitz, Kön. preuß. Leutnant à la suite des Kürassierregiments Herzog Friedrich Eugen von Württemberg (westpreuß.) Nr. 5.

3. Agnes von Gersdorff, geb. 3. Januar 1870, verm. 4. Juni 1889 mit Werner von Klitzing auf Demerthin im Kreise Ostprignitz.

Gerstner, s. Jahrg. 1891, S. 257.

Gervay, s. Jahrg. 1891, S. 258.

Geuder, s. Jahrg. 1891, S. 258.

Geymüller, s. Jahrg. 1891, S. 261.

Geyr von Schweppenburg, s. Jahrg. 1891, S. 261.

Ghetaldi (auch Ghetaldi-Gondola), s. Jahrg. 1891, S. 264.

Gienanth, s. Jahrg. 1891, S. 265.

Giesl von Gieslingen, s. Jahrg. 1891, S. 267.

Gilsa.

(Linie des Unterhofes.)

[Evangelisch. — Preußen (Provinz Hessen-Nassau). — Hessischer Uradel; westfäl. Baron 2. April 1813 (nach dem für Anerkennungen von westfälischen Standeserhebungen in Preußen festgesetzten Normaltage und somit nicht anerkannt, für Karl Ludwig Philipp von und zu Gilsa, s. unten), Anerkennung des Freiherrenstandes laut kön. preuß. Allerhöchster Kabinettsordre d. d. Babelsberg 9. Juni 1864 (für Ernst, s. unten), Genehmigung zur Führung des Freiherrentitels laut Allerhöchster Kabinettsordre d. d. Baden 11. Oktober 1872 (für die Söhne des Frhrn Friedrich Wilhelm Werner [† 9. Juli 1866], s. unten), Anerkennung des Freiherrenstandes laut Verfügung des Kön. preuß. Heroldsamtes d. d. Berlin 29. November 1875 (für die Nachkommen des Frhrn Friedrich [† 2. Juli 1859], s. unten). — Beschreibung des Wappens und Geschichtliches im Jahrg. 1854, S. 172.]

Karl Ludwig Philipp von und zu Gilsa (geb. 24. März 1753 [1754 (?)] zu Gilsa, † 29. September 1823 daselbst), Kurfürstl. hess. Kammerherr und Oberstallmeister, verm. 1) 27. Oktober 1780 zu Kassel mit Wilhelmine Charlotte Christine von Wintzingerode a. d. H. Bodenstein (geb. 10. Januar 1754 zu Walesrode, † 4. August 1792 zu Kassel); II) mit Elisabeth Marie Fridrike von Buttlar zu Elberberg und Ziegenberg (geb. 12. Oktober 1765 zu Elberberg, † 6. Januar 1813 zu Kassel).

Ernst Heinrich August (geb. 24. Jan. 1785 zu Kassel, † 27. April 1826 zu Aschersleben), Rittmeister im 10. Husarenregim., verm. 1820 mit Amalia von Thadden a. d. H. Tedestow und Freyenfelde (geb. 28. Septbr. 1792, † 2. März 1847).

Friedrich Ernst Ludwig Heinrich (geb. 27. Dezember 1799 zu Gilsa, † 2. Juli 1859 zu Wiesbaden), Hzgl. nass. Kammerherr und Oberjägermeister.

(S. unten.)

Friedrich Wilhelm Werner (geb. 3. August 1822 zu Aschersleben, † 9. Juli 1866 an den in der Schlacht bei Königgrätz erhaltenen Wunden), Kön. preuß. Major und Bataillonskommandeur im 1. magdeburg. Inf.-Reg. Nr. 26, verm. 18. August 1848 mit Wanda Rosalie Valesca (geb. 19. Juni 1827, † 18. Juni 1888 zu Potsdam), des † Christian Fischer von Treuenfeld, Kön. preuß. Generalleutnants, und der † Franziska von Below Tochter.

Heinrich Christian Eugen Emil Freiherr von und zu Gilsa, geb. 25. November 1849 zu Hechingen, Kön. preuß. Hauptmann im 5. thüring. Inf.-Reg. Nr. 94 (Großherzog von Sachsen).

Brüder.

1. Karl Werner, geb. 3. Februar 1854 zu Magdeburg, Kön. preuß. Hauptmann im Garde-Füsilierregiment, verm. 6. Januar 1885 zu Alt-Wallmoden mit

Leonie, geb. 19. November 1862, des † Thedel Albrecht von Wallmoden auf Alt-Wallmoden und der Dorette geb. von Münchhausen a. d. H. Schwöbber Tochter.

Tochter: Wanda, geb. 14. Januar 1886.

2. Kurt Werner, geb. 13. Oktober 1857 zu Magdeburg, Kön. preuß. Premierleutnant im 1. nass. Inf.-Reg. 87.

Großvatersbruder.

† Friedrich Ernst Ludwig Heinrich (geb. 27. Dezember 1799 zu Gilsa, † 2. Juli 1859 zu Wiesbaden, Ehrenritter des Johanniterordens, Hzgl. nass. Kammerherr und Oberjägermeister, verm. 14. Februar 1830 zu Wiesbaden mit Auguste Freiin Marschall von Bieberstein [geb. 27. September 1805, † 14. Juni 1883 zu Rammelburg]).

Kinder: 1. † Ernst Lewin (geb. 22. November 1830, † 20. Mai 1888 zu Gilsa, Ehrenritter des Johanniterordens, Kön. preuß. Major a. D.).

2. Karoline Louise Wilhelmine Pauline, geb. 26. Juni 1833, verm. 26. November 1854 zu Wiesbaden mit Ernst Frhrn von Friesen († 18. Juni 1869), Kön. preuß. Kammerherrn. [Rammelburg am Harz.]

3. Otto Karl Emil, geb. 18. Mai 1835, Ehrenritter des Johanniterordens, K. u. K. Kämmerer und Oberleutnant a. D., verm. 15. Februar 1869 zu London mit

Anna Phoebe Dunbar-Masson.

Kinder: 1) Friedrich August Wilhelm, geb. 15. Januar 1870 zu London, Kön. preuß. Leutnant im 2. westfäl. Husarenregim. Nr. 11.
2) Margaret Karoline Louise, geb. 4. März 1871 zu London.
3) Katharine Lilly Phöbe, geb. 13. Februar 1874 zu London.

4. Adolf Ludwig Karl Ernst, geb. 13. August 1838, Kön. preuß. Kammerherr und Major z. Disp., Intendant des Kön. Hoftheaters zu Kassel, verm. I) 5. Dezember 1866 mit Elisabeth (geb. 12. Dezember 1846, † 21. Oktober 1875 zu Poplitz), des Volrath von Krosigk, Kön. preuß. Wirkl. GRats, und der Auguste Louise Elisabeth geb. von Röder Tochter; II) 26. Juni 1890 zu Schloß Rammelburg mit

Janet, geb. 16. April 1849 zu Riga, des James Cumming und der Mathilde geb. von Stryk Tochter.

Tochter 1r Ehe: Elisabeth, geb. 7. September 1868 zu Wittenberg, verm. 24. Juni 1890 mit Karl Grafen von Hardenberg, Kön. preuß. Leutnant im Dragonerregiment Frhr von Manteuffel (rhein.) Nr. 5.

5. Louise Marianne Julie Wilhelmine Susette Auguste Johanna, geb. 2. Mai 1849 zu Wiesbaden. [Rammelburg.]

Ginsheim, s. Jahrg. 1867, S. 302.

Giovanelli, s. Jahrg. 1891, S. 267.

Girardi von Castell, s. Jahrg. 1891, S. 269.

Girsewald, s. Jahrg. 1891, S. 270.

Gise (a. d. H. der Koch von Teublitz), s. J. 1891, S. 271.

Glanz von Eicha, s. Jahrg. 1891, S. 272.

Gleichauf von Gleichenstein, s. Jahrg. 1891, S. 273.

Gleichen genannt von Rußwurm.

[Evangelisch. — Bayern, Anhalt und Schwarzburg-Rudolstadt. — Thüringischer Uradel; Namen- und Wappenvereinigung mit Rußwurm d. d. Wien 25. Februar 1732, eingetragen in die Kön. bayr. Adelsmatrikel bei der Freiherrenklasse 27. Juli 1858. — Beschreibung des Wappens, Besitzstand und geschichtl. Übersicht im Jahrg. 1860, S. 243.]

I. Linie, auf Greifenstein.

Heinrich Ludwig Freiherr von Gleichen genannt von Rußwurm, geb. 25. Oktober 1836 (des 26. Juli 1887 zu Weimar † Frhrn Adal-

bert, Ehrenbürgers der Stadt Rudolstadt, Kön. bayr. Kämmerers, Sohn), Kön. bayr. Kämmerer, verm. 7. Mai 1859 zu Frankfurt a. M. mit Elisabeth Sophia Clara (geb. 15. August 1837 † 19. Dezember 1865), des Conrad Christof Frhrn von Thienen-Adlerflycht, Kön. dän. Kammerherrn, und der Luise geb. von Adlerflycht Tochter. [Weimar.]

Sohn: Heinrich Adalbert Konrad Carl Alexander Schiller, geb. 6. November 1865, Kön. bayr. Kammerjunker und Kön. preuß. Leutnant der Reserve des 2. Grhzgl. heff. Dragoner- (Leibdragoner-) Regiments Nr. 24. [Greifenstein ob Bonnland in Unterfranken.]

II. Linie, zu Rudolstadt.

Heinrich Ernst Alfred Freiherr von Gleichen genannt von Rußwurm, geb. 2. Januar 1852 zu Rudolstadt (des 25. Oktober 1883 † Frhrn Raimund, Fürstl. schwarzburg-rudolstädt. Kammerherrn und Oberjägermeisters, Sohn), Hzgl. anhalt. Kammerherr und Forstmeister, Kön. preuß. Leutnant der Landwehr-Kavallerie, verm. 8. Oktober 1881 zu Dessau mit

Marie Renate Elisabeth, des August Pietscher, Hzgl. anhalt. Landesgerichtspräsidenten, Tochter. [Dessau.]

Kinder: 1. Raimund August Heinrich, geb. 14. Juli 1882.
2. Heinrich Adalbert Raimund, geb. 6. Februar 1884.
3. Antonia Anna Maria, geb. 30. August 1885.

Schwestern.

1. Friederike Charlotte Luise, geb. 25. September 1837 (katholisch), verm. 17. April 1856 zu Rudolstadt mit Dr. jur. Jacob Hermann von Bertrab (katholisch; † 2. Dezember 1887), Fürstl. schwarzburg-rudolstädt. Wirkl. GRat und Minister. [Rudolstadt.]
2. Henriette Maria, geb. 14. Juli 1839, verm. 20. Januar 1861 zu Rudolstadt mit Ernst von Hopffgarten, Ehrenritter des Johanniterordens, Kön. preuß. Major a. D. und Fürstl. schwarzb.-sondersh. Hofmarschall a. D. [Sondershausen.]
3. Sophia Franziska, geb. 19. Mai 1842, verm. 17. September 1861 zu Rudolstadt mit August von Beulwitz, Besitzer der Rittergüter Löhma und Eichicht im Fürstentum Schwarzburg-Rudolstadt, Fürstl. schwarzburg-rudolstädt. Kammerherrn und Oberregierungsrat. [Rudolstadt.]

III. Linie, zu Rudolstadt.

[Kön. preuß. Genehmigung zur Führung des Freiherrentitels d. d. Berlin 14. Mai 1859 (s. Jahrg. 1875, S. 220).]

Heinrich Carl Freiherr von Gleichen genannt von Rußwurm, geb. 10. April 1837, Ehrenritter des Johanniterordens. [Rudolstadt.]

Geschwister.

1. Emma Friederike Luise, geb. 5. März 1833, verm. 6. Juni 1854 zu Rudolstadt mit Lothar Carl Wolf von Wurmb († 28. Juli 1890 zu Wiesbaden), Kön. preuß. Wirkl. Geh. Oberregierungsrat und Regierungspräsidenten zu Wiesbaden, Mitglied des preuß. Herrenhauses auf Lebenszeit.

2. Heinrich Adolf, geb. 17. Oktober 1839, Rechtsritter des Johanniterordens, Kön. preuß. Major a. D. [Rudolstadt.]

Mutter.

Sofie geb. Gräfin zu Spaur, geb. 25. August 1805 (katholisch), verm. 18. Januar 1832 mit dem Frhrn Heinrich Alfred (geb. 18. Novbr. 1806, † 27. Mai 1874), Fürstl. schwarzburg-rudolstädt. Kammerherrn und Oberst a. D. [Rudolstadt.]

Gleißenthal, s. Jahrg. 1891, S. 273.

Gobel auf Hofgieding, s. Jahrg. 1891, S. 274.

Gödel-Lannoy, s. Jahrg. 1891, S. 274.

Godin, s. Jahrg. 1891, S. 275.

Goeler von Ravensburg.

[Evangelisch und katholisch. — Kraichgauer Uradel der vormaligen reichsunmittelbaren Ritterschaft in Schwaben. — Beschreibung des Wappens im Jahrg. 1856, S. 228, und geschichtl. Übersicht im Jahrg. 1855, S. 191; vgl. auch den Artikel „Menzingen", ferner im Taschenbuch der Gräfl. Häuser und im Handbuch dazu den Artikel „Helmstatt".]

I. Fritzische Linie.

1. Josefischer Ast.

Carl Friedrich Ludwig August Freiherr Goeler von Ravensburg, Grundherr zu Sulzfeld und Daisbach, geb. 21. März 1854 zu Mosbach (des 29. Mai 1886 † Frhrn August, Grzgl. bad. Kammerherrn, Stadtdirektors ꝛc., Sohn). Dr. phil., Direktorialassistent an der Kön. Nationalgalerie und Dozent der Kunstgeschichte an der Kön. Kunstschule zu Berlin, verm. 1. Juli 1884 mit

Elisabeth Antonie Friederike Auguste Henriette Luise, geb. 30. April 1856 zu Vorsfelde in Braunschweig, des † Georg Ludewig, Hzgl. braunschw. Regierungsassessors, und der Artemise geb. Ludewig Tochter.

Schwester.

Therese Friederike Luise Auguste, geb. 16. Februar 1866 zu Baden.

Vatersbruder.

† Ludwig Gustav August Josef (geb. 9. Juni 1819 zu Karlsruhe, † 9. September 1866, Grhzgl. bad. Oberst und Bezirkskommandeur des Landwehrbataillons Heidelberg, verm. 4. November 1845 mit Luise Charlotte Hermine [geb. 20. November 1824 zu Sulz am Neckar, † 13. Mai 1882], des † Heinrich von Oetinger, Kön. württemb. Oberforstmeisters, und der † Sophia geb. von Mollenbec Tochter).

Töchter: 1. Julie Leopoldine Luise Henriette, geb. 21. Dezember 1850, verm. 18. April 1876 mit Maximilian Grafen zu Leiningen-Neudenau (s. Goth. Hofkalender, II. Abt.). [Heidelberg.]

2. Luise Friederike Mathilde Lina, geb. 23. Januar 1855 zu Mannheim, verm. 5. Juli 1884 zu Karlsruhe mit Oscar Kieser, Kaiserl. deutschem Postsekretär und Hauptmann der Reserve. [Karlsruhe.]

Großvatersbruder.

† Johann Franz Carl Friedrich Josef (geb. 9. Februar 1791 zu Sulzfeld, † 24. September 1865, Grhzgl. bad. Major a. D., verm. 17. November 1812 mit Luise [geb. 28. November 1792 zu Karlsruhe, † 9. Oktober 1846 zu Heidelberg], des † Geschichtsforschers Ernst Ludwig Posselt und der † Eleonore geb. Berblinger Tochter).

Kinder: 1. Wilhelmine, geb. 17. November 1813 zu Karlsruhe. [Kannstatt.]

2. † Adolf Peter (geb. 9. März 1823 zu Karlsruhe, † 25. Dezember 1881 zu Kannstatt), K. K. Hauptmann a. D., verm. 5. Januar 1875 mit

Bertha, geb. 13. Juli 1836, des † Adalbert Oelenheinz zu Karlsruhe Tochter. [Kannstatt.]

3. † Julie (geb. 1. Februar 1825 zu Karlsruhe, † 1890 zu Kannstatt).

4. Charlotte, geb. 20. April 1827, verm. 12. Oktober 1850 mit Victor Gonard († 28. Dezember 1867), Rentier zu Calais. [Calais.]

2. Eberhardischer Ast.

Emil Albrecht Heinrich Adolf Freiherr Goeler von Ravensburg, geb. 4. März 1856 zu Radolfszell (des 3. März 1880 † Frhrn Eberhard Friedrich Adolf Sohn), verm. 1. Mai 1880 mit

Helene, des Kaufmanns Klett zu Stuttgart Tochter. [Stuttgart.]

Sohn: Curt Emil Adolf Eberhard, geb. 22. Februar 1881 zu Stuttgart.

Schwestern.

1. Adolfine Bertha Marie, geb. 25. Oktober 1857 zu Pforzheim. [Offenburg.]

2. Emily, geb. 4. Oktober 1860 zu Pforzheim. [Lebt in Rußland.]

Vatersbrüder.

1. † Carl Friedrich Alexander (geb. 15. Mai 1824 auf dem Neuhof bei Sulzfeld, † 8. August 1884, Grzhzgl. bad. Major, verm. I) 28. September 1854 mit Emmy [geb. 2. November 1831, † 28. Januar 1861], des Rentiers Henry von Kapff aus Baltimore und der Charlotte geb. Effler aus Hameln Tochter; II) 15. Juli 1862 mit

Marie Freiin Goeler von Ravensburg [geb. 18. September 1834 zu Sulzfeld, † 29. Januar 1890]).

Kinder 2c Ehe: 1) Clara Caroline Amalie, geb. 29. April 1863 zu Mannheim.

2) Luise Antonie, geb. 2. November 1865 zu Rastatt.

3) Eberhard Friedrich Sigmund, geb. 12. Mai 1870 zu Karlsruhe, Kön. preuß. V.-Fähnrich im Inf.-Reg. von Lützow (1. rhein.) Nr. 25.

2. † Benjamin Eberhard Eduard (geb. 25. April 1831 auf dem Neuhof bei Sulzfeld, † 27. Juni 1868 zu Freiburg im Breisgau), Grhzgl. bad. Grenzkontrolleur, verm. 23. Oktober 1865 mit

Amalia, des † Oberhofgerichtspräsidenten Reiner Tochter. [Freiburg im Breisgau.]

Sohn: Hermann Willibald Eduard Maria, geb. 31. August 1866 zu Niederrimsingen (katholisch), Kön. preuß. Leutnant im Inf.-Reg. von Lützow (1. rhein.) Nr. 25.

Vatersbruder.

† Ludwig Johann Gottfried (geb. 5. Oktober 1803 zu Sulzfeld, † 27. Februar 1873 zu Daisbach, verm. 1832 mit Henriette Bräunung [geb. 7. Januar 1814 zu Emmendingen, † 21. Februar 1849]).

Kinder: 1. Ludwig, genannt „Junior", geb. 1. Juni 1833 zu Sulzfeld, Grundherr auf Sulzfeld und Daisbach (welche Lehensgüter er am 21. Dezember 1855 von seinem Vater übernahm), verm. 27. September 1860 mit

Emma Gräfin von Waldkirch, geb. 26. Februar 1841 (katholisch). [Neckar-Binau].

Söhne: 1) Ernst, geb. 19. Juli 1864 zu Binau.

2) Clemens Max Emmo, geb. 23. November 1869 zu Binau, Kön. preuß. Leutnant im 5. bad. Inf.-Reg. Nr. 113.

2. Julie, geb. 21. Juni 1842 zu Binau, verm. mit . . . . . Gräßle, Gutsbesitzer zu Daisbach.

3. Elise, geb. 25. August 1847 zu Binau, verm. mit P. Seiffert, Kön. preuß. Premierleutnant a. D. [Rosenthal in Preuß.-Schlesien.]

II. Ferdinandische Linie.

(Herren auf Kisselbronn.)

1. Französischer Ast.

Navan Anton Leopold Freiherr Goeler von Ravensburg, geb. 9. Juli 1830 zu Mannheim (des 18. März 1873 daselbst † Erben Ferdinand, Grhzgl. bad. Rittmeisters, Sohn), vormal. Grhzgl. bad. Hauptmann, verm. 6. Februar 1869 mit

Emma, geb. 8. Dezember 1847, des † Adolf von Ehrenberg und der Marie wiederverm. von Weinzierl, geb. Grafelli Tochter. [Freiburg im Breisgau.]

Söhne: 1. Sigmund Anton Ferdinand Navan, geb. 3. Januar 1870 zu Rastatt.

2. Egon Alfred Carl Franz, geb. 30. Juni 1872 zu Freiburg im Breisgau, Kön. preuß. V.-Fähnrich im 1. bad. Feldartillerieregiment Nr. 14.

3. Ravan Leopold Wilhelm Adolf, geb. 10. August 1878 zu Freiburg im Breisgau.

Geschwister.

1. Sigmund Carl Ernst Ludwig, geb. 24. Oktober 1831 zu Mannheim, Grhzgl. bad. Kammerherr, Kön. preuß. Major z. Disp., verm. 15. Juni 1868 mit
Caroline Freiin Gayling von Altheim, geb. 4. November 1848. [Karlsruhe.]
Kinder: 1) Ferdinand Carl Ravan, geb. 15. April 1869 zu Karlsruhe, Kön. preuß. Leutnant im 1. bad. Dragonerregiment Nr. 20.
2) Stefanie Luise Caroline, geb. 5. April 1870 zu Karlsruhe.
3) Caroline Cäcilie Auguste, geb 2. April 1872 zu Karlsruhe.
4) Sigmund Carl Wilhelm, geb. 8. August 1876 zu Karlsruhe.
2. † Marie Luise Caroline Franziska (geb. 18. September 1834 zu Sulzfeld, † 29. Januar 1890, verm. 15. Juli 1862 mit Carl Frhrn Goeler von Ravensburg [† 8. August 1884; s. I. 2.], Grhzgl. bad. Major).

Vatersbrüder.

1. † Carl Friedrich Benjamin (geb. 6. Mai 1801, † 10. Mai 1868 zu Schatthausen, Herr auf Kisselbronn, Schatthausen und Mauer, Grhzgl. bad. Kammerherr, verm. 30. Mai 1826 mit Caroline [geb. 20. April 1805, † 10. März 1869], des † Carl von Zyllnhardt-Brüggen, Grhzgl. bad. Staatsrats und Präsidenten, und der † Luise geb. Lichtenberg Tochter).
Kinder: 1) Carl Franz Ernst Freiherr Goeler von Ravensburg genannt von Brüggen [badische Genehmigung 28. April 1843], geb. 17. März 1827 zu Karlsruhe, Herr auf Schatthausen und Mauer, verm. 10. Mai 1864 mit Hermine [geb. 15. Oktober 1835 zu Karlsruhe, † 7. April 1870 zu Mauer], des † Adolf Frhrn von Seldeneck, Grhzgl. bad. Landstallmeisters, und der † Marie geb. Berkmüller Tochter. [Heidelberg.]
Kinder: (1) Gertrud Caroline Auguste, geb. 30. April 1865 zu Mauer.
(2) Adolf Carl Albrecht August, geb. 4. April 1867 zu Mauer.
(3) Bernhard Albrecht Moritz, geb. 18. Oktbr. 1869 zu Mauer.
2) Albrecht Sigmund Ludwig, geb. 7. Januar 1831 zu Mannheim, Grhzgl. bad. Oberförster zu Eberbach, verm. 8. September 1866 mit
Emma, geb. 3. Januar 1846, des Grhzgl. bad. Bezirksförsters Metzger zu Stein Tochter.
Tochter: Caroline Luise, geb. 3. April 1869 zu Eberbach.
3) Luise Franziska Charlotte, geb. 18. Juli 1832 zu Mauer.
4) Moritz Carl Albrecht, geb. 25. August 1842 zu Heidelberg, verm. 18. Mai 1869 mit
Charlotte, geb. 14. Juni 1844, des † Pfarrers Lang zu Schweigen Tochter. [Schatthausen.]
Kinder: (1) Dorothea Caroline Henriette, geb. 15. März 1872 zu Schatthausen.
(2) Heinrich Carl Moritz, geb. 21. April 1874 zu Schatthausen.
(3) Albrecht August Ludwig, geb. 25. Juli 1878 zu Schatthausen.

2. † Ernst Ludwig Christian (geb. 24. Januar 1803, † 17. Januar 1850 zu Karlsruhe, Grhzgl. bad. Vize-Oberstkammerherr, verm. 20. September 1838 mit Auguste Freiin von Seldeneck [geb. 15. Oktober 1821 zu Karlsruhe, † 17. Juni 1880]).

Tochter: Alexandrine Luise Franziska, geb. 23. Juli 1839 zu Karlsruhe, verm. 2. Mai 1861 mit Alexander Frhrn Schilling von Kannstatt († 2. Oktbr. 1873), Kön. preuß. Major und Eskadronschef im 2. bad. Dragonerregiment Nr. 21. [Karlsruhe.]

2. Benjaminischer Ast.

Carl Ernst-August Freiherr Goeler von Ravensburg, geb. 10. April 1837 zu Karlsruhe (des 10. Juni 1862 † Frhrn August, Grhzgl. bad. Generalmajors, Sohn), Ehrenritter des Johanniterordens, Grhzgl. bad. Kammerherr, Mitglied der Ersten Kammer, verm. 2 September 1863 mit

Hannah Helene Sofie, geb. 14. März 1844 zu Freiburg im Breisgau, des † Friedrich von Porbeck, Grhzgl. bad. Generalleutnants a. D. und der † Hannah geb. Colman Tochter. [Sulzfeld.]

Kinder: 1. August Christof Friedrich), geb. 17. Oktober 1870 zu Karlsruhe.

2. Gottliebe Hannah, geb. 23. Januar 1872 zu Karlsruhe.

3. Martha Rosa, geb. 16. Mai 1875 zu Karlsruhe.

Schwester.

Lina, geb. 19. September 1834 zu Karlsruhe, verm. 26. September 1861 mit Carl Frhrn von Reck, Grhzgl. bad. Kammerherrn, Geh. Oberregierungsrat ꝛc. [Karlsruhe.]

Vatersgeschwister.

1. † Carl Ludwig Eberhard Leopold (geb. 7. August 1810 zu Sulzfeld, † 11. September 1845, Grhzgl. bad. Hauptmann, verm. 1. August 1834 mit Pauline Wieland aus Durlach [geb. 22. März 1813, † 24. September 1856]).

Kinder: 1) Felix Victor, geb. 3. Mai 1835 zu Karlsruhe, Grhzgl. bad. Kammerherr, Kön. preuß. Rittmeister a. D., verm. 9. Oktober 1866 mit

Amalia, geb. 6. November 1847, des † Friedrich von Porbeck, Grhzgl. bad. Generalleutnants a. D., und dessen zweiter Gemahlin Sofie geb. Steinwachs Tochter. [Freiburg im Breisgau.]

Kinder: (1) Luise Sofie Amélie Emma, geb. 29. Dezember 1867 zu Karlsruhe.

(2) Ernst Heinrich Friedrich, geb. 28. Juli 1870 zu Karlsruhe.

(3) Hans, geb. 27. Juni 1874 zu Sulzfeld.

2) Helene Amalie, geb. 27. April 1838 zu Karlsruhe, verm. 19. März 1857 mit Wilhelm Grafen von Reichenbach-Lessonitz († 19. Januar 1866), Besitzer der Güter Wisenz und Unter-Moschtienitz im Kreise Hradisch in Mähren.

2. † Carl Friedrich August Victor (geb. 24. Juni 1812 zu Sulzfeld, † 28. Mai 1870, Grhzgl. bad. Hauptmann a. D., verm. I) 13. Juni 1840 mit Rosa Aimée [geb. 9. November 1819 zu Vitry; geschieden; † 1883 zu Achern in Baden], des † Nicolas von Massias,

Kön. französ. Gesandten zu Karlsruhe, Tochter; II) mit Erneſtine Franck [† 1883]).

Töchter 1r Ehe: 1) Luiſe, geb. 24. März 1841 zu Karlsruhe. [Baden-Baden.]

2) Julie, geb. 15. April 1842 zu Karlsruhe, Hofdame der Prinzeſſin Katharine von Württemberg.

3. Marie, geb. 3. Dezember 1816 zu Karlsruhe, Stiftsdame zu Karlsruhe.

Gohr (Gohren) von Nahrstett.

[Katholiſch. — Bayern und Elſaß. — Altmärkiſcher Adel der vormaligen reichsunmittelbaren Ritterſchaft im Elſaß; franzöſiſche Anerkennung des Freiherrenſtandes 6. Auguſt 1773, eingetragen in die Kön. bayr. Adelsmatrikel bei der Freiherrenklaſſe 22. Mai 1813. — Beſchreibung des Wappens und geſchichtl. Notiz im Jahrg. 1860, S. 250.]

Ludwig Freiherr von Gohren, geb. . . . . 18 . . . ., Kön. bayr. Rittmeiſter a. D. [München, Schwabing.]

Schweſter.

Eliſe, geb. . . . . [München.]

Eltern.

† Ludwig Friedrich Lorenz (geb. 16. Auguſt 1790, † 30. Oktober 1854, Kön. bayr. Kämmerer und Oberſt, verm. I) mit Karoline Thyodore Maria von Berthonier [geb. 20. Februar 1805, † 26. September 1832], II) mit Caroline . . . . .

Großeltern.

† Ludwig Joſef Moritz (geb. 22. September 1749, † 19 März 1818, Kön. bayr. Kämmerer, Wirkl. GRat und Oberſthofmarſchall, verm. mit Johanna Karoline von Anthing [†]).

Großvatersbruder.

† Franz Sebaſtian Karl (geb. 29. November 1759, † 2. April 1831, Kön. bayr. Kämmerer, verm. 13. Oktober 1786 mit Maria Anna Franziska Freiin von Schönau [†]).

Sohn: † Joſef Anton Baptiſt (geb. 3. September 1793, † 30. Januar 1876, Gutsbeſitzer auf Wattwiller im Elſaß, Kön. bayr. Kämmerer, verm. I) 24. Auguſt 1824 mit Clara [geb. 1807, † 1826], des † Kaiſerl. franzöſ. Oberſt Paradin de Pechery und der † Julie geb. Freiin von Neuenſtein-Rodeck Tochter; II) 22. Septbr. 1831 mit Anna Maria Thereſia Caroline Gräfin Barbier von Schroffenberg [geb. 30. September 1811, † 16. April 1875]).

Töchter 2r Ehe: 1) Maria Anna Antonia Caroline, geb. 3. September 1832, verm. 15. Juli 1851 mit Haſſo Frhrn von Reinach auf Hirzbach im Oberelſaß.

2) Franziska Joſephina Maria, geb. 5. Mai 1838, verm. 18. April 1860 mit Alphons Marquis de Jouffroy d'Abbans, Generalkommandanten von Troyes in Frankreich.

Goldstein von Berge

(a. d. H. der Herren von Boetzig, obersächsischen Uradels).

[Evangelisch. — Preußen. — Kursächs. Genehmigung zur Namen- und Wappenvereinigung „(Boetzig-) Goldstein" 5. September 1761, kön. preuß. Erlaubnis zur Namenvereinigung „Goldstein von Berge" d. d. Berlin 24. Mai 1823 (für Carl Maximilian Friedrich Frhrn von Goldstein). — Beschreibung des Wappens und geschichtl. Übersicht im Jahrg. 1877, S. 258.]

Carl Gustav Adolf Freiherr Goldstein von Berge, geb. 16. April 1806 zu Dresden (des † Frhrn Carl Maximilian Friedrich Sohn), Kön. preuß. Premierleutnant a. D., verm. mit Johanna Dorothea Heider († 5. Januar 1874).

Geschwister.

1. † Carl Bruno († 1. April 1861 zu Lissa), Kön. preuß. Premierleutnant und schleswig-holstein. Hauptmann a. D., zuletzt Bahnhofsinspektor zu Deutsch-Lissa, verm. im Oktober 1843 mit Caroline, geb. 31. August 1819 zu Göttingen, des † Kön. bayr. Hauptmanns von Moltke und der Caroline geb. von Hanstein a. d. H. Rottenbach Tochter. [Lissa.]
2. Ida, geb. 181., verm. I) mit Dr. Gilli (geschieden); II) mit Arwed von Linsingen, Erbherrn auf Viatrow bei Stolp in Pommern († 12. März 1847).
3. Carl Julius, geb. 11. Mai 1815, Kön. preuß. Hauptmann a. D. und vormal. Oberinspektor der Garnisonverwaltung zu Torgau, verm. 26. Juli 1864 mit Charlotte, geb. 15. Dezember 1822 (katholisch), des † Friedrich von Bieszkowski, Kön. preuß. Majors, und der Charlotte geb. Freiin von Stillfried und Rattonitz Tochter. [Patschkau.]
4. Rosalie, geb. 181.. [Freienwalde a. d. Oder im Reg.-Bezirk Potsdam.]
5. Malwine, geb. 181.. [Freienwalde a. d. Oder.]

Goltz, von der.

[Evangelisch. — Preußen. — Näheres über die Standeserhebungen im Jahrg. 1866, S. 313; Beschreibung des Wappens und geschichtl. Übersicht im Jahrg. 1855, S. 196; vgl. auch den gleichnamigen Artikel im Taschenbuch der Gräfl. Häuser und im Handbuch dazu.]

I. (Weiße) Linie von Reppow.

1. Ast, Heinrichsdorf.

(S. Taschenbuch der Gräfl. Häuser.)

2. Ast, Sortlack.

1) Zweig Leistenen.

Alexander Georg Theodor Carl Freiherr von der Goltz, geb. 13. Juli 1832 (des 28. April 1870 † Frhrn Alexander, Kön. preuß.

Oberstleutnants a. D., Sohn), Kaiserl. deutscher Geh. Oberregierungsrat im Ministerium für Elsaß-Lothringen, Vorstand der Gefängnisverwaltung und Mitglied des Direktoriums der Kirche augsburgischer Konfession, verm. 2. November 1861 zu Wernigerode mit

Albertine Mathilde Auguste Charlotte, geb. 27. Februar 1835, des † Ernst von Sommerfeld, Kön. preuß. Generalmajors a. D, und der Julie Auguste Theodore geb. Gebser Tochter. [Straßburg im Elsaß.]

Söhne: 1. Hans Alexander Ernst August, geb. 2. Juli 1864 zu Mettmann, Kaiserl. Regierungsassessor und Leutnant der Reserve des Inf.-Reg. Nr. 138, verlobt mit Gertraud von Schulze-Gävernitz. [Straßburg im Elsaß.]

2. Alexander Theodor Engelbert Wilhelm, geb. 14. September 1867 zu Mettmann, Kunstgärtner zu Speyer.

3. Waldemar Alexander Gustav Maximilian, geb. 8. Juni 1870 zu Mettmann, stud.

Brüder.

1. Hermann Alexander Georg Maximilian, geb. 17. März 1835, Dr. und ordentl. Professor der Theologie, Propst zu St. Petri, Kön. preuß. Ober-Konsistorialrat und Mitglied des Evangelischen Ober-Kirchenrats zu Berlin, verm. 26. August 1863 zu Koblenz mit

Anna Helene Bernhardine Elise Friederike von Delius, geb. 15. August 1837, des † Carl Heinrich Eduard Friedrich Delius, Kön. preuß. Regierungsvizepräsidenten zu Koblenz, und der † Charlotte geb. von Ammon Tochter. [Dieselbe ward s. d. Berlin 4. März 1863 mit Mutter und Geschwistern von Sr. Maj. König Wilhelm I. von Preußen in den Adelstand erhoben.]

Kinder: 1) Marie Charlotte Anna Bertha, geb. 15. Januar 1868 zu Basel.

2) Eduard Alexander, geb. 31. Juli 1870 zu Langenbruck bei Basel, stud. theol.

3) Alexander, geb. 23. August 1872 zu Langenbruck bei Basel.

4) Otto Alexander Adolf Hermann, geb. 8. Juni 1875 zu Bonn.

5) Anna Charlotte Luise Wilhelmine, geb. 30. Mai 1878 zu Berlin.

2. Theodor Alexander Georg Ludwig, geb. 10. Juli 1836, Dr. phil., ordentl. Professor der Landwirtschaft und Direktor der landwirtschaftlichen Lehranstalt an der Universität zu Jena, verm. 23. Juli 1869 zu Königsberg in Ostpreußen mit

Bertha Freiin von der Goltz, geb. 29. März 1838 (s. 2) Zweig).

Tochter: Maria Theodora, geb. 29. Oktober 1870 zu Königsberg in Ostpreußen.

Großvatersbruder.

† Ferdinand Friedrich (geb. 3. September 1773, † 30. August 1813 zu Jauer, Kön. preuß. Major und Kommandeur des 12. Reserve-Inf.-Reg., verm. 11. März 1795 mit Eleonore Charlotte von Szenska [geb. 10. Oktober 1772, † 27. November 1856 zu Stift Heiligengrabe]).

Sohn: † August Eduard (geb. 25. September 1802 zu Königsberg i. Pr., † 27. September 1873 zu Bonn), Kön. preuß. Generalleutnant z. Disp., verm. 29. August 1839 mit

Emily Mildred Barclay, geb. 26. Mai 1807 zu London. [Onkel a. Rhein.]

Adoptivtochter: Mary Anna Emilie Charlotte Clementine, geb. 30. Juli 1836 zu Erwitten (leibliche Tochter des † Kön. preuß. Justizamtsassessors Epping zu Erwitten und dessen Gemahlin M. A. E. E. geb. Barclay, Schwester der Gemahlin des Adoptivvaters) [dieselbe ward laut Kabinettsordre d. d. Berlin 29. April 1861 unter dem Namen „von der Goltz" von Sr. Maj. König Wilhelm I. von Preußen in den Freiherrenstand erhoben].

2) Zweig Fingalten.

[Erlaubnis zur Führung des Freiherrentitels laut kön. preuß. Kabinettsordre d. d. 15. Dezember 1859 für den Frhrn Gustav Heinrich († 25. Dezember 1870, s. unten).]

Friedrich Gustav Freiherr von der Goltz, geb. 17. August 1830 (des 23. Dezember 1870 † Frhrn Gustav, Kön. preuß. Generalleutnants z. Disp. ꝛc., Sohn), Kön. preuß. Generalleutnant z. Disp., verm. I) 22. Juni 1855 mit Johanna von Radecke (geb. 24. Juni 1833, † 28. Januar 1858); II) 10. Juni 1863 zu Danzig mit

Margarethe, geb. 18. Mai 1839, des Robert von Blumenthal, vormal. Kön. preuß. Regierungspräsidenten zu Sigmaringen, Tochter. [Potsdam.]

Kinder: a) 1r **Ehe:** 1. Anna Johanna, geb. 22. Januar 1858, verm. 12. April 1878 zu Mannheim mit Emil Frhrn von Stockhorner von Starein, Grhzgl. bad. Kammerherrn und Oberamtsrichter zu Bruchsal.

— b) 2r **Ehe:** 2. Elma Hedwig, geb. 15. September 1864 zu Bonn.

3. Caroline Charlotte, geb. 8. November 1865 zu Frankfurt a. M.

4. Curt Gustav, geb. 28. Mai 1868 zu Ohlau, Kön. preuß. Leutnant im 1. Garderegiment zu Fuß.

5. Agnes Elisabeth, geb. 16. August 1869 zu Ohlau.

6. Elsbeth Frida, geb. 31. Januar 1871 zu Ohlau.

7. Marie Hedwig, geb. 16. März 1872 zu Mannheim.

8. Marie Albertine, geb. 5. August 1874 zu Mannheim.

9. Charlotte Elisabeth, geb. 8. Februar 1877 zu Mannheim.

10. Johanna Margarethe, geb. 14. Oktober 1878 zu Mannheim.

Erschwister.

1. Bertha, geb. 5. November 1828, verm. 4. September 1851 mit Wilhelm von Radecke auf Redden in Ostpreußen.

2. Max Gustav, geb. 31. Mai 1833, Rittergutsbesitzer auf Sardienen bei Preuß.-Eylau, Kön. preuß. Rittmeister a. D., verm. I) 27. Oktober 1854 mit Johanna Braemer (geb. 12. Juli 1836, † 14. Januar 1858); II) 26. September 1860 zu Rudnik mit

Hedwig, geb. 10. Juli 1842, des Eduard von Selchow auf Pommerswitz, Schonowitz ꝛc. in Oberschlesien, Kön. preuß. Kammerherrn, und der Wilhelmine geb. von der Marwitz, Gutsfrau auf Rudnik und Ponientzitz in Oberschlesien, Tochter.

Kinder: a) 1r **Ehe:** 1) Hans Gustav, geb. 18. September 1855, Kön. preuß. Hauptmann vom Generalstab der Armee, im Generalstab des XVI. Armeekorps, verm. 29. September 1887 mit

Elisabeth, geb. 25. Januar 1868, des Korvettenkapitäns z. Disp. Rohr von Hallerstein und der Dorinde geb. Braemer Tochter.
Tochter: Hertha, geb. 14. Juni 1889 zu Berlin.
— b) 2r Ehe: 2) Frida Maximiliane, geb. 23. März 1862 zu Münster.
3) Marie, geb. 23. Juni 1864 zu Münster.
4) Gustav Wasa, geb. 9. September 1867 zu Sardienen, Kön. preuß. Leutnant im Ulanenreg. Graf zu Dohna (1. ostpreuß.) Nr. 8.
5) Else, geb. 29. Oktober 1874 zu Sardienen.

Vatersbruder.

† Wasa Aristides (geb. 1806, † 26. September 1874 zu Königsberg i. Pr.), Kön. preuß. Generalleutnant z. Disp., verm. mit
Jacobine Oltersdorf, geb. 24. Januar 1819. [Königsberg i. Pr.]

Großvatersbruder.

† Hans Wilhelm Abraham Henning (geb. 11. März 1767, † 12. Mai 1861, Kön. preuß. Major a. D., verm. mit Caroline von Szenska [geb. 20. September 1770, † 7. März 1833]).
Kinder: 1. † Ferdinand (geb. 1. Januar 1801, † 15. Januar 1848 zu Berlin, Kön. preuß. Major und Kommandeur des 1. Bataillons vom 3. Landwehrregiment, verm. 4. Juli 1837 mit Therese Gräfin von der Goltz a. d. H. Klausdorf [geb. 17. Dezember 1812, † 12. Mai 1891 zu Groß-Tabarz]).
Kinder: 1) Bertha Agnes Therese, geb. 29. März 1838, verm. 23. Juli 1869 zu Königsberg i. Pr. mit Theodor Frhrn von der Goltz, Dr. phil. und ordentl. Professor an der Universität Jena (s. 1) Zweig).
2) Carl Ferdinand Eduard, geb. 12. Mai 1842, Dr. jur., Kön. preuß. Landrat des Kreises Geilenkirchen, Reg.-Bezirks Aachen.
3) Maria Caroline Therese, geb. 31. Dezember 1843.
2. Luise, geb. 6. November 1809, verm. mit dem Prediger Hitzigrath zu Berlin (†).

3) Zweig Domnau.

Colmar Freiherr von der Goltz, geb. 12. August 1843, Kön. preuß. Oberstleutnant z. Disp., dermalen in Kaiserl. ottomanischen Diensten als Generalmajor, Pascha und Inspektor sämtlicher türkischen Militärbildungsanstalten, verm. 11. Oktober 1867 zu Berlin mit
Therese Darguth, geb. 20. November 1843.
Kinder: 1. Katharina, geb. 11. April 1869 zu Berlin.
2. Colmar, geb. 5. Oktober 1870 zu Orschen in Ostpreußen.
3. Gertrud, geb. 6. April 1872 zu Potsdam.
4. Fritz, geb. 25. Oktober 1873 zu Berlin.
5. Eva, geb. 25. Februar 1875 zu Berlin.

Mutter.

Palmyre geb. Schubart, geb. 14. April 181., verm. 1840 mit dem Frhrn Erhard auf Fabiansfelde in Ostpreußen († 6. August 1849), Kön. preuß. Leutnant a. D. (war verm. in erster Ehe mit Caroline Benwig [† vor 1841 kinderlos]).

Vatersbruder.

† Amadeus Bogislav Ferdinand (geb. 11. Februar 1804, †23. März 1851 zu Berlin) Rittergutsbesitzer, Kön. preuß. Premierleutnant a. D., verm. 8. Mai 1832 mit

Luise Hempel, geb. 13. März 1812.

Kinder: 1. † Richard Friedrich Josef Ferdinand (geb. 25. Mai 1833, † 5. Februar 1885), Kön. preuß. Oberst und Kommandeur des 2. schles. Grenadierregiments Nr. 11, verm. 21. April 1871 zu Berlin mit

Claudine, geb. 1. Mai 1833 zu Frankfurt a. d. O., des † Kön. preuß. Oberförsters August von Zychlinski und der † Wilhelmine geb. Holtz Tochter.

Sohn: Achim, geb. 14. November 1873 zu Paderborn, Kön. preuß. Avantageur im Kaiser Alexander Garde-Grenadierregiment Nr. 1.

2. Max Leopold Otto Ferdinand, geb. 19. April 1838, Vizeadmiral und kommandierender Admiral in der Kaiserl. deutschen Marine, verm. 19. April 1868 zu Berlin mit

Clara, geb. 20. April 1844, des † Moritz von Kries, Kön. preuß. Regierungspräsidenten a. D., und der Malwine geb. Jachmann Tochter.

Kinder: 1) Moritz Ferdinand Max Joachim, geb. 27. Januar 1869 zu Kiel, Kön. preuß. Leutnant im Kaiser Alexander Garde-Grenadierregiment Nr. 1.

2) Richard Otto Max Rüdiger, geb. 10. April 1870 zu Berlin, Unterleutnant in der Kaiserl. Marine, an Bord S. M. S. „Baden".

3) Malwina Luise Clara Irmgard, geb. 4. März 1871 zu Berlin.

4) Gabriele Bertha Adele Clara, geb. 1. Oktober 1872 zu Berlin.

5) Mara Clara, geb. 22. Oktober 1874 zu Oldenburg.

3. Adele, geb. 3. April 1839.

4. Paul Moritz Julius Ferdinand, geb. 21. Oktober 1843, Kön. preuß. Major a. D., verm. 19. Februar 1866 zu Owidz in Westpreußen mit

Bertha Knuht, geb. 184 . . [Berlin.]

4) Zwig, vormals auf Mertensdorf.

Gustav Erhard Ferdinand Friedrich Freiherr von der Goltz, geb. 29. April 1840 (des 26. April 1865 † Frhrn Gustav Sohn), Kön. preuß. Leutnant a. D., verm. 7. November 1861 zu Owidz in Westpreußen mit

Clara, geb. 184 . , des Kön. preuß. Leutnants a. D. Knuht zu Owidz bei Pr.-Stargardt Tochter.

Geschwister.

1. Emma Theodore Luise, geb. 31. Dezember 1846.

2. Oscar Theodor Hermann Julius, geb. 10. März 1848.

3. † Max Adam Wasa (geb. 26. Februar 1854, † 28. Oktober 1890 zu Bad Oeynhausen, Kön. preuß. Hauptmann a. D.).

Vatersgeschwister.

1 † Julius Hermann (geb. 15. April 1809, † 20. Juli 1856, Kön. preuß. Major à la suite des 1. [Leib-] Husarenregiments und Ab-

jutant beim Chef des Generalstabs der Armee, verm. mit Emilie von Wegern [geb. 16. Januar 1808, † 8. Januar 1889]).
Kinder: 1) Emilie, geb. 2. April 1833, verm. 27. Dezember 1862 zu Berlin mit Georg Carl August Friedrich von Warburg, Kön. preuß. Kammerherrn und Major a. D.
2) Antonie, geb. 24. August 1834, verm. 30. November 1853 mit Anton Frhrn von der Goltz auf Kallen (s. II. 1).
3) Marie, geb. 29. Januar 1836, verm. 14. Oktober 1862 zu Berlin mit Hans Junghans, Pastor zu Werder bei Jüterbog.
4) † Max (geb. 26. September 1837, † 26. Oktober 1883), Kön. preuß. Hauptmann a. D., verm. 29. Dezember 1873 zu Berlin mit
Clara, des Carl Daniel Wolff zu Berlin Tochter. [Neuruppin.]
Töchter: (1) Caroline Elise Charlotte Gertrud, geb. 3. November 1874.
(2) Marie Helene Alice, geb. 7. April 1876.
5) Nanny, geb. 19. Oktober 1838, verm. mit Wilhelm von Wegern zu Berlin († 28. August 1886).
6) Gertrud, geb. 19. Dezember 1846, verm. 12. Mai 1869 zu Berlin mit Dr. med. Paul Hagens, Kön. preuß. Stabsarzt im 2. posenschen Inf.-Reg. Nr. 19.
7) Magdalene, geb. 19. Februar 1850, verm. 16. Februar 1874 zu Berlin mit Richard Schütze, Kön. preuß. Hauptmann im 4. Garderegiment zu Fuß.
8) Elisabeth, geb. 2. April 1851, verm. 16. Februar 1874 zu Berlin mit Hans von Chorus, Kön. preuß. Major, aggregiert dem 4. niederschlesischen Inf.-Reg. Nr. 51.

2. Albertine Eleonore Nanny, geb. 27. November 1811, verm. I) 4. September 1829 mit August Frhrn von der Trenck genannt von Königsegg († 12. Dezember 1836); II) mit Hermann von Hirsch, Kön. preuß. Geh. Regierungsrat zu Königsberg i. Pr. (†).
3. Antonie, geb. 16. Januar 1814, verm. mit Ferdinand von Wedell zu Althof bei Allenburg († 22. Mai 1875).

5) Zweig, vormals auf Sortlack.

(Siehe Taschenbuch der Gräfl. Häuser.)

6) Zweig, Groß-Lauth.

Eckard Leonhard Freiherr von der Goltz, geb. 13. März 1815 (des 23. November 1769 geb. und 11. März 1844 zu Bromberg † Frhrn Alexander Friedrich, Kön. preuß. Rittmeisters a. D., Sohn), verm. I) 1. Februar 1844 mit Amalie Hepner (geb. 27. Juli 1826, † 24. August 1855); II) 18. Juni 1857 zu Potsdam mit
Agnes Pfannenschmied, geb. 12. Februar 1820. [Drzenczewo bei Sandberg im Reg.-Bezirk Posen.]
Kinder: a) 1r Ehe: 1. Johanna Bertha, geb. 5. April 1845.
2. Friedrich Wilhelm Georg Marian Leonhard, geb. 17. März 1847 zu Stoszewo im Kreise Strasburg, Kön. preuß. Hauptmann in der 7. Gend.-Brigade, verm. 6. Juli 1872 zu Bielefeld mit
Auguste Bozy, geb. 27. Juni 1850 zu Bielefeld.
3. Maria Ernestine Henriette Amalie, geb. 13. Januar 1849.

4. Carl Alexander Friedrich Rudolf, geb. 27. April 1850, Besitzer von Dlugimost im Reg.-Bez. Marienwerder, verm. 22. Mai 1877 mit Emilie Thimm.
   Kinder: 1) Harry, geb. 4. Mai 1878.
   2) Georg Kuno, geb. 23. April 1880.
   3) Marie, geb. 22. Dezember 1882.
5. Paul Georg Kuno, geb. 8. Oktober 1851, Kön. preuß. Hauptmann und Kompaniechef im Königin Augusta Garde-Grenadierregiment Nr. 4.
6. Helene, geb. 18. November 1854.

— b) 2r Ehe: 7. Eva, geb. 11. Mai 1863 zu Gorczenice.

Brüder.

1. † Albert Carl Friedrich (geb. 6. November 1808, † 31. Mai 1864, Kön. preuß. Premierleutnant a. D.), verm. 19. Dezember 1846 mit Emma von Kurowsky, geb. 18. Dezember 1820.
   Tochter: Hulda Henriette Leocadie Olga Albertine, geb. 3. Februar 1851.
2. Eduard Kuno, geb. 5. Februar 1817, Kön. preuß. General der Infanterie z. Disp., verm. 31. Dezember 1849 mit Helene Freiin von Troschke, geb. 29. März 1826. [Haus Fülme in Westfalen.]
   Kinder: 1) Georg-Konrad Heinrich Albert Kuno, geb. 1. September 1852, Ehrenritter des Johanniterordens, Kön. preuß. Hauptmann im Inf.-Reg. Prinz Friedrich der Niederlande (2. westfäl.) Nr. 15, kommandiert als Adjutant zur 7. Grhzgl. hess. (25.) Division, verm. 19. Oktober 1881 zu Eisbergen mit Susanne geschiedener von Bannasch (geb. 27. Februar 1855, † 10. März 1891 zu Darmstadt), des † Hermann von Hirsch, Kön. preuß. Geh. Regierungsrats zu Königsberg in Ostpreußen, und der Nanny verwitwet gew. Freifrau von der Trenck genannt von Königsegg, geb. Freiin von der Goltz Tochter.
   2) Hans Joachim Rüdiger, geb. 16. August 1856, Kön. preuß. Premierleutnant im niederrhein. Füsilierregiment Nr. 39.
   3) Alice Maria Clara, geb. 4. September 1859.

Vatersbrüder.

1. † Ludwig George Wilhelm (geb. 8. März 1773, † 23. Januar 1831 zu Bischofsburg, Kön. preuß. Hauptmann a. D., verm. 17. Mai 1811 mit Caroline von Woisky [geb. 12. April 1792, † 29. Juli 1850]).
   Kinder: 1) † Oscar (geb. 28. Oktober 1818, † 14. August 1879, Kön. preuß. Rechnungsrat bei der Provinzial-Institutenkasse zu Posen, verm. 24. Mai 1852 mit Bertha Tritschler [geb. 29. März 1824, † 20. Juni 1872]).
      Kinder: (1) Antonie, geb. 25. März 1853, verm. 18. April 1876 mit Gustav Köhler, Kaufmann zu Berlin.
      (2) Selma, geb. 20. September zu 1854, verm. 5. Juli 1873 zu Posen mit Max Kranz, Gymnasiallehrer zu Posen.
      (3) Arthur, geb. 12. August 1857.
      (4) Bertha, geb. 13. April 1862.
      (5) Maria, geb. 15. August 1865.
      (6) Anna, geb. 3. Dezember 1866.

2) † Moritz (geb. 20. Mai 1820, † 17. Februar 1881), Kön. preuß. Generalleutnant z. Disp., verm. 2. September 1878 zu Marienwerder in Westpreußen mit
Caroline Marie, geb. 26. Februar 1852, des Kön. preuß. Oberlandesgerichtsrats Kah zu Marienwerder einziger Tochter. [Erfurt.]
Sohn: Georg Konrad, geb. 18. Juni 1879 zu Erfurt.
3) Kunigunde, geb. 20. Juni 1825, verm. 9. April 1849 mit Carl Elsasser, Kön. preuß. Geh. Oberregierungsrat bei der Kaiserl. deutschen Telegraphendirektion zu Berlin.
4) Wilibald, geb. 8. August 1829, Kön. preuß. Generalmajor z. Disp., verm. 12. April 1860 zu Graudenz mit
Emilie Caroline Cäcilie von der Osten-Sacken, geb. 18. August 1839.

2. † Fabian Friedrich Ferdinand (geb. 27. Februar 1776, † 10. Mai 1857, Kön. preuß. Major a. D., verm. 1. Mai 1821 mit Auguste verwitweter von Förster, geb. Weidinger [geb. 16. Juli 1800; kathol.; † 29. Januar 1872 zu Glatz]).
Kinder: 1) Ferdinand, geb. 14. Januar 1822, Ehrenritter des Johanniterordens, Kön. preuß. Hauptmann a. D., verm. mit
Elise Spill, geb. 21. Oktober 1832.
2) Clementine, geb. 13. Januar 1823 (katholisch), verm. im September 1845 mit Eduard Struschka († 17. Mai 1868), K. K. Domänenrat zu Pawlowicz bei Saitz in Mähren.
3) Rosa, geb. 21. Juli 1826 (katholisch). [Glatz.]

3. † Johann August Alexander (geb. 14. Septbr. 1777, † 4. April 1814, Kön. preuß. Rittmeister a. D., verm. mit Friederike von Drosedow, geb. 1788; war wiederverm. mit Steinkeller [†].
Tochter: Agnes Cöleſtine Eudoxia, geb. 5. Oktober 1812.

3. Aſt, Giesen.

Carl Eduard Joachim Rüdiger Freiherr von der Goltz, geb. 17. Juli 1837 (des 4. Juli 1865 † Frhrn Carl Georg August, Kön. preuß. Landesdirektors der Neumark zc., Sohn), Herr auf Kreitzig im Kreiſe Schievelbein, auf Zietlow im Kreiſe Belgard und auf Langhof und Latzig im Kreiſe Deutſch-Krone, Dr. jur., Kön. preuß. Landesdirektor von Pommern, verm. 27. März 1868 zu Berlin mit Marie Ulrike Charlotte Emilie (geb. 18. September 1846, † 19. August 1871 zu Kreitzig), des † August von Bassewitz auf Schimm in Mecklenburg-Schwerin und Deutſch-Plaſſow in Pommern, Kön. preuß. Majors a. D., und der Anna geb. von Gerlach Tochter.

Söhne: 1. Joachim Rüdiger, geb. 1. März 1869 zu Kreitzig,
2. Magnus Carl Joachim Rüdiger, geb. 23. März 1870 zu Kreitzig.
} Beſitzer des Rittergutes Deutſch-Plaſſow im Kreiſe Stolp in Pommern.

II. (Schwarze) Linie: von Wuhrow.

1. Aſt, Curtow.

Anton Friedrich Leopold Freiherr von der Goltz, geb. 4. November 1828 (des 8. März 1859 † Frhrn Ferdinand auf Kallen, Ehren-

ritters des Johanniterordens, Sohn), auf Kallen nebst Vorwerken (5000 Morgen) bei Fischhausen im Reg.-Bezirk Königsberg in Ostpreußen, verm. 30. November 1853 mit

Antonie Freiin von der Goltz, geb. 24. August 1834 (s. I. 2. 4).

Kinder: 1. Fritz Ferdinand Julius, geb. 4. November 1856, auf Teugen (2000 Morgen), Kreis Heiligenbeil.

2. Anna Marie Leopoldine Erhardine, geb. 10. März 1858 zu Kallen, verm. 20. Juni 1879 daselbst mit Albrecht von Glasow, Kön. preuß. Leutnant der Reserve des Kürassierregiments Graf Wrangel (ostpreuß.) Nr. 3.

3. Gertrude Margarethe Emilie Nanny, geb 18. November 1859, verm. 10. Oktober 1888 mit Gustav Gerlach, Rittergutsbesitzer auf Klingenberg, Kreis Friedland, Ostpreußen.

4. Curt Rudolf Hans, geb. 3. August 1861 zu Kallen, auf Gompehnen (1800 Morgen), Kreis Fischhausen, Kön. preuß. Leutnant der Reserve des Kürassierregiments Graf Wrangel (ostpreuß.) Nr. 3, verlobt im Juni 1891 mit Adele, des D. von Steegen auf Klein-Steegen und der Minna geb. Freiin Schenck zu Tautenburg Tochter.

5. Erich Georg Max, geb. 8. Juni 1865, Kön. preuß. Leutnant im ostpreuß. Dragonerregiment Nr. 10, verm. 27. Juni 1891 zu Malschöwen mit

Elisabeth, des Kön. preuß. Oberstleutnants a. D. von Queis und der .... geb. Schenck zu Tautenburg Tochter.

6. Margarethe Alexandrine Friederike, geb. 28. September 1866.

7. Georg Max Anton, geb. 18. Februar 1868.

8. Katharina Clara Frida Helene, geb. 27. April 1873.

Geschwister.

1. Friedrich Wilhelm Johann Peter Theodor, geb. 14. Oktober 1831, Besitzer (seit 1860) der Rittergüter Mertensdorf und Sortlack im Kreise Friedland in Ostpreußen (Sortlack seit ca 1550 und Mertensdorf seit 1803 im Besitz der Familie; zusammen 3900 Morgen), verm. 26. September 1866 mit

Emma Freiin von Stark, geb. 25. September 1836. [Mertensdorf bei Friedland in Ostpreußen.]

Tochter: Elisabeth Caroline Emma, geb. 25. April 1871 zu Mertensdorf.

2. Marie Caroline Elisabeth, geb. 14. Oktober 1835, verm. 19. Juli 1852 mit Carl Friedrich Boguslaw von Below a. d. H. Rutzau in Westpreußen († 14. Febr. 1875), Besitzer von Serpenten (1400 Morgen) bei Gumbinnen und von der Albrechtshöhe bei Königsberg i. Pr., Kön. preuß. Premierleutnant a. D.

3. Carl Ludwig Ferdinand, geb. 3. Dezember 1837, Besitzer von Wolfshöhe bei Nordenburg, Kön. preuß. Oberstleutnant a. D., verm. 1) 12. Mai 1861 mit Ernestine von Domhardt (geb. 26. November 1843, geschieden); II) 22. Juli 1890 mit

Hulda verw. von Metzsch, geb. von Katte.

Kinder 1r Ehe: 1) Doris, geb. 21. April 1864.

2) Siegfried, geb. 28. Dezember 1870 zu Westendorf bei Maldeuten in Ostpreußen.

Vatersbruder.

† Friedrich August Ferdinand († 27. Oktober 1852 zu Berlin, Kön. preuß. Oberstleutnant a. D., verm. 19. Mai 1816 mit Henriette von der Marwitz [geb. 21. September 1795, † 27. Juli 1870]).

Kinder: 1. Otto Heinrich Alexander Erdmann, geb. 27. August 1823, Kön. preuß. Premierleutnant und Obersteuerkontrolleur a. D., z. Z. Generalagent der Versicherungsgesellschaft „Deutscher Phönix" zu Halle a. d. Saale, verm. I) mit Emma Hergaß († 11. November 1861); II) 5. Mai 1863 zu Belgern mit
Clara Schmidt, geb. 184..
Kinder: a) 1r Ehe: 1) Hedwig, geb. 28. September 1850.
2) Anna, geb. 21. Mai 1852, verm. 25. Juli 1882 zu Anderbeck bei Badersleben mit Theodor Schlaaff, Pastor zu Tottleben bei Langensalza.
3) Helene, geb. 11. Juni 1854.
4) Marie, geb. 4. Oktober 1857.
— b) 2r Ehe: 5) Hans Joachim Ferdinand Erdmann, geb. 29. März 1867 zu Nordhausen, Kön. preuß. Leutnant a. D.
6) Curt, geb. 31. Juli 1868 zu Nordhausen.
7) Martha, geb. 2. November 1870 zu Nordhausen.
8) Erich, geb. 14. April 1873 zu Nordhausen.
9) Gertrud, geb. 26. Juli 1874 zu Nordhausen.
10) Otto, geb. 2. Dezember 1875 zu Aschersleben.
2. Henriette, geb. 13. Februar 1825.
3. † Marie (geb. 1. Dezember 1828, † 4. Januar 1890 zu Zehdenick, verm. 1849 mit dem Kön. preuß. Major von Stückradt [† im August 1850]).
4. Anna, geb. 22. November 1830, verm. 1853 mit dem Kön. preuß. Regierungsrat von Schuckmann zu Breslau.
5. Elisabeth, geb. 3. September 1835.

2. Ast, Clausdorf.

[Stammtafel im Jahrg. 1886, S. 322.]

1) Zweig.

a) Unterzweig Schellin.

[Erlaubnis zur Wiederannahme des Freiherrlichen Titels laut kön. preuß. Kabinettsordre d. d. Berlin 31. Dezember 1883 (für den Fehrn Curt Heinrich August, Kön. preuß. Leutnant a. D., und seine beiden Brüder Oskar Heinrich Rüdiger, damaligen Kön. preuß. Leutnant im thüring. Ulanenregiment Nr. 6, und Waldemar Heinrich Wilhelm, Kön. preuß. Leutnant im 1. westfäl. Husarenregiment Nr. 8, s. unten).]

Oskar Heinrich Rüdiger Freiherr von der Goltz, geb. 18. Dezember 1852, Kön. preuß. Rittmeister und Eskadronschef im Kürassierregiment Königin (pomm.) Nr. 2, verm. 12. Juli 1882 zu Langensalza mit
Clara, geb. 28. Januar 1856, des Fabrikbesitzers Eduard Weiß zu Langensalza und einer geb. Weiß Tochter.

Kinder: 1. Konrad Heinrich Eduard, geb. 10. Dezember 1883 zu Mühlhausen in Thüringen.
2. Irmgard Clara Maria, geb. 31. Januar 1885 zu Pasewalk.
3. Ursula Clara Agnes, geb. 10. Juli 1886 zu Pasewalk.
4. Magda Clara Emilie Helene, geb. 26. August 1890 zu Pasewalk.

Brüder.

1. † Curt Heinrich August (geb. 7. August 1850, † 27. Februar 1885), Kön. preuß. Leutnant a. D., verm. mit
Elisabeth, geb. 9. August 1860, des ..... Runge, Gymnasiallehrers zu Landsberg a. d. Warthe, und der ..... geb. Schirach Tochter. [Schneidemühl im Reg.-Bezirk Bromberg.]
2. Waldemar Heinrich Wilhelm, geb. 12. Mai 1856, Kön. preuß. Premierleutnant im 1. westfäl. Husarenregiment Nr. 8, verm. 30. November 1881 zu Bromberg mit
Luise, geb. 3. August 1859, des Dionysius Klawiter auf Slawencin bei Inowraclaw, Kön. preuß. Premierleutnants a. D., und einer geb. Wiarkert Tochter.
Kinder: 1) Carola Agnes Emilie Luise, geb. 22. März 1883 zu Neuhaus im Reg.-Bezirk Minden.
2) Curt Konrad Heinrich Dionysius, geb. 6. Dezember 1885 zu Neuhaus.
3) Luise Mathilde, geb. 11. November 1888 zu Paderborn.
4) Agnes Vally, geb. 7. Juni 1890 zu Hannover.

Mutter.

Agnes, geb. 17. Oktober 1825 zu Kattun bei Deutsch-Krone, des † Wilhelm Kegel und der Auguste geb. von Schmidt-Wierusz-Kowalska auf Jablonowo im Kreise Kolmar Tochter, verm. 30. Oktober 1849 mit dem Frhrn Konrad Heinrich Ferdinand (geb. 2. März 1822, † 1. September 1871), Kön. preuß. Leutnant a. D. [Schneidemühl.]

b) Unterzweig Consbruch.

[Erlaubnis zur Wiederannahme des Freiherrlichen Titels laut Kön. preuß. Kabinettsordre d. d. Berlin 22. April 1868 (für den Frhrn Carl Friedrich Sigismund, † 2. November 1878, s. unten).]

Carl Friedrich Wilhelm Ernst Arnold Freiherr von der Goltz, geb. 1. Juni 1854 (des 2. November 1878 † Frhrn Carl Friedrich Sigismund, Kön. preuß. Baurats a. D., Sohn), Leutnant in der Kaiserl. deutschen Marine a. D. und Amtmann zu Wettringen bei Burgsteinfurt, verm. 18. März 1880 zu Münster mit
Emma, geb. 3. März 1858, des Friedrich van de Loo, Rechnungsrats a. D., und der Wilhelmine geb. Sommer Tochter.
Kinder: 1. Else Emma, geb. 18. Dezember 1880 zu Münster.
2. Curt Friedrich Karl, geb. 30. Juli 1887 zu Wettringen.

Bruder.

Friedrich Heinrich Ludwig Johann, geb. 12. Oktober 1856, Kön. preuß. Landrat des Kreises Westerburg, verm. 19. März 1888 zu Graudenz mit

Else, geb. 30. März 1869, des Kön. preuß. Majors im 3. pomm. Inf.-Reg. Nr. 14 Neumann, und der Helene geb. Häbler Tochter.
Tochter: Ursula, geb. 11. September 1889 zu Westerburg.

Vatersbruder.

† Friedrich Wilhelm Theodor August (geb. 27. September 1795, † 18. September 1864, Kön. preuß. Major a. D., verm. 24. Oktober 1833 mit Bertha von Schmitz [geb. 24. Oktober 1810, † 19. November 1880]).
Tochter: Angelica Tugendreich, geb. 17. Dezember 1888, verm. 14. April 1863 zu Berlin mit Paul von Schmidt, Kön. preuß. Oberst und Kommandeur des Grhzgl. mecklenb. Füsilierregiments Nr. 90.

2) Zweig.

(S. Haus Glausdorf im Taschenbuch der Gräflichen Häuser.)

Gorizzutti, s. Jahrg. 1891, S. 278.

Gorup von Besánez, s. Jahrg. 1891, S. 279.

Gotter-Nesti-Ferrari, s. Jahrg. 1891, S. 279.

Goumoëns (Gumoëns), s. Jahrg. 1891, S. 280.

Graes

(a. d. H. der Herren von Beesten).

[Katholisch. — Preußen (Provinz Westfalen). — Westfälischer Uradel; kön. preuß. Glaubnis zur Annahme des Namens und Wappens der alten westfälischen Familie „von Graes" d. d. Berlin 19. März 1873, preuß. Frhr. 14. Juni 1874. — Beschreibung des Wappens und geschichtl. Notiz im Jahrg. 1878, S. 253.]

Clemens Goswin Felix Hubertus Maria Freiherr von Graes, geb. 4. November 1815, Besitzer der Rittergüter Loburg (1076 Morgen) im Kreise Koesfeld und Diepenbrock-Kortenborn (3827 Morgen) im Kreise Borken in Westfalen, verm. im September 1862 mit
Anna Freiin Waldbott von Bassenheim-Bornheim, geb. 5. Juni 1841.
[Schloß Diepenbrock bei Bocholt in Westfalen.]
Kinder: 1. Carola Anna Clementine Antoinette Melanie Huberta Maria, geb. 14. Juli 1863.

2. Carl Franziscus Antonius Johannes Josephus Hubertus Maria, geb. 29. Juli 1864.
3. Antoinette Caroline Anna Franzisca Theresia Huberta Maria, geb. 15. Oktober 1866.
4. Clemens Antonius Johannes Friedrich Hubertus Maria, geb. 3. Februar 1870.
5. Mathilde Wilhelma Friederike Agnes Huberta Maria, geb. 21. Januar 1872.
6. Melanie Walpurga Elisabeth Huberta Maria, geb. 19. November 1873.
7. Maria Hedwig Caroline Victorine Huberta, geb. 8. Dezember 1875.
8. Ferdinand Victor Alexander Hubert Friedrich Anton Maria, geb. 5. März 1878.
9. Victor Friedrich Alexander Hubert Maria, geb. 19. Juni 1880.
10. Clara Paula Monika Julie Huberta Maria, geb. 24. Mai 1883.

Graff, s. Jahrg. 1891, S. 280.

Grainger, s. Jahrg. 1891, S. 281.

Grammont von Linthal, s. Jahrg. 1891, S. 282.

Grancy, s. Senarclens-Grancy.

Graß, s. Jahrg. 1891, S. 283.

Gravenreuth.

[Katholisch. — Bayern. — Eins der ältesten Rittergeschlechter des Vogtlandes und der Oberpfalz, das in allen bayrischen Stiftern und besonders in den zwei gefürsteten Damenstiftern zu Regensburg oftmals aufgeschworen ist; eingetragen in die Kön. bayr. Adelsmatrikel bei der Freiherrenklasse 9. August 1813. — Besitz: die Fideikommißherrschaft Affing-Obergriesbach im Amtsgericht Aichach in Oberbayern und mit dieser vereint erblicher Reichsrat der Krone Bayern. — Ge-

schichtl. Übersicht im Jahrg. 1853, S. 157, und Beschreibung des Wappens im Jahrg. 1856, S. 242; vgl. auch das Taschenbuch der Gräfl. Häuser und das Handbuch dazu unter „Gravenreuth".]

I. Linie, von Guttenthau.

Maximilian Kasimir Freiherr von Gravenreuth zu Guttenthau geb. 17. September 1879 zu Kempten, nach erlangter Großjährigkeit Fideikommißherr.

Bruder.

Arthur, geb. 11. Februar 1881.

Mutter.

Marie geb. Gräfin von Bullion, geb. 16. Oktober 1854, verm. 11. Juni 1878 mit dem Frhrn Kasimir Maximilian (geb. 3. Januar 1850, † 24. Oktober 1881), Kön. bayr. Premierleutnant a. D.

Vatersgeschwister.

1. Maria Amalia Antoinette, geb. 28. Juni 1853, Ehrendame des Kön. bayr. Theresienordens. [München.]
2. Carl, geb. 12. Dezember 1858, Kön. bayr. Hauptmann à la suite des 3. Inf.-Reg., im Dienste der Ostafrikanischen Gesellschaft.

Stiefgroßmutter.

Josefine geb. Freiin von Branca, geb. 18. Juli 1815, Ehrendame des Kön. bayr. Theresienordens, verm. 15. Mai 1867 mit dem Frhrn Kasimir (geb. 22. Dezember 1808, † 28. April 1881), Kön. bayr. Kämmerer (war verm. in erster Ehe 22. Februar 1849 mit Emilie Gräfin von Joner-Tettenweiß [geb. 15. Oktober 1822, † 20. Septbr. 1863], Ehrendame des Kön. bayr. Theresienordens). [München.]

Großvatersbruder.

† Ludwig (geb. 4. August 1817, † 30. April 1884, Kön. bayr. Major a. D., verm. 8. September 1846 mit Euphemia [geb. 6. Dezember 1828, † 5. September 1863], des Aloys von Regnier, Kön. bayr. Forstmeisters, und der Wilhelmine geb. von Annetsberger Tochter).

Söhne: 1. Ferdinand, geb. 28. Juli 1848, Kön. bayr. Bahnoffizial bei der Generaldirektion der Verkehrsanstalten zu München, verm. 6. Oktober 1890 zu Höchstätt a. d. Donau mit
Anna Schuler, geb. 24. Juli 1862.
2. Maximilian, geb. 3. November 1851, Kön. bayr. Kämmerer und Bezirksamtsassessor a. D. [München.]

(II. eigentlich I.) Linie, von Schlammersdorf.

(Im Mannesstamme erloschen.)

† Adam Friedrich Josef Carl Freiherr von Gravenreuth zu Schlammersdorf auf Menzlas (geb. 26. Januar 1778, † 23. April 1839 [des † Frhrn Christian Ludwig (geb. 17. April 1732) Sohn], Kön. bayr. Kämmerer, verm. I) mit Dorothea [†], des † Georg Adam Frhrn von Junker auf Ruprechtsreuth und dessen dritter Gemahlin, der † Maria Caroline geb. Freiin Lochner von Hüttenbach, Tochter;

II) mit Constantia Freiin von Künsberg-Dandorf [geb. 1792, † 27. April 1861]).

Tochter 2r Ehe: Julie, geb. 1836, verm. 26. November 1860 mit Guido von Schmuck († 17. Februar 1874), Kön. bayr. Hauptmann a. D.

Gredler, s. Jahrg. 1891, S. 283.

Gregory, s. Jahrg. 1891, S. 284.

Greiffenklau zu Volraths.

(Im Mannesstamme erloschen.)

[Katholisch. — Preußen (Provinz Hessen-Nassau). — Rheinischer Uradel; Reichsfrhr. d. d. Regensburg 7. Mai 1664. — Beschreibung des Wappens im Jahrg. 1856, S. 243, und geschichtl. Übersicht im Jahrg. 1855, S. 213.]

† Aloys Philipp Carl Freiherr von Greiffenklau zu Volraths (geb. 1778, † 1825 [des 1823 † Frhrn Philipp Carl, vormal. Grhzgl. würzburg. Kämmerers, GMajs, Oberstallmeisters ꝛc., Sohn], K. K. Kämmerer, verm. I) mit Walpurga Gräfin von Wallis [†]; II) 17. Juni 1819 mit Elisabeth Gräfin von Nostitz zu Rieneck [geb. 17. Februar 1799, † 22. September 1884]).

Tochter 2r Ehe: Johanna Ottilie Antonie Eleonore Sofie, geb. 21. November 1825, Erbfrau der Fideikommißherrschaft Vollraths bei Winkel am Rhein im Reg.-Bez. Wiesbaden, verm. 22. April 1846 mit Hugo Grafen Matuschka von Toppolczan; Frhrn von Greiffenklau zu Volraths, Kön. preuß. Kammerherrn ꝛc.

Gremp von Freudenstein, s. Jahrg. 1891, S. 287.

Grenus, s. Jahrg. 1891, S. 288.

Grießenbeck.

[Katholisch. — Bayern. — Niederbayr. Uradel; Bestätigung des alten Ritterstandes mit dem Prädikat „zu Hahnreit" d. d. Wien 4. April 1708, kurbayr. Anerkennung 27. Mai 1709; kurbayr. Frhr. d. d. München 22. April 1739, im-

matrikuliert im Königr. Bayern bei der Freiherrenklasse 19. November 1812. – Besitz: das Fideikommiß Grießenbach mit Hahnreit in Niederbayern. — Beschreibung des Wappens und geschichtl. Übersicht im Jahrg. 1856, S. 248.]

Stefan Friedrich Freiherr von Grießenbeck, geb. 25. Februar 1881, Fideikommißherr. [Landshut.]

Schwestern.

1. Maria Theresia Caroline Huberta, geb. 5. Mai 1873 zu München.
2. Gabriele Caroline Huberta, geb. 26. Juni 1874 zu München.
3. Elisabeth Theresia Caroline Huberta, geb. 19. Juni 1876 zu Landshut.
4. Mathilde Marie Huberta, geb. 9. Februar 1879 zu Landshut.

Mutter.

Theresia geb. Freiin von Solemacher zu Namedy, geb. 25. Januar 1848 daselbst, verm. 20. September 1870 zu Koblenz mit dem Frhrn Carl (geb. 14. Juni 1844, † 28. März 1881), Fideikommißherr, Kön. bayr. Kämmerer und Amtsrichter zu Landshut. [Landshut.]

Vaterschwestern

a) halbbürtige aus des Großvaters erster Ehe:

1. Sidonie, geb. 19. März 1839, verm. 24. September 1859 mit Dr. phil. Wilhelm von Christ, Kön. bayr. ordentl. Professor der klassischen Philologie an der Königl. Universität zu München.

b) vollbürtige aus zweiter Ehe:

2. Amalie, geb. 6. Oktober 1847, verm. 15. August 1872 zu München mit Erhard Frhrn von Perfall zu Perfall auf Greiffenberg.

Großmutter.

Caroline, geb. 17. August 1809, des † Kön. bayr. Staatsrats Franz von Kobell Tochter, verm. 8. März 1842 mit dem Frhrn Christian Adam Carl (geb. 19. November 1809, † 16. Mai 1858), Erbherrn des (nachmals zum Fideikommiß konstituierten) Stammgutes Grießenbach mit Hahnreit (nach dem am 11. Dezember 1835 erfolgten Tode des letzten Besitzers aus der altbayrischen Linie, des Frhrn Sigmund), Kön. bayr. Kämmerer und Oberrechnungsrat zu München (war verm. in erster Ehe 1. Mai 1838 mit Anna Arnold [geb. 5. August 1808, † 2. April 1839]). [München.]

Großvatersgeschwister.

1. Marie Sidonie Elisabeth, geb. 5. November 1815, verm. 3. Juni 1835 mit Josef Frhrn von Berchem († 29. März 1862), Kön. bayr. Oberappellationsgerichtsrat zu München. [München.]
2. † Maximilian Josef (geb. 24. Juli 1817, † 29. August 1886 zu Eichstädt, Kön. bayr. Postverwalter a. D., verm. 4. Mai 1853 zu Regensburg mit Benigna [geb. 12. März 1832, † 29. Oktober 1889], des † Jonas von Pfretzschner, Kön. bayr. Generalmajors a. D. Tochter).

Kinder: 1) Ernst Jonas Carl Maximilian, geb. 29. September 1854 zu Regensburg, Kön. bayr. Regierungsassessor zu Regensburg, Premierleutnant der Landwehr, verm. 22. Septbr. 1885 mit

Friederike von Horstig d'Aubigny genannt Englbrunner, geb. 12. Juli 1864 zu Amorbach in Unterfranken.
Kinder: (1) Frieda Marie, geb. 26. Juli 1886.
(2) Maximilian Robert Ernst, geb. 12. Februar 1891.
2) Marie Josefine Bertha Benigna Cordula, geb. 1. Juni 1859.

Grimschitz.

(Im Mannesstamme erloschen.)

[Katholisch. — Oesterreich (Krain). — Eins der ältesten und angesehensten Adelsgeschlechter Krains; erbländ.-österr. Frhr. d. d. Ebersdorf 1. Oktober 1701. — Beschreibung des Wappens im Jahrg. 1862, S. 317, geschichtl. Übersicht im Jahrg. 1853, S. 161, Ergänzung dazu und Stammtafel im Jahrg. 1874, S. 228.]

† Johann Freiherr von Grimschitz (geb. 24. Juni 1796, † 20. Februar 1884 [des 27. Februar 1822 † Frhrn Johann Nepomuk Sohn]), K. K. Statthaltereirat a. D., verm. 25. April 1841 mit
Christine, geb. 20. Juli 1815, des † Anton Ernst Edlen di Canal und der † Caroline geb. Pagliarucci von Kieselstein Tochter. [Laibach.]
Töchter: 1. Friederike, geb. 13. Januar 1843, verm. I) 15. Juli 1862 mit Hyacinth Grafen von Thurn-Valsássina-Como-Vercelli, Frhrn zum Kreuz († 12. Dezember 1877), Besitzer der Herrschaft Lechen 2c.; II) . . . . . mit . . . . . .
2. Natalie, geb. 10. April 1846, verm. 1. Mai 1871 zu Waitsch bei Laibach mit Leopold Schulz von Straznicki, K. K. Sektionsrat im Ministerium für Kultus und Unterricht.

Des † Frhrn Johann Bruder.

† Friedrich (geb. 16. Oktober 1793, † 22. November 1863, Herr auf Schönstein, Wartendorf und Pöllenstein, jubil. K. K. Hofrat und Kreisvorsteher von Istrien), verm. 19. Februar 1827 mit
Josefine, geb. 9. April 1801, des Anton della Verneda y Rovira di Sanleda und der Therese geb. Edlen von Roßky Tochter.

Groll, s. Jahrg. 1891, S. 289.

Groß, s. Jahrg. 1891, S. 289.

Groß von Trockau.

[Katholisch. — Bayern. — Fränkischer Uradel der vormaligen reichsunmittelbaren Ritterschaft Orts Gebürg; eingetragen in die Kön. bayr. Adelsmatrikel bei der Freiherrenklasse 23. Juni 1813. — Besitz: a) in Oberfranken: Schloß und Gut Trockau (Stammgut, Kondominat), Tüchersfeld (seit 1422 Familienbesitz) und

Schloß und Gut Kohlstein (Kondominat, seit 1608 Familienbesitz); b) in Unterfranken: Schloß und Gut Gleisenau (Fideikommiß und Kondominat, seit 1761 Familienbesitz); ferner die durch Testament vom Jahre 1830 zu einem Fideikommiß vereinigten, in der Nähe von Würzburg gelegenen Güter des † Regierungspräsidenten Otto Philipp Freiherrn Groß von Trockau; das Fideikommiß bildet zwei Majorate für die Nachkommen des 24. Mai 1863 † Anselm (Ältere Linie) und des 22. Januar 1867 † Johann Philipp (Jüngere Linie). — Beschreibung des Wappens und geschichtl. Übersicht im Jahrg. 1866, S. 234.]

I. Linie.

Adam Friedrich Maximilian Anselm Maria Freiherr Groß von Trockau, geb. 9. April 1819 (des 24. Mai 1863 † Frhrn Anselm Sohn), verm. I) 28. August 1844 mit Eva Amalia Sophia Eleonore Lukrezia Crescentia Freiin Groß von Trockau (geb. 30. Mai 1827, † 4. Dezember 1855); II) 29. April 1857 zu Steinbach mit
Sophia Freiin von Hutten zum Stolzenberg, geb. 6. Dezember 1825. [Würzburg.]

Töchter 1r Ehe: 1. Augustina Carolina Johanna, geb. 2. Juni 1845, Stiftsdame des Kön. bayr. St. Annen-Ordens zu Würzburg und Stiftsdame vom Ritterort Gebürg.
2. Sophia Mathilda Alexandra Maria Ludovika, geb. 15. Januar 1848, unter dem Namen „sœur Marie de Jésus" im Kloster des pauvres Claires-Colettines zu Brügge in Belgien.
3. Maria Theresia Friederika Thekla Gabriele, geb. 23. September 1854, Stiftsdame des Kön. bayr. St. Annen-Ordens zu Würzburg und Stiftsdame vom Ritterort Gebürg.

Geschwister.

1. Alexander Ernst Gustav Maria, geb. 13. November 1820. [Würzburg.]
2. Anna Maria Sophia Kunigunda, geb. 5. September 1838, verm. 27. August 1857 zu Würzburg mit Ludwig Grafen von Froberg-Montjoye auf Gersfeld an der Rhön.

II. Linie.

Josef Freiherr Groß von Trockau, geb. 9. Oktober 1836 (des 22. Januar 1867 † Frhrn Johann Philipp, Kön. bayr. Kämmerers, Sohn), K. u. K. Kämmerer und Rittmeister a. D., verm. 9. Januar 1861 zu Feistritz mit
Hermine Gräfin von Lamberg, geb. 9. Novbr. 1835, Kön. bayr. Palastdame mit dem Prädikat „Exzellenz" und StKrD.

Geschwister.

1. Johanna Maria Auguste, geb. 7. Juli 1821, verm. 23. Mai 1838 mit Philipp Frhrn von Zu-Rhein († 13. Januar 1870), Kön. bayr. Kämmerer und Regierungspräsidenten von Oberbayern. [München.]
2. Charlotte, geb. 5. Mai 1824, verm. 6. November 1846 zu Würzburg mit Friedrich Grafen Beissel von Gymnich († 8. Januar 1881, Kön. preuß. Oberstleutnant a. D. [Bonn.]
3. † Otto (geb. 10. Februar 1829, † 5. März 1880, Kön. bayr. Käm-

merer, verm. 26. Juli 1851 mit Johanna Freiin von Zu-Rhein († 6. März 1872 zu Würzburg]).

Töchter: 1) Anna Maria, geb. 23. September 1855, verm. 24. Februar 1880 mit Nicolaus Rudolf Frhrn von Enzberg, Majoratsherrn auf Mühlheim mit Bronnen, Kön. württemb. Kammerherrn. [Mühlheim.]

2) Maria Theresia, geb. 11. Februar 1860, verm. 9. August 1884 zu Trockau mit Berthold Grafen Schenk von Stauffenberg, erbl. Reichsrat der Krone Bayern, Kön. bayr. Leutnant der Reserve des 1. Ulanenregiments.

4. Carl, geb. 1. Oktober 1838, Ritter des Kön. bayr. St. Georg-Ordens, Kön. bayr. Kämmerer und Landgerichtsrat zu Würzburg, verm. 11. November 1874 zu München mit

Eleonore Freiin von Miagerl, geb. 19. August 1855.

Kinder: 1) Gabriele Anna Maria Auguste Adele, geb. 11. Dezbr. 1885 zu Würzburg.

2) Adele Eleonore Charlotte Maria Franziska, geb. 10. September 1888 zu Würzburg.

3) Charlotte Marie Elisabeth Amalia, geb. 10. Oktober 1889 zu Würzburg.

4) Otto Philipp Josef Heinrich, geb. 10. November 1890 zu Würzburg.

Großschedel, s. Jahrg. 1891, S. 290.

Grote.

[Lutherisch. — Preußen (die Provinz Hannover und Sachsen). — Lüneburger Uradel; Reichsfehr. d. d. Wien 1. Juni 1689; Erbschenkenamt im Fürstentum Halberstadt d. d. Königsberg 18. Oktober 1861. — Geschichtl. Übersicht und Abstammung der verschiedenen Linien im Jahrg. 1861, S. 229 ff.; vgl. auch den gleichnamigen Artikel im Taschenbuch der Gräflichen Häuser und „Geschichte des Gräflich und Freiherrlich Groteschen Geschlechts" von Emmo Frhrn Grote und Dr. W. Grotefend (Hannover, Jänecke 1891).]

I. Linie: Grote-Schauen.

[Besitz: die ehemal. freie Reichsherrschaft Schauen (seit 1689 in der Familie; $685_{,62}$ Hekt.) bei Osterwieck im Halberstädtischen, ferner das Fideikommißgut Neuhof (seit 1672 in der Familie; $264_{,73}$ Hekt.) und die Burglehen zu Bleckede (seit dem 13. Jahrhundert Familienbesitz; $24_{,46}$ Hekt.), das „hannoversche Fideikommiß" (gestiftet 24. Oktober 1732; ca 165 000 Mark), sowie Anteile am „Stillhorner Lehenskapital" (seit 1672 in der Familie). — Beschreibung des Wappens im Jahrg. 1861, S. 231; die ältere Genealogie s. Jahrg. 1862. S. 318.]

Gernand Grote Freiherr zu Schauen, geb. 7. Januar 1838 zu Hannover, Herr auf Schauen und Bleckede, Erbschenk des Fürstentums Halberstadt, Ehrenritter des Johanniterordens, verm. 25. Juni 1874 zu Deersheim mit

Elsbeth, des Eduard von Gustedt auf Deersheim und der Antonie geb. Gräfin von Flemming Tochter. [Schauen bei Osterwieck im Kreise Halberstadt.]

Kinder: 1. Thomas Louis Werner Philipp Otto, geb. 20. Mai 1877 zu Schauen.
2. Thecla Henriette Cäcilie Helene Agnes, geb. 3. Oktober 1878 zu Schauen.
3. Elma Sofie Elisabeth Ida, geb. 18. Februar 1880 zu Schauen.
4. Eberhard Johannes, geb. 30. Juni 1882 zu Schauen.
5. Gudela Antonie Clara, geb. 21. Mai 1886 zu Schauen.
6. Hildegard, geb. 24. Juli 1887 zu Schauen.
7. Gernand, geb. 3. Oktober 1888 zu Schauen.
8. Hilmar Julius, geb. 7. März 1890 zu Schauen.

Geschwister.

1. Elisabeth Bertha Adelheid Charlotte, geb. 18. September 1839, verm. 8. März 1866 zu Halberstadt mit Werner von Bose († 28. März 1878), Kön. preuß. Rittmeister a. D. [Wernigerode.]
2. Cäcilie Henriette Friederike Marie Julie, geb. 9. Mai 1841, verm. 1. März 1859 zu Schauen mit Sigurd Frhrn von Hammerstein, Erbherrn der Güter Equord, Mehrum und Schierke.
3. Otto XXII., geb. 13. März 1843, Kön. preuß. Leutnant a. D., verm. 15. April 1873 zu München mit
Gertrud Caroline Amalie, geb. 23. November 1848 zu München, des Ralph von Retberg auf Wettbergen und der Davide geb. Martin Tochter. [Blankenburg am Harz.]
Kinder: 1) Else Thecla Davide Amalie Gernande, geb. 18. Februar 1874 zu Oberzeismering in Bayern.
2) Irmgard Cäcilie Agnes Elisabeth Auguste, geb. 24. Juli 1875 zu Hildesheim.
3) Gertrud Helene Agnes Gabriele, geb. 6. März 1877 zu Schauen.
4) Otto XXIV., geb. 13. Oktober 1878 zu Schauen.
5) Jutta Elisabeth, geb. 18. August 1880 zu Schauen.
4. Julius, geb. 16. Januar 1848, Kön. preuß. Hauptmann a. D., verm. 5. November 1874 zu Altona mit
Agnes, des Theodor von Borries Tochter.
Söhne: 1) Theodor, geb. 14. September 1875 zu Altona.
2) Julius, geb. 21. August 1880 zu Altona.

Mutter.

Thecla geb. Freiin von Hammerstein-Equord, geb. 25. Oktober 1819, verm. 12. März 1837 mit dem Frhrn Julius auf Schauen ꝛc. (geb. 5. April 1808, † 4. März 1872), Rechtsritter des Johanniterordens. [Hildesheim.]

Großvatersbruder.

† August Otto Friedrich (geb. 8. Dezember 1767, † 27. Januar 1834, Kön. hannov. Oberst und Kommandant zu Nienburg, verm. 2. November 1791 mit Charlotte [geb. 21. Januar 1769, † 6. Oktober 1843], des † Carl Diedrich von Reichmeister und der † Charlotte geb. Vitzthum von Eckstädt Tochter).

Kinder: 1. † Otto XXI. (geb. 3. Oktober 1796, † 19. Juni 1865, Kön.

hannov. Oberſteuerdirektor der Provinz Osnabrück, verm. 8. Septbr. 1830 mit Sophie Freiin von Schorlemer-Nieder-Hellingbauſen [geb. 1. Mai 1798, † 18. Juli 1881]).

Kinder: 1) Sophie Charlotte Clementine, geb. 18. April 1833, verm. 4. Juni 1858 mit William von Einem (gefallen 27. Juni 1866 bei Langenſalza), Kön. hannov. Rittmeiſter im Regiment Kronprinz-Dragoner und Brigade-Adjutanten.

2) Otto Carl Auguſt Wilhelm, geb. 4. Oktober 1837, Herr auf Neuhof bei Hamburg, K. K. Rittmeiſter a. D.

2. Jutta Auguſte Chriſtine, geb. 12. Juni 1801 zu Schwalenfeld bei Celle in der Provinz Hannover, verm. 14. März 1851 mit William von Alten auf Geſtorf († 12. Dezember 1860), Kön. hannov. Hauptmann a. D.

3. † Ida (geb. 25. Februar 1803, † . . . . . , verm. 6. Mai 1827 mit dem Medizinalrat Dr. med. Ilſinger [† 9. Dezember 1849]).

4. † Bertha (geb. 27. April 1805, †).

5. † Marie (geb. 19. Juli 1811, †). Dame des Kön. preuß. Luiſenordens, verm. 22. Novbr 1836 mit Carl Frenzberg, Kön. preuß. Geh. Juſtiz- und Appellationsgerichtsrat zu Inſterburg.

II. Breeſe-Jühnder Linie.

[Beſitz: die Majoratsherrſchaft Breeſe mit Wreſtedt, ſ. Taſchenbuch der Gräflichen Häuſer; das Ritter- und Stammgut Jühnde (ſeit 1664 in der Familie; 1465 Hekt.), die Lehens- und Rittergüter Webbesbüttel (ſeit 1638; 395 Hekt.), das Lehens- und Rittergut Schnega (746 Hekt.), ſowie Anteile an dem Stillhorner Lehenskapital von ca 525 000 Mark (ſeit 1672 in der Familie). — Beſchreibung des Wappens im Jahrgang 1861, S. 233.]

1. Aſt, auf Breeſe.

(S. Taſchenbuch der Gräflichen Häuſer.)

2. Aſt, auf Webbesbüttel.

Wilhelm Freiherr Grote, geb. 12. November 1863, Herr auf Webbesbüttel, Kön. preuß. Leutnant der Reſerve des Huſarenregiments Landgraf Friedrich II. von Heſſen-Homburg (2. heſſ.) Nr. 14, verm. 23. April 1885 mit

Charlotte Freiin Grote, geb. 23. Juli 1858 (ſ. unten). [Webbesbüttel bei Giſhorn.]

Tochter: Feodora Marie Ida Margarethe, geb. 6. Mai 1886 zu Kaſſel.

Bruder.

Carl, geb. 31. Januar 1861, Kön. preuß. Leutnant der Reſerve des 2. hannov. Dragonerregiments Nr. 16, verm. 6. Mai 1884 zu Hildesheim mit Paula Knippenberg (geſchieden 1890)

Tochter: Ingeborg, geb. 5. Juli 1886 zu Webbesbüttel.

Mutter.

Ida, geb. 27. Dezember 1840, des Alexander von Chappuis de la Combay auf Korſchwitz, Tarchwitz ꝛc. in Schleſien, und der † Emma geb. Jouanne Tochter, verm. 24. Oktober 1860 mit dem Frhrn Carl

Friedrich August Ferdinand (geb. 29. Juni 1813, † 5. März 1868), Kön. hannov. Kammerherrn.

Vatersgeschwister.

1. Bertha Marianne Wilhelmine, geb. 17. Dezember 1816, verm. mit Hauptmann von Kalm (geschieden 1856).
2. † Feodor Peter Ludwig (geb. 6. April 1820, † 8. März 1878, Kön. hannov. Oberförster, verm. 1850 mit Adolfine Bodecker [† im Frühjahr 1869]).

   Töchter: 1) Marie Caroline, geb. 7. Juli 1856, verm. 7. März 1878 zu Hildesheim mit Charles F. von Rocheid-Inverleith auf Pieversdorf in Mecklenburg-Strelitz.

   2) Charlotte Johanne, geb. 23. Juli 1858, verm. 23. April 1885 zu Himmelsthür mit Wilhelm Frhrn Grote, Kön. preuß. Leutnant der Reserve des Husarenregiments Landgraf Friedrich II. von Hessen-Homburg (2. hess.) Nr. 14 (s. oben).

3. Ast, auf Jühnde.

Oscar Emil Georg Carl Freiherr Grote, geb. 12. Juni 1836 (des 4. Dezember 1883 † Frhrn Eduard, Herrn auf Jühnde, Sohn), verm. 8. Oktober 1865 zu Dorstadt mit

Eugenie Löbbecke, geb. 6. Juni 1840 zu Dorstadt. [Schnega.]

Geschwister.

1. August Carl Otto Alfred, geb. 30. Mai 1837, Herr auf Jühnde, Dr. phil., vormal. Kön. hannov. Premierleutnant, verm. 10. November 1863 zu Osnabrück mit

   Elise, geb. 3. September 1841, des Wilhelm von Marschalck auf Ritterhude, vormal. Kön. hannov. Oberst, und der Elise geb. von Mengersen Tochter. [Jühnde bei Dransfeld.]

   Kinder: 1) Carl Wilhelm, geb. 24. April 1870.

   2) Eugenie Emma Auguste, geb. 19. Februar 1873 zu Göttingen.

   3) Olga Charlotte Mimi, geb. 26. November 1878.
2. Emma Wilhelmine Victoria, geb. 25. November 1838, verm. 23. November 1863 zu Jühnde mit Otto Frhrn Grote auf Schnega († 21. Juli 1891; s. 4. Ast).
3. Therese Nanny, geb. 20. Juli 1843. [Kassel.]
4. Charlotte Pauline Marianne, geb. 6. Mai 1845, verm. 8. Mai 1869 mit Carl Frhrn von Brück (katholisch), Kön. bayr. Kämmerer und Bezirksamtmann zu Ingolstadt.
5. Amalie Wilhelmine Caroline, geb. 8. Febr. 1848, verm. 10. August 1871 zu Göttingen mit Hugo Frhrn von Brück (katholisch; † 21. Juli 1875), Kön. bayr. Hauptmann im 1. Fußartillerieregiment. [Neudettelsau, Bayern.]
6. Louis Carl Ferdinand, geb. 7. März 1854, Ehrenritter des Johanniterordens, Rittmeister und Eskadronschef im Kön. sächs. 2. Husarenregiment Nr. 19, verm. 20. Oktober 1881 mit

   Helene Antonie, geb. 4. August 1861, des Konsuls Schmidt zu Leipzig Tochter.

   Kinder: 1) Erna Antonie Therese, geb. 11. August 1882 zu Grimma.

2) Eduard Wilhelm Gustav August, geb. 12. März 1885 zu Grimma.
3) Hertha Amelie Else, geb. 28. November 1887 zu Grimma.

Vatersbrüder.

1. Carl Georg Otto, geb. 12. August 1820 zu Hannover, verm. I) 17. September 1845 zu Brechelshof mit Charlotte (geb. 29. Dezember 1816, † 3. Juni 1879), des † Heinrich von Frankenberg und Ludwigsdorff auf Juppendorf und Neuendorf in Preuß.-Schlesien, Kön. preuß. Majors a. D., und dessen zweiter Gemahlin, der † Friederike geb. Freiin von Richthofen a. d. H. Barzdorf Tochter; II) mit
Luise Bertha Steininger.
Kinder 1r Ehe: 1) Valeska Wilhelmine Caroline Friederike, geb. 2. Dezember 1846 zu Breslau.
2) Elfride Wilhelmine Clara Therese Emilie Emma, geb. 21. Februar 1848 zu Breslau, verm. 27. Dezember 1879 zu Berlin mit Dr. jur. et phil. Carl Frhrn von Richthofen († 6. März 1888), Professor der Rechte an der Universität zu Berlin. [Damsdorf bei Striegau.]
3) Alfred Wolf Ulrich, geb. 29. Juni 1849 zu Kohlhöhe, verm. 18. April 1879 mit
Agnes, des H. Beker zu Groß-Pomeiske in Pommern und der ..... geb. Boldt Tochter. [Sandhoff in Estland.]
Kinder: (1) Irmgard Carola Frieda Gabriele Eva, geb. 2. Juni 1882 zu Warkülll.
(2) Georg Ernst Adam, geb. 30. März 1884 zu Warkülll.
(3) Gebhard Otto Ulrich, geb. 23. Januar 1890 zu Sandhoff.
4) Emmo Alexander August Gustav, geb. 7. Juli 1857 zu Drübber in Hannover, Kön. preuß. Rittmeister im 2. hannov. Ulanenregiment Nr. 14, Adjutant der 16. Kavalleriebrigade, verm. 9. Juni 1884 zu Verden mit
Olga, geb. 31. März 1860, des Hieronymus von der Decken, Rechtsritters des Johanniterordens, Kön. preuß. Geh. Ober-Justizrats und Landgerichtspräsidenten zu Verden, und der Marie geb. von Wolfframsdorff Tochter.
Kinder: (1) Werner Carl Theresius Hieronymus Wulbrand, geb. 13. April 1885 zu Verden.
(2) Thomas August Johann Ernst Eberhard Emmo, geb. 18. November 1886 zu St. Avold in Lothringen.
(3) Ilse Marie-Charlotte Olga Thoma, geb. 9. März 1889 zu Trier.
(4) Thomas Christian Joachim Ernst Eberhard, geb. 2. Dezember 1890 zu Trier.

2. † Alfred August Ferdinand Ludwig (geb. 18. September 1822, † 10. Dezember 1889 zu Northeim), Kön. preuß. Geh. Oberregierungsrat und Landrat zu Northeim in der Provinz Hannover, verm. 30. Dezember 1848 mit
Amalie, geb. 4. Mai 1825, des Professors Dr. Konrad Langenbeck, Geh. Rats, Tochter.
Kinder: 1) Adelheid Wilhelmine Caroline Therese, geb. 21. Mai

1850, verm. 19. Juli 1882 mit Lothar Heinzel, Kön preuß. Hauptmann und Kompaniechef im 2. hess. Inf.-Reg. Nr. 82.

2) Eduard Maximilian Georg Carl, geb. 3. Januar 1852, Ehrenritter des Johanniterordens, Kön. preuß. Rittmeister und Eskadronschef im 2. brandenb. Ulanenregiment Nr. 11, verm. 18. November 1874 zu Münster mit

Hedwig Freiin von Buddenbrock a. d. H. Ottlau, geb. 28. Juni 1855 zu Paselvalk.

Töchter: (1) Catharina Antonie Anna Herta, geb. 11. Dezember 1881.

(2) Ulrike Maximiliane Adelheid, geb. 4. Mai 1884 zu Düsseldorf.

3) Emilie Charlotte Mathilde, geb 2. November 1855.

4) Auguste Elise Emma Wilhelmine, geb. 3. Februar 1858, verm. 26. Juli 1881 mit Anton Runde, Kön. preuß. Landrichter zu Neuwied.

5) Carl Oscar August, geb. 15. September 1865, Kön. preuß. Leutnant im 3. Garde-Grenadierregiment Königin.

3. Wilhelm Georg Carl, geb. 5. September 1825, Senior der Gesamtfamilie, Kön. preuß. Landrat a. D., verm. 8. Oktober 1850 mit Auguste, geb. 30. August 1832, des Rittmeisters von Münchhausen auf Voldagsen ꝛc. Tochter. [Eisenach.]

Söhne: 1) August Georg Otto Eduard, geb. 28. Juni 1851 zu Neustadt, Provinz Hannover, Kön. preuß. Oberamtmann, Leutnant der Landwehr-Kavallerie, verm. 8. Oktober 1876 zu Reinhausen mit

Idaline, des † Woldemar von Rantzau, Kön. preuß. Oberamtsrichters zu Ulzen, und der † Sofie geb. Freiin von Uslar-Gleichen Tochter. [Trendelenburg im Reg.-Bezirk Kassel.]

Kinder: (1) Woldemar, geb. 2. Juli 1877 zu Trendelenburg, Kön. preuß. Kadett.

(2) Sofie Auguste Idaline, geb. 26. Dezbr. 1878 zu Trendelenburg, Exspektantin des Klosters Ifenhagen.

(3) Irmgard Fanny Carola Anna, geb. 7. Januar 1880 zu Trendelenburg.

(4) Gudula, geb. 6. Juni 1881 zu Trendelenburg.

(5) Else, geb. 11. Oktober 1882 zu Trendelenburg.

(6) Jutta, geb. 11. Dezember 1883 zu Trendelenburg.

(7) Erica, geb. 2. Dezember 1886.

(8) Joachim-Ernst Hans Otto Georg Woldemar, geb. 27. September 1890 zu Trendelenburg.

2) Emil Georg Carl, geb. 18. Oktober 1854, verm. 23. September 1888 mit

Hedwig Haase. [Wacha.]

Söhne: (1) Otto Eduard Wilhelm, geb. 25. Juli 1889.

(2) Egon Hans Eckebrecht August, geb. 19. Oktober 1890.

3) Adolph Fritz Dittmar, geb. 2. Januar 1859, verm. 28. Juni 1887 mit

Marie, des Kön. preuß. Oberst z. Disp. Panse Tochter. [Philippsthal.]

Kinder: (1) Wilhelm Ernst Albert, geb 23. Juni 1888.
(2) Alfred Georg Gernand, geb. 25. August 1889.
(3) Tochter . . . . ., geb. . . Juli 1891.
4) Georg, geb. 18. Oktober 1865, Leutnant im 1. württemberg. Grenadierregiment Königin Olga Nr. 119.

4. Ast, auf Schnega.

Otto Freiherr Grote, geb. 10. Februar 1866 zu Dannenberg, Herr auf Schnega, Kön. preuß. Referendar.

Geschwister.

1. Elisabeth, geb. 5. September 1864, verm. 20. September 1885 zu Schnega mit Traugott Frhrn Leuckart von Weißdorf, Rittmeister à la suite des Kön. sächs. 2. Husarenregiments Nr. 19 und Adjutanten der 3. Kavalleriebrigade Nr. 32.
2. Carl, geb. 9. Februar 1869 zu Breslau.
3. Ulrich, geb. 20. November 1871 zu Schnega.
4. Hugo, geb. 12. Juni 1876 zu Schnega.

Mutter.

Emma geb. Freiin Grote aus dem Hause Jühnde, geb. 25. November 1838 (s. 3. Ast), verm. 23. November 1863 zu Jühnde mit dem Frhrn Otto Adolf (geb. 11. Juni 1835, † 21. Juli 1891 zu Celle), Herrn auf Schnega, Ehrenritter des Johanniterordens, Landschaftsdirektor des Fürstentums Lüneburg und Kön. preuß. Regierungsassessor a.D.

Gruben, s. Jahrg. 1891, S. 291.

Gruben.

[Katholisch. — Oesterreich, Bayern und Belgien. — Ein früher in Westfalen vorkommendes Adelsgeschlecht; oesterr. Frhr. 1. August 1867 (Diplom d. d. Wien 15. November 1873 für Franz Josef, geb. 13. Februar 1829, s. unten). — Beschreibung des Wappens und geschichtl. Übersicht im Jahrg. 1876, S. 254.]

Franz Josef Maria Ignaz Justin Freiherr von Gruben, geb. 8. Dezember 1859.

Geschwister.

1. Maria Anna Henriette Apollonia Dorothea Walpurga, geb. 28. Mai 1862.
2. Anna Maria Elisabeth Walpurga Katharina, geb. 2. August 1866.
3. Max Maria Georg Wunibald, geb. 17. Dezember 1867.
4. Wilhelmine Henriette Katharina Josefine Maria, geb. 19. Februar 1870.
5. Ignaz Maria Florin, geb. 13. Oktober 1872.
6. Emilie Maria Hathumar, geb. 9. August 1874.
7. Mathilde Maria Anna Katharina, geb. 27. Juli 1876.

Mutter.

Maria Justina Dorothea geb. Freiin von Linde, geb. 4. November 1837, verm. 4. Septbr. 1858 mit dem Frhrn Franz Josef (geb. 13. Februar 1829 zu Düsseldorf, † 23. Oktober 1888 zu Regensburg), vormal. Chef der Fürstlich thurn- und taxisschen Gesamtverwaltung zu Regensburg. [Regensburg.]

Grünau, s. Jahrg. 1891, S. 292.

Grunelius, s. Jahrg. 1891, S. 292.

(Diepenbroick-) Grüter

(a. d. H. der Herren von Grüter).

[Evangelisch. — Preußen (Provinz Westfalen). — Kön. preuß. Genehmigung zur Namen- und Wappenvereinigung „Diepenbroick-Grüter" 29. Januar 1824 (für die Descendenz des † Johann Adolf Gustav Adam von Grüter, dessen erste Gemahlin: Wilhelmine geb. Freiin von Diepenbroick, die die Letzte ihrer Linie war), preuß. Frhr. 15. Oktober 1840 (für den 19. März 1870 † Kön. preuß. Landrat Ludwig, s. unten) und 24. September 1841 (für dessen fünf Brüder nach dem Rechte der Erstgeburt); laut Diplom Sr. Maj. des Königs Wilhelm I. von Preußen d. d. Baden-Baden 2. August 1861 wurde der gesamten rechtmäßigen ehelichen Nachkommenschaft dieser sechs Brüder der Freiherrenstand verliehen (vgl. Jahrg. 1858, S. 212). — Beschreibung des Wappens und geschichtl. Notiz im Jahrg. 1858, S. 118; vgl. auch den Artikel „Gronsfeld" im Taschenbuch der Gräfl. Häuser und im Handbuch dazu.]

Georg Louis Edmund Theodor Gustav Adam Freiherr von Diepenbroick-Grüter, geb. 19. Januar 1865 zu Münster, Kön. preuß. Leutnant im 2. westfäl. Husarenregiment Nr. 11.

Geschwister.

1. Etha Victoria Eva, geb. 29. August 1866 zu Geesthelle bei Geestemünde.
2. Richard Otto Adam, geb. 4. Januar 1869 zu Haus Marck, Unterleutnant zur See in der Kaiserl. deutschen Marine.
3. Victor Wilhelm Adam, geb. 11. September 1870 zu Haus Marck.
4. Wilhelm Andreas Carl Adam, geb. 4. November 1871 zu Haus Marck.
5. Elsa Eva, geb. 24. Juni 1874 zu Haus Marck.
6. Asta Alona Johanna Eva, geb. 22. Novbr. 1875 zu Haus Marck.
7. Magda Maria Elsa Eva, geb. 29. September 1878.

Mutter.

Dorothea Rickmers, geb. 24. November 1841, verm. 1863 mit dem Frhrn Adam Carl Hermann Fritz Rudolf (geb. 11. November

1835, † 15. Januar 1890 zu Goslar), Rittergutsbesitzer auf Haus Marck, Kön. preuß. Regierungsreferendar a. D.

Vaters-Halbbruder

aus des Großvaters zweiter Ehe:

Florens Guido Carl Otto Adam, geb. 22. März 1841, Kön. preuß. Oberstleutnant a. D., verm. 18. April 1879 zu Berlin mit

Henriette Franziska Ida Clara Georgine Bernhardine Elise, geb. 15. September 1857, des † Reinhold von Arnim a. d. H. Nechlin und der † Clara geb. von Dannitz Tochter. [Charlottenburg.]

Töchter: 1. Elise-Eva Ludovica Ida, geb. 23. Februar 1880 zu Potsdam.

2. Eva Alona Lita, geb. 8. November 1882 zu Potsdam.

3. Erika Eva, geb. 12. März 1885 zu Köln.

Großvatersbrüder

a) aus des Urgroßvaters erster Ehe:

1. † Carl Theodor Christof Adam (geb. 20. Juli 1807, † 8. März 1890 zu Münster), Ehrenritter des Johanniterordens, Kön. preuß. Konsistorialrat a. D., verm. 4. Juli 1839 mit

Alone, geb. 8. Oktober 1814, des † Kön. hannov. Oberamtmanns Heyne zu Barsinghausen Tochter. [Münster.]

2. † Friedrich Adam (geb. 29. Dezember 1808, † 24. Februar 188 zu Merseburg, Kön. preuß. Geh. Regierungsrat a. D., verm. 21. Mai 1834 mit Auguste [geb. 1797, † 6. September 1886], des † Carl von Gerhardt auf Flatow, Kön. preuß. Land- und Ritterschaftsrats, Tochter).

Kinder: 1) Eva Elisabeth Anna, geb. 3. Juni 1836.

2) Adam Friedrich Ernst Carl, geb. 19. August 1837, Kön. preuß. Oberst à la suite des 3. schles. Dragonerregiments Nr. 15, Kommandeur der 29. Kavallerie-Brigade, verm. 15. Juni 1867 zu Potsdam mit

Marie, geb. 16. August 1845, des † Ferdinand von Arnim, Kön. preuß. Hofbaurats, Tochter.

Kinder: (1) Eva Auguste Marie Adelheid, geb. 1. Mai 1868 zu Potsdam, verlobt 7. April 1889 mit Otto Guradze, Kön. preuß. Premierleutnant im 3. schles. Dragonerregiment Nr. 15.

(2) Adam Ferdinand Carl Friedrich, geb. 8. Oktober 1869 zu Wilhelmshöhe bei Kassel, Kön. preuß. Leutnant im 2. Garderegiment zu Fuß.

(3) Anna Caroline Luise Eva, geb. 2. Mai 1873 zu Wilhelmshöhe bei Kassel.

3) † Adam Adolf (geb. 23. Oktober 1844, † 16. Februar 1891 zu Altona, Kön. preuß. Major in der 9. Gendarmeriebrigade zu Kiel).

b) aus zweiter Ehe:

3. Gustav Wilhelm Adam, geb. 9. Oktober 1815, Ehrenritter des Johanniterordens, Kön. preuß. Geh. Oberjustizrat a. D. und vormal. Senatspräsident beim Kammergericht zu Berlin.

4. † Friedrich Wilhelm Otto Adam (geb. 21. März 1819, † 30. September 1870), Ehrenritter des Johanniterordens, Kön. preuß. General-

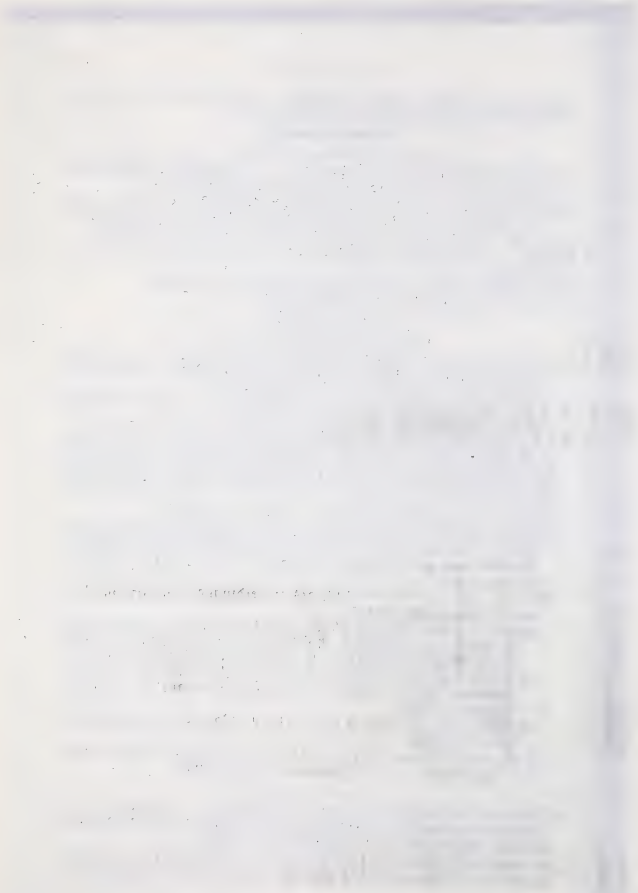

major und Kommandeur der 14. Kavalleriebrigade, verm. 30. September 1854 mit

Anna Freiin von Sobeck a. d. H. Kruckow, geb. 5. September 1832. [Berlin.]

Töchter: 1) Eva Wilhelmine Caroline Luise Marie, geb. 12. April 1856 zu Potsdam, verm. 24. Mai 1881 zu Berlin mit Georg von Alten, Kön. preuß. Major im Ulanenregiment Kaiser Alexander II. von Rußland (1. brandenburg.) Nr. 3, kommandiert beim Generalkommando des III. Armeekorps.

2) Eva Maria Wilhelmine Gustave Theodore Franziska Frida, geb. 9. Oktober 1858 zu Kruckow bei Demmin, verm. 9. Oktober 1878 zu Berlin mit Günther von Werder, Kön. preuß. Major und Bataillonskommandeur im Inf.-Reg. Großherzog Friedrich Franz II. von Mecklenburg-Schwerin (4. brandenburg.) Nr. 24.

5. † Ernst Alexander Julius Adam (geb. 7. Mai 1821, † 7. April 1878, Kön. preuß. Rittmeister z. Disp., verm. 21. November 1843 mit Luise [geb. 22. Februar 1827, † 23. Dezember 1862], des † Friedrich von Viebahn, Kön. preuß. Geh. Justizrats, und der Sofie geb. Sasse Tochter).

Kinder: 1) Helene Konradine Sofie Caroline Luise, geb. 11. September 1849, verm. 22. April 1871 mit Ernst Frhrn von Werthern, Kön. preuß. Landrat des Kreises Lippstadt in Westfalen.

2) Friedrich Wilhelm Louis Albert, geb. 2. April 1851, Kön. preuß. Rittmeister, aggregiert dem hannov. Husarenregiment Nr. 15, kommandiert zum Militärkabinett.

3) Marie Auguste Sofie, geb. 4. Oktober 1852, verm. I) 22. Oktbr. 1871 zu Soest mit Walter Frhrn von Plettenberg a. d. H. Oevinghausen († 23. Mai 1878), Kön. preuß. Hauptmann und Kompaniechef im 7. westfäl. Inf.-Reg. Nr. 56; II) 19. März 1880 zu Berlin mit Claus von Stülpnagel auf Grünberg bei Prenzlau, Kön. preuß. Rittmeister a. D. und Ritterschaftsrat. [Grünberg.]

4) Anna Franziska, geb. 24. August 1854.

5) Otto Adam Bertram Carl, geb. 18. Juli 1860, Kön. preuß. Premierleutnant im Inf.-Reg. Nr. 131, verm. 5. Juni 1888 mit Elisabeth, geb. 12. Juli 1867, des von Götze, Kön. preuß. Generalleutnants und Kommandeurs der 33. Division, und der † . . . . . geb. von Lobenthal Tochter.

6) Clara Alona Henriette, geb. 12. Mai 1862.

Gruttschreiber und Czopkendorf.

[Katholisch. — Preußen (Provinz Schlesien) und Oesterreich (Steiermark). — Reichsfhrr. mit dem Prädikat „Edler Herr von Czopkendorf" nebst Wappenbesserung d. d. Wien 4. Juli 1696, böhm. Frhr. 18. August 1698. — Beschreibung des Wappens, geschichtl. Übersicht und Stammtafel im Jahrg. 1861. S. 236, Ergänzung dazu im Jahrg. 1862, S. 322.]

Alexander Josef Adam Freiherr von Gruttschreiber, Edler Herr von Czopkendorf, geb. 31. Mai 1849 zu Ratibor, Kön. preuß. Major à la suite des Generalstabs der Armee.

Geschwister.

1. Wilhelmine Luise Maria, geb. 9. Mai 1844 zu Ratibor, verm. 1. Oktober 1867 zu Ratibor mit Erdmann Hentschel von Gilgenheimb, Mitbesitzer von Weidenau bei Neiße, Ehrenritter des souver. Malteserordens, Kön. preuß. Hauptmann a. D. [Ratibor.]
2. Josef Maria Adam, geb. 4. April 1851 zu Ratibor.

Mutter.

Wilhelmine Johanna Elisabeth, geb. 18. Oktober 1821 zu Nimptsch, des Dr. med. Friedrich Hoffmann, Kön. preuß. Geh. Sanitätsrats und Kreisphysikus zu Nimptsch in Schlesien, Tochter, verm. 21. Juli 1840 zu Nimptsch mit dem Frhrn Carl Adam (geb. 29. Dezember 1805 zu Breslau, † 11. März 1870), Kön. preuß. Kreisgerichtsrat und Hauptmann a. D. [Ratibor.]

Vatersbrüder.

1. † Johann Adam (geb. 6. Oktober 1804 zu Gleesen, † 23. August 1840 zu Dirschel, Kön. preuß. Leutnant im 6. Husarenregiment, nachher der Gendarmerie, verm. mit Prisca Diebitsch [† 4. März 1891 zu Graz]).
   Tochter: Marie, geb. im Mai 1834 zu Breslau, verm. 1856 zu Dresden mit Otto von Thümmel (lutherisch), Kön. preuß. Oberstleutnant a. D. (geschieden 1860). [Graz.]
2. † Ludwig Adam (geb. 6. Juli 1819 zu Neustadt in Schlesien, † 26. November 1878 zu Basowizza bei Triest, Bergwerksbesitzer in Steiermark, verm. I) im Mai 1848 zu Troppau mit Eleonora Maria Aloysia Freiin Czeike von Badenfeld [† 29. August 1861]; II) mit Maria von Panian [† 1882 zu Graz]).
   Kinder 1r Ehe: 1) Eduard Ludwig Adam, geb. 13. April 1850 zu Prossen im Königr. Sachsen, Fabrikbesitzer in Gutendorf in Steiermark, verm. 23. August 1880 mit
   Louise Svetec.
   Kinder: (1) Eduard Gustav Adam, geb. 27. April 1881.
   (2) Gustav Ludwig Adam, geb. 29. Mai 1883.
   (3) Ludwig Eduard Adam, geb. 29. September 1889.
   2) Gustav Adam Maria, geb. 29. Februar 1852 zu Ullersdorf in Preuß.-Schlesien, Kön. preuß. Hauptmann und Kompaniechef im 3. oberschles. Inf.-Reg. Nr. 62.
   3) Eleonora Maria Aloysia, geb. 29. August 1861 zu Roßwald bei Leobschütz (lutherisch seit 1878), verm. 12. Januar 1885 mit Carl Johann Franz Tertnik, K. K. Bezirksrichter. [Franz in Steiermark.]

Gudenau, s. Vorst von Gudenau.

Gudenus, s. Jahrg. 1891, S. 293.

Gugel von Brandt und Diepoltsdorf, s. Jahrg. 1891, S. 296.

Gülcher, s. Jahrg. 1868, S. 279.

Gültlingen.

[Evangelisch. — Württemberg. — Schwäbischer Uradel der vormaligen reichsunmittelbaren Ritterschaft im Kanton Neckarschwarzwald; ist im Königr. Württemberg bei der Freiherrenklasse des ritterschaftlichen Adels immatrikuliert und daselbst mit dem Mannlehen Berneck, Oberamts Nagold im Schwarzwaldkreis, grundherrlich angesessen. Erbkämmerer von Württemberg seit 1545. — Geschichtl. Übersicht im Jahrg. 1877, S. 293, und Beschreibung des Wappens im Jahrg. 1861, S. 254.]

Adolf Wilhelm Balthasar Freiherr von Gültlingen, geb. 23. März 1818 (des 2. Januar 1776 zu Wetzlar geb. und 10. September 1851 zu Stuttgart † Frhrn Christian Carl, Kön. württemberg. Erbkämmerers und Rittmeisters a. D. [s. Jahrg. 1861, S. 254], Sohn), Erbkämmerer des Königr. Württemberg, Senior der Familie, verm. mit Sofie Luise Finckh (geb. 1. März 1829, † 1. August 1858 zu Stuttgart.) [Berneck im Oberamt Nagold und Stuttgart.]

Kinder: 1. Carl Albert Oscar, geb. 10. März 1849, Sekretär bei der Kön. württemb. Generaldirektion der Staatseisenbahnen a. D.

2. Sofie, geb. 10. Juli 1858, verm. 29. November 1883 mit Dr. med. Philipp Paulus, prakt. Arzt zu Waiblingen.

Geschwister.

1. † Wilhelm Carl (geb. 26. Januar 1808, † 31. Dezember 1850 zu Ulm), Kön. württemb. Rittmeister a. D., verm. 24. September 1833 mit

Luise Körner, geb. 15. Juli 1812.

Kinder: 1) Anna Caroline Elisabeth Luise, geb. 26. Mai 1834, verm. 26. November 1856 mit Sigmund von Baldinger, Kön. württemb. Oberstleutnant a. D. [Tübingen.]

2) Hedwig, geb. 14. März 1838, verm. 11. Oktober 1877 zu Wiesbaden mit Peter Eduard Büren, Kaufmann in Barmen.

3) † Wilhelm Carl Balthasar (geb. 5. November 1839, † 31. Mai 1871 zu Stuttgart, Kön. württemb. Hauptmann im Feldartillerieregiment und Referent für die Artillerie beim Korpskommando,

verm. 28. März 1865 mit Julie Thecla Groß [geb. 18. Oktober 1840, † 4. Januar 1875 zu Stuttgart]).

Kinder: (1) Helene, geb. 25. Februar 1866.

(2) Wilhelm Friedrich, geb. 9. Januar 1867, Leutnant im Dragonerregiment Königin Olga (1. württemb.) Nr. 25.

(3) Alfred, geb. 22. Mai 1868, Leutnant im Inf.-Reg. Kaiser Friedrich, König von Preußen (7. württemb.) Nr. 125.

(4) Friedrich Wilhelm, geb. 29. August 1870, Leutnant im Grenadierregiment Königin Olga (1. württemb.) Nr. 119.

4) Helene, geb. 1. April 1843. [Wiesbaden.]

2. Ernestine Friederike Caroline Adelheid, geb. 15. Juni 1813, Stiftsdame des adeligen Fräuleinstifts zu Oberstenfeld.

Vatersbrüder.

1. † Ernst Ludwig Adam Daniel (geb. 28. März 1772 zu Wetzlar, † 21. März 1813 zu Stuttgart, Kön. württemb. Kammerherr und Hauptmann a. D., verm. 28. August 1803 zu Auenheim in Baden mit Caroline geschiedener Gräfin von Sponeck, geb. Heigelin [geb. 19. September 1778 zu Heilbronn, † 26. Februar 1853 zu Stuttgart]).

Sohn: † Wilhelm Ernst (geb. 18. September 1806 zu Stuttgart, † 30. Januar 1850 zu Stuttgart, Kön. württemb. Forstmeister a. D., verm. 11. Oktober 1833 zu Kilchberg im Oberamt Tübingen mit Fanny Freiin von Tessin [geb. 11. Oktober 1814, † 20. April 1885]).

Kinder: 1) Wilhelm Friedrich Balthasar, geb. 20. September 1834 zu Wildbad, Ehrenritter des Johanniterordens, Kön. württemb. Kammerherr, Landgerichtsrat zu Stuttgart, Abgeordneter der Ritterschaft des Schwarzwaldkreises zur württemb. Ständeversammlung (seit 1868) und Reichstagsabgeordneter (seit 1889), verm. 14. Juli 1870 mit

Luise Alexandrine, geb. 1. Oktober 1843 zu Unterboihingen, des Franz Frhrn von Neubronn-Eisenburg, Kön. württemb. Oberstleutnants a. D., und der † Marie geb. Freiin Thumb von Neuburg Tochter.

Söhne: (1) Konrad Franz Balthasar, geb. 15. Juni 1871 zu Stuttgart.

(2) Georg Franz Max Friedrich Alfred, geb. 31. Januar 1873 zu Stuttgart.

2) Friedrich Alexander, geb. 22. August 1836 zu Wildbad, Kön. württemb. Postamtssekretär a. D. [Kannstatt.]

3) Fanny Amalie Caroline Henriette Wilhelmine Thusnelde, geb. 21. Juni 1838 zu Stuttgart, verm. 19. Juli 1870 mit Gustav Frhrn Kechler von und zu Schwandorf, Kön. württemb. Major a. D.

4) Ernst Ferdinand, geb. 7. Oktober 1839 zu Crailsheim, Oberst, zugeteilt dem Stabe der (Kön. württemb.) 13. Feldartilleriebrigade, verm. 11. Oktober 1864 mit

Charlotte Freiin von Linden, geb. 28. Mai 1844.

Kinder: (1) Charlotte Amalie Fanny Mathilde Henriette Caroline, geb. 2. Oktober 1865 zu Ludwigsburg.

(2) Eberhard Carl Wilhelm Ernst, geb. 2. Oktober 1866 zu Stuttgart, Leutnant im 3. württemb. Inf.-Reg. Nr. 121.
(3) Paul Eberhard Carl Wilhelm Constantin Ernst, geb. 26. Oktober 1868 zu Ludwigsburg, Leutnant im 3. württemb. Inf.-Reg. Nr. 121.
(4) Emil Carl Constantin Eugen, geb. 12. Oktober 1873 zu Ludwigsburg.

5) † Constantin (geb. 17. Juli 1847 zu Berneck, † 14. Januar 1883 zu Stuttgart, Hauptmann und Kompaniechef im 8. Kön. württemb. Inf.-Reg. Nr. 126, verm. 7. Januar 1873 mit Justine Clementine Locke [geb. 10. Dezbr. 1852 zu Clapham in England, geschieden], des Carl von Römer und der Clementine geb. Levett aus London Tochter).
Tochter: Clementine Justine Fanny, geb. 17. Dezember 1873 zu Stuttgart, verm. 12. Mai 1891 zu Paris mit Reginald Raoul Lampriere, Dr. jur.

2. † Friedrich (geb. 2. Juni 1779, † 4. April 1852, Kön. bayr. Hauptmann à la suite, verm. I) 1812 mit Adelheid Maßeßy [† 23. April 1814]; II) mit Maria Eva Buckel [geb. 27. Februar 1797, †]).
Tochter 2r Ehe: Marie Friederike Adelheid, geb. 16. Juni 1823.

Gumoëns, s. Goumoëns.

Gumppenberg.

[Katholisch. — Bayern. — Bayrischer Uradel; Erblandmarschall von Oberbayern 1411 (bis zur Auflösung der alten ständischen Verfassung 1808), Reichsfehr. und Wappen „Seeberg" d. d. Prag 16 Januar 1571, immatrikuliert im Königreich Bayern bei der Freiherrenklasse 24. Januar 1814, 18 Oktober 1815 und 15. März 1837. — Besitz: 1) die Herrschaft Gumppenberg mit Pöttmes (seit 1279) in Oberbayern, Fideikommiß mit erblichem Sitz in der Kammer der Reichsräte; 2) Deining in der Oberpfalz, Kronlehen (seit 1844); 3) Peuerbach und Langenhettenbach (seit 1680) in Niederbayern. — Beschreibung des Wappens im Jahrg. 1855, S. 220, und geschichtl. Übersicht im Jahrg. 1859, S. 167.]

I. Linie, Pöttmes.

1. Ast, auf Pöttmes.

Richard Freiherr von Gumppenberg, geb. 22. Mai 1830 (des 25. Oktober 1877 † Frhrn Josef Maria, Kön. bayr. Kämmerers, Regierungs- und Kreisbaurats a. D., Sohn), Kön. bayr. Landgerichtsassessor a. D. [Rosenheim.]

Bruder.

Lothar, geb. 2. Januar 1833.

Vatersbrüder.

1. † Adolf Eberhard (geb. 24. Februar 1804 zu München, † 16. Dezember 1877 zu München, Großkontur des Kön. bayr. St. Georg-Ordens, Kön. bayr. Kämmerer und erbl. Reichsrat der Krone Bayern, verm. 1. Mai 1834 zu München mit Caroline Sofie Gräfin von Bayrstorff [geb. 17. Oktober 1816, † 25. Mai 1889 zu München], Dame des Kön. bayr. St. Elisabethen-Ordens und Ehrenstiftsdame des St. Anna-Ordens).

   Töchter: 1) † Therese Caroline (geb. 9. September 1846 zu München, † 2. Februar 1891 zu Regensburg), verm. 27. Dezember 1865 daselbst mit Ludwig Fehrn von Gumppenberg zu Feuerbach, Kön. bayr. Kämmerer (siehe unten III. 1.).

   2) Maximiliane, geb. 14. Mai 1850 zu München, Ehrendame des Kön. bayr. Theresienordens und PD., verm. 18. Mai 1867 zu München mit Max Grafen von Holnstein aus Bayern, Kön. bayr. Oberststallmeister, erbl. Reichsrat ꝛc.

2. † Ferdinand (geb. 30. Dezember 1809 zu München, † 7. April 1862 zu Pöttmes, Kön. württemb. Rittmeister a. D., verm. 23. August 1831 zu Kempten mit Angelica Weiß [geb. 1797, † 5. Juni 1876 zu Kempten]).

   Kinder: 1) † Ferdinand (geb. 26. Januar 1832 zu München, † 14. Februar 1885 zu München), Kön. bayr. Rittmeister a. D., verm. 28. März 1860 zu Edinburg mit
   Johanne Richmond Inglis.
   2) Franziska, geb. 28. Juni 1837 zu Miesbach.

2. Ast, auf Wallenburg.

Carl Freiherr von Gumppenberg, geb. 9. November 1833 zu Wallenburg (des 27. März 1847 † Frhrn Wilhelm, Kön. bayr. Majors à la suite, Sohn), Kön. bayr. Oberpostmeister und Vorstand des Oberpostamts zu Aschaffenburg, verm. 26. August 1863 zu München mit
Engelberta Sommer.

Kinder: 1. Hedwig Sophia, geb. 22. Mai 1865 zu München.
2. Hans Theodor Carl Wilhelm, geb. 4. Dezbr. 1866 zu Landshut.

Schwestern.

1. Caroline Sophia, geb. 25. Mai 1840 zu München, verm. 30. Juli 1862 zu Wallenburg mit Ludwig von Stubenrauch, Kön. bayr. Oberlandesgerichtsrat zu München.
2. Therese, geb. 27. Oktober 1842 zu München, verm. 25. Juli 1865 zu Miesbach mit Dr. med. Hermann Albrecht († 15. Januar 1880), Kön. bayr. Bezirksarzt zu Neuburg. [München.]

II. Linie, von Ober-Preunberg.

Theodor Freiherr von Gumppenberg, geb. 25. August 1846 zu Regensburg (des 24. April 1866 † Frhrn Cajetan, Kön. bayr. Hauptmanns a. D., Sohn). [In Amerika.]

Schwester.

Amalie, geb. 23. Juli 1845 zu Regensburg, Klosterdame zu St. Sion in Paris.

Großvaters-Halbbrüder.

1. † Franz Seraph (geb. 3. Dezbr. 1780 zu Regensburg, † 16. Juli 1857 zu München, Kön. bayr. Oberberg- und Salinenrat, verm. 12. August 1811 zu Rothholz mit Maria Thereſia Gräfin von Tannenberg [geb. 15. April 1787 zu Innsbruck, † 2. November 1836 zu München]).

Kinder: 1) † Ludwig Albert (geb. 8. Dezember 1812 zu Schwaz, † 18. Februar 1876 zu Meran, Kön. bayr. Kämmerer und Regierungsrat a. D., verm. 12. August 1848 zu Rettenſtein mit Maria Gräfin von Taxis-Bordogna [geb. 31. Januar 1828 zu Prag, † 17. April 1881 zu Pöttmes]).

Söhne: (1) Hans Georg Maria, geb. 21. Mai 1852 zu Brückenau, Fideikommißherr auf Pöttmes, erbl. Reichsrat der Krone Bayern, Ritter des Kön. bayr. St. Georg-Ordens, Kön. bayr. Kämmerer, verm. 2. August 1887 zu Wiſſen mit

Mathilde Freiin von Loë, geb. 22. Februar 1865. [Pöttmes.]

Töchter: a) Maria Thereſia Huberta Aloiſia Johanna, geb. 7. Juli 1888 zu Pöttmes.

b) Eliſabeth Maria Dominika Joſepha Huberta Friederika Magdalena, geb. 27. Mai 1889.

(2) Hans Heinrich Maria, geb. 29. Juli 1855 zu Würzburg, Ritter des Kön. bayr. St. Georg-Ordens, Kön. bayr. Kämmerer und Rittmeiſter a. D.

2) † Rudolf (geb. 28. April 1816 zu Aſchaffenburg, † 27. Auguſt 1875 zu Traunſtein), Kön. bayr. Kämmerer und Oberſt a. D., verm. 3. November 1846 zu Augsburg mit

Luitgarde von Göritz, geb. 22. April 1827 zu Augsburg. [Würzburg.]

Kinder: (1) Ludwig, geb. 16. Januar 1848 zu Augsburg, Kön. bayr. Kämmerer, Hauptmann à la suite des Infanterie-Leibregiments, Hofmarſchall und perſönl. Adjutant Sr. K. H. des Prinzen Arnulf von Bayern, verm. 26. Juli 1873 zu Würzburg mit

Maria Adlmann.

Kinder: a) Rudolf Ludwig Leofrid, geb. 26. Juni 1875 zu Würzburg, Zögling des Kön. Erziehungsinſtituts Julianum zu Würzburg.

b) Eliſabeth, geb. 14. Februar 1877 zu München.

(2) Maria, geb. 30. November 1849 zu Augsburg, verm. 3. November 1871 zu München mit Adolf Hohe, Kön. bayr. Major im 1. Inf.-Reg.

(3) Maria Thereſia, geb. 7. Mai 1859 zu Würzburg, Stiftsdame des Kön. bayr. St. Annen-Ordens zu Würzburg.

3) Otto, geb. 15. Oktober 1821 zu München, Kön. bayr. Kämmerer, Generalmajor und Kornet der Königl. Leibgarde der Hartſchiere, verm. 1. Juni 1847 zu Paſſau mit

Julia Schadelook, geb. 16. November 1828 zu Ingolſtadt.

Tochter: Maria Nicolaja Julia, geb. 24. Juni 1863 zu Eichſtätt.

4) Friederike, geb. 3. Auguſt 1823 zu München, Ehrendame des Kön. bayr. Thereſien- und Dame des Eliſabethenordens, verm.

16. Mai 1857 zu München mit Ludwig Frhrn von Gumppenberg († 18. Mai 1883), Kön. bayr. Major a. D. (s. unten). [Eichstätt.]

5) Maximilian, geb. 1. Mai 1825 zu München, Kön. bayr. Generalleutnant z. Disp., verm. 1. Januar 1853 zu Landau mit Thereſia Freiin von Brandt, geb. 21. Auguſt 1831 zu München. [München.]

Kinder: (1) Irene, geb. 11. Januar 1854 zu München.

(2) Hubert, geb. 26. Oktober 1855 zu München, Kön. bayr. Kammerjunker und Regierungsaſſeſſor bei der Regierung von Schwaben und Neuburg.

(3) Hans Philipp Albrecht, geb. 13. November 1860 zu München, Kön. bayr. Premierleutnant im 6. Chev.-leg.-Regiment.

2 † Anton (geb. 10. Januar 1787 zu Praitenbrunn, † 5. April 1855 zu München, Lehensvaſall auf Deining, Reichsrat der Krone Bayern, General der Infanterie und Inhaber des 4. Inf.-Reg., verm. 11. Dezember 1815 zu Salzburg mit Franziſca Freiin von Perfall [geb. 5. Auguſt 1789, † 11. Novbr. 1861 zu München], PD. und Ehrendame des Kön. bayr. Thereſien-, St. Anna- und Eliſabethen-Ordens).

Sohn: † Ludwig (geb. 1. März 1818 zu Würzburg, † 18. Mai 1883 zu Regensburg), Beſitzer des Lehens Deining, Kön. bayr. Major a. D., verm. 16. Mai 1857 zu München mit Friederike Freiin von Gumppenberg, geb. 8. Auguſt 1823, Ehrendame des Kön. bayr. Thereſien- und Dame des Eliſabethenordens (ſ. oben). [Eichſtätt.]

Sohn: † Maximilian (geb. 18. März 1858 zu München, † 10. Januar 1889 zu Nervi), verm. mit Marie Buechl.

Sohn: Ottmar Hubert Ludwig Sebaſtian, geb. 21. Oktober 1888 zu München.

III. Linie, Peuerbach.

1. Aſt.

Ludwig Freiherr von Gumppenberg zu Peuerbach, geb. 6. Auguſt 1828 zu Peuerbach (des 15. September 1845 † Frhrn Joſef, Kön. bayr. Kämmerers und Oberſtleutnants a. D., Sohn), Kön. bayr. Kämmerer, verm. I) 21. Juni 1856 zu Arnſtorf mit Olga Gräfin Deym, Freiin Stritež (geb. 29. April 1832, † 11. Oktober 1863 zu Peuerbach); II) 27. Dezember 1865 zu München mit Thereſe Freiin von Gumppenberg-Pöttmes (geb. 9. Septbr. 1846 [ſ. oben I. 1.], † 2. Februar 1891 zu Regensburg). [Regensburg und Peuerbach.]

Kinder a) 1r Ehe: 1. Robert, geb. 19. Auguſt 1858 zu Peuerbach, Kön. bayr. Kammerjunker und Bezirksamtsaſſeſſor zu Stadtamhof.

— **b) 2r Ehe:** 2. Maria Caroline Adolfine, geb. 19. September 1870 zu München.

Geſchwiſter

a) halbbürtige aus des Vaters erſter Ehe:

1. † Aloyſia Maximiliane (geb. 9. März 1819 zu Landshut, † 9. Januar 1891 zu Ergoldsbach), verm. 2. Auguſt 1849 zu Ergoldsbach mit Dr. med. Joſef Großmann daſelbſt.

b) volljährige aus zweiter Ehe:

2. † Maximilian (geb. 10. Juli 1831 zu Feuerbach, † 22. Juli 1884 zu München, verm. 24. November 1856 zu Regensburg mit Christine von Ritter [† 2. August 1867 zu München]).
Sohn: Ludwig Philipp, geb. 25. Januar 1859 zu Weil. [In Amerika.]

Vatersbruder.

† Carl Anselm (geb. 28. Juni 1791 zu München, † 14. Dezember 1863 daselbst, Kön. bayr. Kämmerer, Staatsrat und Präsident des Oberappellationsgerichts zu München, verm. I) 22. Mai 1820 zu Augsburg mit Symphorosa Rüber [† 6. September 1826 zu München]; II) 14. Februar 1830 zu Neuburg a. d. Donau mit Amalie Gräfin von Verri della Bosia [geb. 7. Oktober 1794, † 24. November 1871 zu München], Dame des Kön. bayr. St. Elisabethen- und Ehrenstiftsdame des St. Anna-Ordens).
Kinder 1r Ehe: 1. Elisabeth, geb. 27. März 1821 zu München (luth.), Ehrendame des Kön. bayr. Theresienordens, verm. 15. November 1847 zu München mit Alexander von Baumbach (lutherisch; † 10. Januar 1891 zu Kassel), Kurfürstl. hess. Kammerherrn und vormal. Minister.
2. Carl, geb. 1. Februar 1822 mit Straubing, Kön. bayr. Kämmerer und Senatspräsident des obersten Gerichtshofs a. D., verm. 26. Juni 1852 zu Weilbach mit Bertha Freiin von Ruffin (geb. 13. Oktober 1825 zu Weibern, † 13. Juni 1886 zu München). [München.]
Kinder: 1) Anna, geb. 28. Juni 1853 zu Straubing.
2) Caroline, geb. 24. April 1854 zu Straubing.
3) Anselm Carl, geb. 12. März 1855 zu Straubing, Stadtpfarrer zu Burgau.
4) Julius, geb. 22. Mai 1856 zu Freysing, Weltpriester. [Amerika.]
5) Anton Josef Maria, geb. 11. August 1863 zu München, Dr. jur. und Rechtspraktikant. [München.]

2. Ast.

Carl Aloys William Freiherr von Gumppenberg, geb. 12. Juni 1849 zu München (des 13. September 1872 † Frhrn Maximilian, Kön. bayr. Kämmerers, Oberstleutnants rc., Sohn), Kön. bayr. Kämmerer und Rittmeister a. D., verm. 22. Dezember 1883 mit
Anna Maria Aigner. [München.]
Kinder: 1. Maria Henriette Caroline Emilie, geb. 17. Oktober 1884 zu München.
2. Ernst Georg Maximilian Carl, geb. 2. Februar 1891 zu München.

Schwestern.

1. Maria Franziska Rosa, geb. 6. September 1855 zu München.
2. Emilie Mathilde Franziska, geb. 2. September 1857 zu München.

Vatersschwester.

Rosa, geb. 17. Juni 1819 zu Kempten, verm. 17. Juli 1840 zu Regensburg mit Leopold Grafen Fugger Glött († 7. Mai 1859), Kön. bayr. Regierungspräsidenten. [München.]

Großvatersbruder.

† Ferdinand (geb. 28. Juni 1796 zu Regensburg, † 16. Juni 1854 zu Passau, Kön. bayr. Hauptmann, verm. mit Maria Josepha Hermann [† 15. Januar 1849 zu Passau]).

Töchter: 1. Johanna, geb. 13. März 1824 zu Burghausen. [Passau.]
2. Josepha, geb. 7. September 1825 zu München. [Passau.]

Günderrode.

[Lutherisch. — Preußen (Provinz Hessen-Nassau), Grhzgt. Hessen und Bayern. — Diese Familie gehört seit 1587 zur altadeligen Ganerbschaft des Hauses Altenlimpurg zu Frankfurt a. M. — Besitz: das Gut Höchst bei Altenstadt in der Wetterau und zwei Hofgüter (550 Morgen) zu Frankfurt a. M., welche das 1. und 3. von Günderrodesche Fideikommiß bilden. — Beschreibung des Wappens und geschichtl. Übersicht im Jahrg. 1848, S. 144.]

I. Linie (Günderrode genannt von Kellner).

Carl Wilhelm Hector Freiherr von Günderrode genannt von Kellner, geb. 23. März 1830 (des 20. März 1862 † Frhrn Hector, Schöffen, Senators und [1861] ältern Bürgermeisters zu Frankfurt a. M., Sohn), Fideikommißherr des 1. Fideikommisses und auf Höchst, Dr. phil., Ehrenritter des Johanniterordens, verm. 20. April 1857 zu Kassel mit

Caroline verwitweter Freifrau von Dörnberg, geb. von Schmerfeld, geb. 10. August 1822. [Höchst bei Altenstadt im Grhzgt. Hessen.]

Geschwister.

1. Clotilde Luise Maximiliane, geb. 7. Januar 1813, Stiftsdame zu Frankfurt a. M.
2. Cornelie Amalia Wilhelmine, geb. 1. März 1813, verm. 12. November 1832 mit Gustav Adolf Theodor von Waßmer zu Hassenberg bei Coburg († 25. Februar 1855).
3. Ida Caroline Luise, geb. 5. Januar 1817, Dame des Kön. preuß. Luisenordens, verm. 20. Oktober 1853 mit Robert Frhrn von Patow auf Zinnitz († 4. Januar 1890 zu Berlin), Kön. preuß. Staatsminister a. D.
4. Maria Augusta Emilie, geb. 14. August 1821.
5. † Maximilian Ferdinand Ludwig (geb. 28. April 1824, † 28. April 1867, Gutsbesitzer auf Gern und Helsberg, Kön. bayr. Kämmerer, Grhzgl. bad. Hauptmann a. D. [derselbe wurde s. d. 19. Dezember 1859 im Königr. Bayern bei der Freiherrenklasse immatrikuliert]; verm. 17. Dezember 1853 mit Constanze Wilhelmine Ottilia von Jägerschmid [geb. 27. Dezember 1827, † 8. August 1863], des Carl Friedrich Victor Jägerschmid, Grhzgl. bad. Oberforstrats, und der † Ernestine geb. Vierodt Tochter [welche als Verlobte s. d. 5. Juli 1853 vom Großherzog Ludwig III. von Hessen und bei Rhein in den Adelstand erhoben wurde]).

Kinder: 1) Charlotte Marie Auguste, geb. 13. April 1855.

2) Hector Carl Eduard Freiherr von Closen, geb. 25. Juli 1856 (s. diesen Artikel).

3) Amalie Caroline Ida Marie, geb. 6. Juli 1863.

6. Charlotte Friederica Luise, geb. 21. Januar 1827, verm. 5. Juli 1847 mit Georg von Panhuys († 30. Januar 1871), Kön. niederländ. General im Generalstab.

Des Großvatersbruders, des † Frhrn Philipp Maximilian (geb. 13. August 1745, † 21. Januar 1814), Kurfürstl. hess. GRats, und dessen zweiter Gemahlin, der † Wilhelmine Caroline Eleonore geb. Freiin von Stein zu Nord- und Ostheim (geb. 3. Januar 1767, verm. 7. November 1791, † 13. Dezember 1857), Sohn:

† Johann Eustach Dietrich Maximilian Eduard (geb. 10. Oktober 1795, † 11. April 1876), Ehrenritter des Johanniterordens, Grhzgl. hess. Kammerherr, Generalleutnant à la suite und Generaladjutant, verm. 14. Oktober 1873 mit

Maria Eisenmenger, geb. 3. Februar 1838. [Höchst bei Altenstadt im Grhzgt. Hessen.]

II. Linie (Günderode).

1. Ast.

[Der nachstehende Freiherr Justinian Maximilian ward s. d. 6. März 1863 samt Abkömmlingen in die Freiherrenklasse der Kön. bayr. Adelsmatrikel eingetragen, und stiftete laut Urkunde d. d. 25. Mai 1869, bestätigt von Sr. K. Hoh. dem Großherzog Ludwig III. von Hessen und bei Rhein, aus seinem Grundbesitz zu Lehrbach bei Homburg a. d. Ohm ein Familienfideikommiß.]

Justinian Kuno Hektor Freiherr von Günderode, geb. 1. Juli 1847, Fideikommißherr des 3. Fideikommisses und auf Lehrbach), verm. 1. September 1883 mit

Alexandrine, des † Alexander von Hederstjerna, Wirkl. GRats, Tochter.

Sohn: Maximilian Alexander Gustav, geb. 1. Januar 1886 zu Florenz. [Florenz.]

Bruder.

Waldemar Konrad Eduard, geb. 26. Februar 1854, Ehrenritter des Johanniterordens.

Mutter.

Sophia, geb. 29. Mai 1819, des Peter Iwanow von Schelaschnikoff, Kaiserl. russ. Kammerherrn, Tochter, verm. 10. November 1843 zu Moskau mit dem Frhrn Justinian Maximilian (geb. 21. Februar 1813, † 27. Mai 1891 zu Frankfurt a. M.), Ehrenritter des Johanniterordens, Kön. bayr. Kämmerer und Legationssekretär a. D.

Vaterschwester.

Thecla Augusta Maria Anna, geb. 7. August 1815 (katholisch seit 1852), verm. 28. März 1836 mit Kuno Frhrn von der Kettenburg auf Matgendorf ꝛc. (katholisch; † 10. Juni 1882), Ehrenritter des souver. Malteserordens, Grhzgl. mecklenburg-strelitz. Kammerherrn.

2. Ast.

(Im Mannesstamme erloschen.)

† Justinian Carl Friedrich Ludwig Maximilian August Georg Freiherr von Günderrode (geb. 28. Juni 1845, † im Juli 1889 [des 23. August 1859 † Frhrn Carl Ludwig Ferdinand, Grhzgl. hess. Kammerherrn, Sohn]).

Schwester.

Caroline Josefine Sofie, geb. 4. April 1841, verm. 21. Mai 1874 zu Falkenhof mit Friedrich Frhrn von Bellersheim genannt Stürzelsheim.

Vatersschwester.

† Wilhelmine Natalie (geb. 28. Januar 1807, † 5. März 1890 zu Darmstadt, verm. I) 31. Juli 1828 mit Georg Abraham Carl Frhrn von Falck [† 24. Februar 1836], Grhzgl. hess. Kammerherrn, Generalleutnant und Kriegsminister; II) 5. Juli 1844 mit Joachim August Wilhelm von Bernstorff auf Othenstorff [† 21. Dezember 1869], Mitglied der altadeligen Ganerbschaft des Hauses Altenlimpurg zu Frankfurt a. M., Kön. preuß. Generalmajor a. D. und Grhzgl. mecklenburg-strelitz. Oberstallmeister).

Gussich, s. Jahrg. 1891, S. 297.

Gutschmid, s. Jahrg. 1891, S. 298.

Guttenberg.

[Katholisch. — Bayern. — Fränkischer Uradel der vormaligen reichsunmittelbaren Ritterschaft; Reichsfrhr. d. d. Wien 23. April 1700. — Beschreibung des Wappens im Jahrg. 1857, S. 278; geschichtl. Übersicht im Jahrg. 1849, S. 166.]

I. Linie, auf Guttenberg.

[Eingetragen in die Kön. bayr. Adelsmatrikel bei der Freiherrenklasse 24. Februar 1814.]

Carl Theodor Maria Freiherr von und zu Guttenberg, geb. 31. Mai 1854, Herr auf Guttenberg und Weißendorf, Mitbesitzer von Schakau und Eckweißbach, Ritter des Kön. bayr. St. Georg-Ordens, Kön. bayr. Kämmerer, vormal. Bezirksamtsassessor zu Berneck und Premierleutnant der Reserve des 1. Ulanenregiments, verm. 2. August 1888 zu Mitwitz mit

Maria verw. Freifrau von Brenken, geb. Gräfin von Rottenhan, geb. 11. März 1860. [Guttenberg bei Unterfeinach.]

Kinder: 1. Maximilian Hermann Ludwig, geb. 14. Juli 1889 zu Guttenberg.

2. Elisabeth Luise Maria, geb. 20. April 1891 zu Würzburg.

Geschwister.

1. Marie Therese Julie, geb. 27. September 1855, Stiftsdame des Kön. bayr. St. Anna-Ordens und des ehemaligen Ritterkantons Gebürg.
2. Georg Ennoch, geb. 12. Februar 1858, Ritter des Kön. bayr. St. Georg-Ordens, Kön. bayr. Kämmerer, Legationssekretär der Kön. bayr. Gesandtschaft zu St. Petersburg und Leutnant der Landwehrkavallerie.
3. Franz Ludwig, geb. 24. März 1861, Ritter des Kön. bayr. St. Georg-Ordens, Kön. bayr. Kämmerer, Leutnant und Adjutant des 1. Ulanenregiments.
4. Sofie Henriette Victoria, geb. 27. Januar 1871, Stiftsdame des vormaligen Ritterkantons Gebürg.

Mutter.

Luise geb. Prinzessin von Thurn und Taxis, geb. 21. Dezember 1828, verm. 8. Juni 1853 zu München mit dem Frhrn Hermann (geb. 28. März 1816, † 25. April 1882), Herrn auf Guttenberg und Weißendorf, Mitbesitzer von Schakau und Eckweißbach, Kapitularkomtur des Kön. bayr. St. Georg-Ordens, Kön. bayr. Kämmerer und Reichsrat auf Lebenszeit. [Würzburg.]

II. Linie, auf Steinenhausen.

[Erbmarschallamt (Seniorat) des Fürstlichen Hochstifts Würzburg 13. Juli 1699. — Über die Abstammung s. Jahrg. 1887, S. 344.]

1. Franzischer Ast, vormals auf Sternberg.

[Eingetragen in die Kön. bayr. Adelsmatrikel bei der Freiherrenklasse 9. Juli 1817. — Der Gründer dieses Astes, Frhr Franz Philipp Johann Carl Ernst Ludwig (s. Jahrg. 1887, S. 344), hatte u. a. zwei Söhne: Georg Wilhelm Theodosius Christof Adam (geb. 19. Februar 1785, † 20. Januar 1864) und Adam Friedrich Wilhelm Julius Johann Josef Aloys (geb. 11. Juli 1789, † 11. März 1842), welche den Ast in zwei Zweige schieden.]

1) Wilhelmischer Zweig.

[Abstammend von dem Freiherrn Georg Wilhelm Theodosius Christof Adam (s. Jahrg. 1887, S. 345)].

Wilhelm Gaudenz Freiherr von Guttenberg, geb. 22. April 1848 (des 15. Februar 1883 zu München † Frhrn Franz Josef Konrad, Kön. bayr. Majors a. D., Sohn), Kön. bayr. Bahn-Obererpeditor zu Lauf l. d. P.

Bruder.

Georg Franz, geb. 6. September 1851, Kön. bayr. Bahnadjunkt zu München.

Vaterschwester.

† Anna Maria Thekla Walburga (geb. 26. Juli 1815 zu Bamberg, † 5. Juli 1890, verm. 8. April 1834 mit Gustav Frhrn von Reibeld [† 12. April 1861], Kön. bayr. Oberst und Kommandanten des 2. Artillerieregiments).

Großvatersbrüder.

1. † Leopold Christof Philipp Friedrich Ludwig (geb. 30. Januar 1811, † 2. Juli 1854), verm. mit
Rosina Simony.
Kinder: 1) Carl, geb. 5. April 1842, Kön. bayr. Leutnant a. D.
2) Isabella, vermählte Schlegler.

2. † Amano Josef Konrad (geb. 29. März 1821, † 10. Juni 1889 zu Pfarrweisach), verm. I) 26. Januar 1854 mit Sofie verwitweter Skiner, geb. Naikes († 1855 zu Kulmbach); II) 4. Juni 1861 mit
Lisette Johanne Leidel, geb. 12. März 1824. [Pfarrweisach bei Ebern in Unterfranken.]

2) Friedrichscher Zweig.

[Abstammend von dem Freiherrn Adam Friedrich Wilhelm Julius Johann Josef Aloys (s. Jahrg. 1887, S. 346).]

Gustav Carl Friedrich Freiherr von Guttenberg, geb. 2. September 1858 zu Kulmbach, Kön. bayr. Leutnant a. D. [München.]

Schwester.

Isabella Josepha Friederike, geb. 12. April 1856 zu Sachsenhausen bei Frankfurt a. Main. [München.]

Mutter.

Isabella geb. Freiin von Fechenbach-Sommerau, geb. 17. Juli 1835, verm. 12. August 1854 zu Aschaffenburg mit dem Frhrn Albert Carl (geb. 24. Februar 1818 zu Schwaningen, † 7. September 1882), Kön. bayr. Kämmerer und Generalmajor z. Disp. [München.]

Vatersgeschwister.

1. † Ottmar Franz Rudolf Wilhelm (geb. 21. Dezember 1819 zu Gunzenhausen, † 6. Juli 1866 zu Roßdorf, Kön. bayr. Major und Bataillonskommandeur im 9. Inf.-Reg., verm. 22. Juli 1846 zu Baireuth mit Hedwig Amalie Wilhelmine [geb. 4. September 1825 zu Baireuth, † 9. August 1880 zu München], des Erhard Christian Hagen von Hagenfels, ersten rechtskundigen Bürgermeisters zu Baireuth, und der Emilie geb. von Hentze Tochter.
Kinder: 1) Rudolf Erhard Christian Wilhelm, geb. 13. September 1847 zu Baireuth, Kön. bayr. Major a. D., verm. I) 9. Oktober 1872 zu Mitterau in Niederoesterreich mit Therese Gräfin Montecuccoli-Laderchi (geb. 29. Juli 1837, † 27. Februar 1887 zu Bamberg); II) 13. Juni 1889 zu Bamberg mit
Sophie, geb. 22. September 1868, des Kommerzienrats Michel zu Bamberg Tochter.
Tochter 2r Ehe: Maria Sophie Agnes, geb. 31. März 1890.
2) Emilie Friederike, geb. 19. April 1849 zu Baireuth, verm. 21. November 1871 daselbst mit Egon Frhrn von Berchem, Kön. bayr. Major im 3. Ehev.-leg.-Regiment.
3) Franz-Carl Ottmar, geb. 2. Oktober 1855 zu München, Kön.

bayr. Hauptmann im 4. Feldartillerieregiment, verm. 28. April 1887 zu Wernstein in Oberfranken mit
Julie Freiin von Künßberg, geb. 20. Juni 1857 (protestantisch).
Sohn: Erich Theodor Max Rudolf Philipp Karl Ottmar, geb. 27. Februar 1888 zu Augsburg.

4) Ottmar Guido Albert, geb. 2. August 1859 zu München, Kön. bayr. Premierleutnant im 1. Inf.-Reg.

5) Wilhelm Franz Christof Rudolf, geb. 14. September 1864 zu Baireuth, Kön. bayr. Leutnant im 9. Inf.-Reg.

2. † Guido Christian Franz Friedrich (geb. 6. April 1824 zu Gunzenhausen, † 9. Oktober 1870 zu Aschaffenburg, Ehrenritter des souver. Malteserordens ꝛc., Kön. bayr. Kämmerer und Hauptmann a. D., auch Kön. württemberg. Kammerherr und in Dienstleistung bei J. Durchl. der verwitweten Herzogin von Urach, Gräfin von Württemberg, verm. 17. Juli 1852 zu Sommerau mit
Maria Freiin von Fechenbach-Sommerau, geb. 5. Februar 1833, Schwester seiner Schwägerin. [München.]
Kinder: 1) Alida Josefine Friederike Christine Maria, geb. 8. August 1854 zu Baireuth, verm. 12. August 1875 zu München mit Julius Heimpel, Gutsbesitzer.

2) Arthur Moritz Carl Maria, geb. 29. November 1856 zu Frankfurt a. M., Kön. bayr. Verkehrsadjunkt, verm. 30. Oktober 1886 zu München mit
Wally Sonner. [München.]

3) Hildegard Friederike Emma Maria, geb. 26. April 1861 zu Aschaffenburg. [München.]

4) Sofie Anna Maria, geb. 3. Juni 1862 zu Burghausen.

5) Caroline Leopoldine Marie, geb. 30. November 1864 zu Frankfurt a. M.

6) Marita Johanne Pauline, geb. 26. Juni 1869 zu Aschaffenburg. [München.]

3. Emma Luise Leopoldine Henriette, geb. 30. August 1833 zu Eltmann, verm. 29. August 1854 zu Baireuth mit Wilhelm Horn († 26. Dezember 1881). Kön. bayr. Hauptmann a. D. [München.]

4. † Otto Franz Wilhelm Ferdinand (geb. 21. Novbr. 1834 zu Eltmann, † 25. Februar 1874), Kön. bayr. Leutnant a. D., verm. 1857 mit
Katharina Louis aus London.
Kinder: 1) Anna Katharina, geb. 30. Juli 1862, verm. im Juli 1882 mit . . . . . Huddelston, Gutsbesitzer in England.

2) Effi Maria, geb. 12. März 1865.

3) Thomas Louis, geb. 1867.

2. Friedrichscher Ast.

[Eingetragen in die Kön. bayr. Adelsmatrikel bei der Freiherrenklasse 28. Juni 1809. — Der Gründer dieses Astes ist Frhr Adam Friedrich Georg Wilhelm Maria Walpurgis (geb. 5. September 1765, † 4. September 1815). — Besitz: die Rittergüter Steinenhausen, Kirchlauter mit Hermannsberg und Kleinbardorf. — Die Abstammung s. Jahrg. 1887. S. 344 u. 348.]

Hermann Amand Paul Felix Freiherr von Guttenberg, geb. 17. September 1842 zu Bamberg, Kön. bayr. Major a. D., verm.

6. Mai 1873 zu Wien mit Margarethe Gräfin Montecuccoli-Laderchi (geb. 6. Dezember 1846 zu Josefstadt, † 11. August 1889), StkrD. [Schloß Kirchlauter.]

Kinder: 1. Raimund Friedrich Carl Hermann, geb. 18. April 1874 zu Eichstädt.
2. Franz Philipp, geb. 7. Februar 1876 zu Amberg.
3. Marie Mathilde Margarethe, geb. 24. November 1877 zu Amberg.
4. Sofie Marie Caroline, geb. 27. März 1885 zu Wien.

Schwester.

Sofie Luise Caroline, geb. 9. November 1843 zu Bamberg, StkrD. u. K. u. K. PD., verm. 23. Oktober 1869 zu Bamberg mit Maximilian Grafen Montecuccoli-Laderchi, Fideikommißherrn.

Mutter.

Mathilde Anna Theresia Pauline, geb. 7. Februar 1821 zu Bamberg, des † Paul von Stetten, Kön. bayr. Kämmerers und Oberst a. D., und der † Caroline geb. Freiin von Redwitz zu Unter-Langenstadt Tochter, Ehrendame des Kön. bayr. Theresienordens, verm. 16. August 1841 zu Bamberg mit dem Herrn Friedrich Carl (geb. 24. August 1817 zu Bamberg, † 16 Juli 1880), Kön. bayr. Kämmerer. [Schloß Kirchlauter.]

Vatersgeschwister.

1. Philipp Adalbert Friedrich, geb. 7. Februar 1821 zu Steinenhausen, Senior der Familie, Erbobermarschall des vormaligen Fürstlichen Hochstifts Würzburg, Kön. bayr. Oberstleutnant a. D. [Bamberg.]
2. † Luise Henriette Marie Wilhelmine Thekla (geb. 11. März 1830 zu Steinenhausen, † 16. Juni 1890 zu Bamberg, Stiftsdame des Kön. bayr. St. Annen-Ordens zu Würzburg, des Freiherrl. von Huttenschen Fräuleinstifts zu Nürnberg und des ehemaligen Ritterkantons Gebürg).

Gyurits von Vitesz-Sokolgrada, s. J. 1891, S. 300.

Haan, s. Jahrg. 1891, S. 301.

Haan von Haanendahl, s. Jahrg. 1891, S. 302.

Haber von Linsberg, s. Jahrg. 1891, S. 303.

Habermann, s. Jahrg. 1891, S. 304.

Habermann von Haberfeld, s. Jahrg. 1891, S. 304.

Hacke.

[Katholisch. — Oesterreich. — Thüringischer Uradel (Stammhaus Pfüffel, das heutige Hackpfüffel bei Sondershausen); kurpfälz. Frhr. d. d. Düsseldorf 20. September 1692 (s. Jahrg. 1877, S. 313), immatrikuliert im Königr. Bayern bei der Freiherrenklasse 5. Januar 1809. — Beschreibung des Wappens und geschichtl. Übersicht im Jahrg. 1849, S 173.]

Carl Maria Ferdinand Freiherr von Hacke, geb. 13. Oktober 1837.

Bruder.

† Friedrich Carl Ludmilla (geb. 12. April 1839, † 27 August 1889 zu Buckow, K. K. Kämmerer und Hauptmann a. D., verm. 20. Oktober 1877 zu Berlin mit Alwine Sofie verwitweter von Gusnar, geb. Arnim [geb. 14. Dezember 1843 zu Berlin, † 4. Januar 1889 zu Tempelhof]).

Tochter: Ferdinandine Sofie Alwine Friederike, geb. 2. September 1878 zu Berlin.

Mutter.

Ferdinandine geb. Freiin Zobel von Giebelstadt, geb. 7. Mai 1812, verm. 7. Januar 1837 mit dem Frhrn Karl (geb. 23. Januar 1805, † 26. Juli 1849), K. u. K. Kämmerer, Oberstleutnant und Adjutanten weiland Sr. Maj. des Kaisers Ferdinand. [Wien.]

Vatersgeschwister.

1. † Philipp August Franz Sittig, geb. 11. Mai 1806, † 21. Juli 1868, K. K. Kämmerer und Oberst a. D., verm. 1. Juli 1832 mit Lucia Paoline Angelica Edler de Londonio [geb. 13. Dezember 1812, † 1. März 1874 zu Wien]).
   Söhne: 1) Carl Anton Sittig, geb. 17. März 1833, K. u. K. Kämmerer und Oberstleutnant a. D.
   2) Rudolf Johann Sittig, geb. 29. November 1850.
2. Auguste Elisabeth Maria Franzisca, geb. 17. Oktober 1807 zu Mannheim, Ehrenstiftsdame des Kön. bayr. St. Anna-Ordens, verm. 26. Juli 1826 zu Bamberg mit Ferdinand Frhrn von Hutten zum Stolzenberg († 23. März 1857), Grhzgl. toscan. Kammerherrn, Kön. bayr. Rittmeister à la suite. [Würzburg.]

Hackelberg-Landau, s. Jahrg. 1891, S. 305.

Hadeln.

[Evangelisch und katholisch. — Preußen (Provinz Hessen-Nassau). — Friesischer Uradel; Frhr. (im vormal. Hzgt. Nassau) 1. September 1839. — Beschreibung des Wappens und Näheres über die Standeserhebung im Jahrg. 1870, S. 310; geschichtl. Übersicht und Stammtafel im Jahrg. 1864, S. 315.]

Heinrich Helmuth Detlev Freiherr von Hadeln, geb. 13. April 1865 (katholisch) (des 19. August 1870 † Frhrn Moritz, Kön. preuß. Hauptmanns von der rhein. Artilleriebrigade N. 8 rc., Sohn), Kön. preuß. Leutnant der Reserve des 2. badischen Dragonerregiments Nr. 21.

Vatersgeschwister.

1. Marie Johanna Walburgis, geb. 20. August 1823 (katholisch), Stiftsdame des Klosters Schaaken im Waldeckischen, vorm. Hofdame J. K. H. der Herzogin Eugen von Württemberg. [Wiesbaden.]
2. Emma Franziska Walburgis, geb. 25. Februar 1827, verm. 27. Juli 1855 mit Dr. phil. Julius Weeren, Professor an der technischen Hochschule zu Berlin.
3. Franziska Pauline Walburgis, geb. 2. Oktober 1833 (katholisch), verm. 27. Januar 1875 zu Wiesbaden mit Friedrich Emil Elidor Jonkheer von Testa, Kön. niederl. Generalkonsul a. D. [Paris.]
4. Heinrich Friedrich Detlev, geb. 11. Februar 1837, Ehrenritter des Johanniterordens, Fürstl. waldeck. und Erbgzgl. sächs. Kammerherr, Hofmarschall Sr. K. H. des Erbgroßherzogs von Sachsen-Weimar-Eisenach, Kön. preuß. Major a. D., verm. 7. März 1869 zu Schönweide in Holstein mit

Ida Freiin von Hollen, geb. 23. Juli 1848.

Kinder: 1) Sofie Julie Cornelie, geb. 23. Dezember 1869 zu Treuenbrietzen.
2) Heinrich Friedrich Moritz Detlev, geb. 21. Februar 1871 zu Treuenbrietzen, Kön. preuß. Leutnant im 3. Garderegiment zu Fuß.
3) Cornelie Luise Georgine, geb. 29. Mai 1872 zu Treuenbrietzen.
4) Marie Margarethe Gustave, geb. 25. August 1873 zu Arolsen.
5) Carl Moritz Wilhelm, geb. 7. Dezember 1876 zu Arolsen.
6) Detlev Moritz Georg Heinrich Wilhelm, geb. 26. Mai 1878 zu Arolsen.
7) Leopold Georg Albrecht Ludwig, geb. 28. Dezember 1881 zu Arolsen.
8) Fritz Werner Oskar Johannes, geb. 11. Mai 1885 zu Weimar.

5. Friedrich Heinrich, geb. 11. Februar 1837, Zwillingsbruder des Obigen, Zivilingenieur, verm. 27. Oktober 1867 mit

Nancy, geb. 2. April 1847, des Gutsbesitzers Friedrich Fontaine zu Wülfel Tochter. [Hannover.]

Kinder: 1) Ottilie Marie, geb. 27. Juli 1868, verm. 18. September 1889 mit Carl Kaphengst, Kön. preuß. Premierleutnant im Fußartillerieregiment von Hindersin (pomm.) Nr. 2.
2) Moritz Heinrich, geb. 30. August 1872, Kön. preuß. P.-Fähnrich im westfälischen Jägerbataillon Nr. 7.

Hafenbrädl, s. Jahrg. 1891, S. 306.

Haimberger, s. Jahrg. 1891, S. 307.

Hake.

[Evangelisch-lutherisch und katholisch. — Preußen (Prov. Hannover) und Braunschweig. — Niedersächsischer Uradel; Anerkennung des Freiherrenstandes durch Reskript des Herzogs von Braunschweig d. d. 31. Mai 1869 und demgemäß erteilte Bescheinigung der Berechtigung zur Führung des Freiherrentitels laut Reskript des Kgl. preuß. Provinzialamtes d. d. Berlin d. März 1869 (für Otto Friedrich Ludwig, s. unten). — W. in Silber zwei abgewendete schwarze Haken. Auf dem gekrönten Helm mit schwarzsilberner Decke erscheinen zwischen einem offenen, von Silber über Schwarz geteilten Adlersflug die Haken wie im Schilde. — Stammtafel im Genealog. Taschenbuch der Adeligen Häuser 1879.]

Otto Friedrich Ludwig Freiherr von Hake, geb. 6. Oktober 1833 zu Grohnde, Erbherr auf Hasperde und Flegessen bei Hasperde, Mitbesitzer des Rittergutes Buchhagen im Herzogtum Braunschweig, K. K. Major a. D., verm. 29. Mai 1866 zu Wien mit

Maria Freiin von Brentano, geb. 23. Juli 1846 (katholisch).

Kinder (katholisch): 1. Otto Friedrich Adolph Carl Hermann, geb. 25. September 1882 zu Hasperde.

2. Irma Therese Friedrike Luise Thekla, geb. 26. September 1883 zu Hasperde.
3. Ernst Friedrich Adolph Wilhelm, geb. 5. Februar 1885 zu Hasperde.
4. Hans Hugo Hilmar Renatus Maria, geb. 10. Oktober 1886 zu Hasperde.

Halbhuber von Festwill, s. Jahrg. 1891, S. 308.

Halkett, s. Jahrg. 1891, S. 308.

Hallberg zu Broich, s. Jahrg. 1891, S. 309.

Haller von Hallerstein.

[Lutherisch. — Bayern. — Wappenverbesserung d. d. Worms 1. April 1521 (vom Kaiser Carl V.), Namen- und Wappenvereinigung „Haller von Hallerstein“ d. d. Speyer 27. März 1528 (von demselben Kaiser), Reichsfreih. und bayr. Frhr. 24. September 1790 (vom Kurfürsten Carl Theodor von Pfalzbayern, als Reichsvikar), immatrikuliert im Königr. Bayern bei der Freiherrenklasse 3. März 1813 und 23. Oktober 1840. — Beschreibung des Wappens und geschichtl. Übersicht im Jahrg. 1858; ältere Genealogie im Jahrg. 1860, S. 296 ff.]

I. Sigismundische Linie.

Johann Sigmund Carl Freiherr Haller von Hallerstein, geb. 7. August 1819 zu Geiersnest (des 29. Novbr. 1839 † Frhrn Johann Sigmund, Kön. bayr. Forstmeisters, Sohn), rechtskundiger Magistratsrat zu Nürnberg, Pfleger der von Hallerschen Heil. Kreuz-Stiftung, Mitglied des Ausschusses der vormals patrizialischen Familien Nürnbergs, Senior der Familie, verm. 28. November 1852 mit Caroline Freiin Holzschuher von Harrlach, geb. 19. April 1829. [Nürnberg.]

Töchter: 1. Sofie Marie Caroline Elisabeth, geb. 4. Januar 1858 zu Nürnberg, verm. 2. März 1886 zu Nürnberg mit Sigmund von Praun, Kön. bayr. Oberamtsrichter in Hersbruck.

2. Flora Kathinka Emma Sigismunda, geb. 4. März 1859 zu Nürnberg.

Brüder.

1. Friedrich Christian Sigmund, geb. 16. Oktober 1820, Kön. bayr. Forstrat a. D., verm. I) 5. September 1850 mit Eleonore Christiane Barbara von Niethammer (geb. 4. Dezember 1826 zu München, † 5. August 1853 zu Herzogenaurach; II) 4. Juni 1855 mit

Wilhelmine Cattina Helene, geb. 9. August 1829 zu Nürnberg, des Johann Ritters von Pößl, Kön. bayr. Appellationsgerichtsrats, und der Helene geb. von Grimmel Tochter. [Augsburg.]

Söhne 1r Ehe: 1) Julius Carl Maria Emanuel Sigmund, geb. 12. Mai 1852, Kön. bayr. Hauptmann und Batteriechef im 2. Feldartillerieregiment, verm. 16. Oktober 1880 mit

Ricarda Hermine Ida, geb. 16. April 1860 zu Porto Allegre in Brasilien, des Kaufherrn Charles Napoleon Fraeb zu Hamburg und der Karoline geb. Fraeb Tochter.

Kinder: (1) Curt Julius Friedrich Carl Anton Sigmund, geb. 23. Juli 1881 zu Augsburg.

(2) Erhard Sigmund Carl Ludwig, geb. 24. Mai 1882 zu Augsburg.

(3) Eleonore Ludwiga Catharina Olga, geb. 15. August 1885 zu München.

(4) Hans Richard Erich Sigmund, geb. 3. März 1889 zu München.

2) Carl Friedrich Emil Adolf Sigmund, geb. 30. Juli 1853 zu Herzogenaurach, Kön. bayr. Forstmeister zu Garmisch und Premierleutnant der Reserve des 3. Feldartilleriegiments, verm. 21. Juli 1886 mit

Emilie, geb. 8. November 1866 zu Winnweiler, des Eduard Mantel, Kön. bayr. Oberforstrats, und der Marie geb. Schmilling Tochter.

Söhne: Eduard Friedrich Julius Karl Sigmund, geb. 5. Mai 1887 zu Mönchberg.

(2) Ernst Sigmund Maximilian, geb. 8. Dezember 1890 zu Mönchberg.

2. † Thomas Christian Carl Sigmund (geb. 1. November 1830 zu Neustadt a. d. Saale, † 26. April 1888 zu Nürnberg, Kön. bayr. Major a. D., verm. 1) 8. Oktober 1860 mit Cornelia Freiin Waitz von Eschen [geb. 12. März 1838 zu Hanau, † 26. Januar 1868 zu Aschaffenburg]; II) 24. April 1869 mit deren Schwester Emilie Freiin Waitz von Eschen [geb. 15. Juli 1832 zu Hanau, † 10. September 1886 zu Nürnberg]).

Söhne: a) **1r Ehe:** 1) August Sigmund Carl Ulrich, geb. 22. Oktober 1861, Dr. med., z. Zeit stud. jur., Schiffsarzt des Norddeutschen Lloyd, verm. 22. Oktober 1888 mit

Marie Freiin Haller von Hallerstein, geb. 27. August 1860 zu Tunzenberg (s. unten).

2) Maximilian Georg Sigmund, geb. 16. März 1866 zu Frankfurt a. M., Kön. bayr. Leutnant im 1. Chev.-leg.-Regiment.

— b) **2r Ehe:** 3) Friedrich Ulrich Christian Sigmund, geb. 29. Februar 1872 zu Bamberg, stud. jur.

4) Ulrich Julius Sigmund, geb. 15. März 1874 zu Bamberg.

Vatersbrüder.

1. † Johann Georg (geb. 24. Oktober 1786, † 1. September 1854, Kön. bayr. Generalmajor und Brigadier der 3. Armeedivision, verm. 2. November 1814 mit Christiane Elisabeth von Sommerlatt [geb. 6. November 1790, † 17. Januar 1861]).

Kinder: 1) † Amand Friedrich Christian Carl Georg Sigmund (geb. 26. September 1817 zu Bamberg, † 13. Juni 1844 zu Neu-Lauterburg, Kön. bayr. Leutnant a. D., verm. 26. November 1842 mit Katharina Barbara Domek [geb. 23. September 1807 zu Landau, † 20. Januar 1885 zu Baden-Baden]).

Sohn: Georg Sigmund Anton, geb. 22. August 1843 zu Baden-Baden, verm. 6. November 1867 mit

Elisabeth Marie Gillespie, geb. 14. Dezember 1849 zu Allondale in Kanada. [South Omaha im Staate Nebraska in Nordamerika.]

Kinder: (1) Elisabeth Josefine, geb. 7. April 1869 zu Sandusky im Staate Ohio in Nordamerika.

(2) Emma Johanna, geb. 3. November 1870 zu Sandusky.

(3) Laura Marie, geb. 20. September 1872 zu Sandusky.

(4) Sigmund Georg, geb. 28. Januar 1875 zu Sandusky.

(5) Walfried Sigmund, geb. 19. Oktober 1876 zu Sandusky.

2) Maria Magdalena Anna Ottilie, geb. 10. Dezember 1818 zu Bamberg, verm. 10. Juli 1855 mit Georg Jacob Disqué († 29. Oktober 1880 zu Frankenweiler). [Landau in der bayr. Pfalz.]

3) Caroline Charlotte Wilhelmine Eleonore Mathilde, geb. 13. Januar 1823 zu Bamberg. [Bamberg.]

2. † Gustav Carl Wilhelm Sigmund (geb. 27. Juni 1793, † 8. Januar 1871, Kön. bayr. Revierförster a. D., verm. 11. September 1829 mit Eusebia Heindel [geb. 9. Februar 1806, † gleichfalls 8. Januar 1871]).

Kinder: 1) Eleonore Margarethe Eusebia Wilhelmine, geb. 7. April 1831 zu Pielenhofen (katholisch). [Regensburg.]

2) Elisabethe Margarethe Eusebia Caroline, geb. 30. September 1832 zu Pielenhofen (katholisch). [Regensburg.]

3) Friedrich Sigmund Sebastian, geb. 25. Oktober 1833 zu Pielenhofen, Kön. bayr. Major a. D., verm. 6. Juli 1871 mit Johanna Lisette Katharine, geb. 17. Juli 1849, des Privatiers Georg Holz und der Johanna geb. Wölfling Tochter. [Graz.]

Töchter: (1) Johanne Regine Caroline, geb. 27. Juli 1872 zu Metz.

(2) Caroline Auguste Ida, geb. 26. April 1877 zu Metz.

4) Sigmund Sebastian Eusebius, geb. 18. Mai 1835, Kön. bayr. Förster zu Rückersdorf, verm. I) 21. Mai 1868 mit Kunigunde Babette Sofie Muschler (geb. 22. November 1846 zu Nürnberg, † 5. August 1878 zu Erbendorf); II) 3. Juni 1879 mit Elise, geb. 14. Januar 1850 (katholisch), des Friedrich Thoma, Kön. bayr. Oberförsters zu Freihöls, und der Kunigunde geb. Wittmann Tochter.

Kinder: a) 1r Ehe: (1) Eusebia Caroline Marie, geb. 11. Dezember 1868 zu Altersberg (katholisch).

(2) Caroline Marie Elisabeth, geb. 15. Juni 1871 zu Burglengenfeld (katholisch).

(3) Gustav Christof Sigmund, geb. 25. Juni 1873 zu Burglengenfeld.

(4) Anna Caroline (geb. 3. August 1878 zu Erbendorf; katholisch; † 7. Februar 1890).

— b) 2r Ehe: (5) Charlotte Anna Cäcilie, geb. 29. Januar 1882 zu Lauf (katholisch).

5) Georg Sigmund, geb. 25. Oktober 1843, Kön. bayr. Leutnant a. D., verm. 4. Oktober 1877 mit Anna, geb. 21. Dezember 1842 zu Amberg, des Konrad Warnberg, Kön. bayr. Hauptmanns, und der Rosa geb. Hannemann Tochter. [Regensburg.]

Großvatersbrüder.

1. † Carl Christof Samuel (geb. 10. Oktober 1761, † 7. Februar 1825, Kön. bayr. Kommunal-Administrator, verm. 13 Mai 1788 mit Susanne Freiin Löffelholz von Kolberg [geb. 7. Juli 1764, † 26. Februar 1837]).

Sohn: † Johann Sigmund Samuel (geb. 5. Februar 1794, † 20. Februar 1873, Kön. bayr. Oberstleutnant a. D., verm. I) 24. Juli 1825 mit Luise Amalie Freiin von Reitzenstein a. d. H. Regnitzlosa [geb. 17. August 1799, † 14. März 1841]; II) 8. Mai 1842 mit Eleonore verwitweter Delhafen von Schoellen-

bach, geb. Freiin von Tröltsch [geb. 17. Oktober 1812, † 24. April 1872 zu Nürnberg]).

Töchter 2r Ehe: (1) Amalie Eleonore Magdalene, geb. 23. Juni 1845 zu Nürnberg, verm. 25. Mai 1869 mit Georg Frhrn Kreß von Kressenstein, Rechtsanwalt zu Nürnberg.

(2) Johanna Eleonore Luise, geb. 6. Januar 1847 zu Nürnberg, verm. 30. September 1874 mit Ludwig Frhrn von Welser, Kön. bayr. Kämmerer, Oberregierungsrat und Polizeidirektor zu München.

2. † Johann Georg (geb. 23. April 1773, † 21. August 1852, K. K. Kämmerer und Feldmarschall-Leutnant a. D., verm. 25. November 1816 mit Elisabeth Freiin Henninger von Eberg [geb. 24. April 1789, † 5. Februar 1862]).

Kinder: 1) † Johann Georg Sigmund (geb. 26. August 1817, † 26. Juni 1870 zu Mengkofen, K. K. Oberstleutnant a. D., verm. I) 18. Oktober 1852 mit Johanna Luise von Niethammer [geb. 26. September 1828, † 28. April 1857]); II) 6. November 1859 mit Clara von Niethammer [geb. 20. Oktober 1832, † 13. Oktober 1874 zu München], Schwester der Vorigen).

Töchter: a) 1r Ehe: (1) Friederike Sofie Maria Elisabeth, geb. 22. April 1854 zu Tarnow. [München.]

(2) Luise Laura Julie Maria, geb. 19. April 1857 zu Lemberg, verm. 22. Oktober 1877 mit Carl Landmann, Kön. bayr. Oberstleutnant im Generalstab der 1. Division.

— b) 2r Ehe: (3) Marie Magdalene Amalie Luise Clara, geb. 27. August 1860 zu Tunzenberg, verm. 22. Oktober 1888 mit Sigmund Frhrn Haller von Hallerstein, Dr. med., Schiffsarzt des Norddeutschen Lloyd, z. Zeit stud. jur. (s. oben).

(4) Bertha Gabriele Magdalena Carolina, geb. 11. Februar 1864 zu Tunzenberg. [München.]

2) Marie Elisabeth Wilhelmine Helene Franziska, geb. 6. März 1826 zu Prag, verm. 21. August 1852 mit Sigmund Frhrn von Tröltsch, Kön. bayr. Appellationsgerichtsrat a. D. [Augsburg.]

3) Rudolf Johann Aloys Georg, geb. 17. August 1831 zu Brünn, vormal. Abteilungsvorstand bei der Kameraldirektion Sr. Kaiserl. Hoh. des Erzherzogs Albrecht von Oesterreich, verm. 5. Juli 1886 zu Linz mit

Caroline Freiin von Augustinetz, geb. 19. Mai 1844 zu Josephstadt (katholisch).

II. Joachimische Linie.

Sigmund Christof Joachim Carl Freiherr Haller von Hallerstein, geb. 15. Februar 1855 zu Fürth, Inspektionsbeamter der bayr. Hypotheken- und Wechselbank, verm. 4. Juni 1881 mit

Luise Ina, geb. 12. Juli 1857 zu Nürnberg, des Adolf zur Nedden, Zahnarztes, und der Sophie geb. Rudolph Tochter. [München.]

Kinder: 1. Else Sofie Juliane Marie, geb. 3. Mai 1882 zu Zwiebelhof bei Roth in Bayern.

2. Curt Julius Karl Sigmund Joachim, geb. 4. Mai 1883 zu Nürnberg.

3. Gustav Karl Sigmund Joachim, geb. 16. April 1887 zu München.
4. Helene Marie Juliane Sophie, geb. 2. Februar 1890 zu München.

Schwestern.

1. Marie Juliane Eleonore Wilhelmine, geb. 8. Februar 1852 zu Fürth. [München.]
2. Wilhelmine Helene Marie Julie, geb. 22. Mai 1859 zu Fürth, verm. I) 24. Juli 1879 mit Martin Friedrich Brühlmeyer, Kön. bayr. Assessor beim Landbauamt zu Bayreuth (geschieden 10. März 1881); II) 22. Juli 1855 mit Max Dorsch. [Dresden.]

Mutter.

Julie Marie Susanne Sophie, geb. 28. Februar 1829, des Kaufmanns Ernst Fries und der Juliane geb. Ott Tochter, verm. 24. Juli 1851 mit dem Frhrn Johann Sigmund Christof Joachim (geb. 12. Februar 1820, † 27. Januar 1873), rechtskundigem Magistratsrat zu Fürth. [München.]

Vatersbruder.

Johann Friedrich Carl Christof Joachim, geb. 24. Juni 1821, Zivilarchitekt zu Nürnberg, verm. I) 10. September 1861 mit Marie Susanne Schobert (geb. 17. Juni 1835, † 28. September 1863); II) 18. August 1869 mit
Marie Eleonore Margarethe verwitweter Knopf, geb. Sandel, geb. 3. Dezember 1830 zu Nürnberg.

Des Urgroßvatersbruders, des † Frhrn Carl Joachim (geb. 1. Juli 1733, † 22. Mai 1793), Hzgl. braunschw. Hauptmanns, nachherigen Pflegers zu Gräfenberg, und der † Amalie geb. von Imhof (geb. 6. Oktober 1739, verm. 20. Mai 1766, † 24. Juli 1788) **Sohn:**

† Georg Friedrich Christian Carl Joachim (geb. 5. Dezember 1775, † 12. Juni 1829, Kön. preuß. Major a. D., verm. I) 28. November 1803 mit Wilhelmine de Witt [geb. 1. Februar 1774, † 7. Januar 1810]; II) 12. November 1813 mit Florentine verwitweter Wensche, geb. Heinrich [geschieden 1819, † 1851]; III) 1820 mit Friederike verwitweter von Röbel, geb. Schmidt [geb. 19. Juni 1788, † 23. März 1870]).

Sohn 3r Ehe: Theodor Friedrich Carl Joachim Lebrecht, geb. 3. Juni 1820, Kön. preuß. Leutnant a. D., Standesbeamter, verm. 3. September 1850 mit
Josepha Victoria Thekla, geb. 29. Juni 1828 zu Bromberg, des Joseph von Czapski, Kön. preuß. Regierungssekretärs, und der Eleonore geb. Schade Tochter. [Berlin.]

Töchter: (1) Clara Cornelie, geb. 12. Juni 1851 zu Bromberg. (2) Ella (Elisabeth) Adelheid Josefine Theodore, geb. 29. Januar 1855 zu Berlin, verm. 8. März 1881 zu Berlin mit Wolfgang Grafen von Blücher-Finken, Kön. preuß. Premierleutnant der Reserve des Garde-Kürassierregiments.

Hammer von Nemesbány, s. Jahrg. 1891, S. 310.

Hammer-Purgstall, s. Jahrg. 1891, S. 311.

Hammerstein.

[Lutherisch und katholisch. — Preußen (Provinz Hannover), Mecklenburg-Schwerin, Oesterreich ꝛc. — Kön. hannov. Erlaubnis, den Freiherrentitel fortzuführen, 19. Juni 1841, desgl. kön. preuß. Erlaubnis 12. April 1853. — Beschreibung des Wappens im Jahrg. 1856, S. 268, und geschichtl. Übersicht im Jahrgang 1854, S, 211.]

I. Equorder Linie.

Sigurd Friedrich Christian Wilhelm Börries Hans Carl Freiherr von Hammerstein-Equord, geb. 17. Juli 1829 (des 9. Dezember 1841 † Frhrn Hans Georg, ehemal. Kön. westfäl. Generalleutnants, Sohn), Fideikommißherr auf Equord, Mehrum und Schierke (2070 Morgen) im Reg.-Bez. Hildesheim, Landschaftsrat der hildesheimischen Ritterschaft, verm. 1. März 1859 zu Schauen mit

Cäcilie Freiin Grote zu Schauen, geb. 9. Mai 1841. [Hildesheim.]

Kinder: 1. Hans Georg Carl Julius Wittekind, geb. 14. Januar 1860 zu Schauen, Kön. preuß. Regierungs-Referendar und Leutnant der Reserve des Inf.-Reg. von Voigts-Rhetz (3. hannov.) Nr. 79.

2. Albrecht Gernand Christof, geb. 5. Dezember 1863 zu Hildesheim, Kön. preuß. Leutnant im 1. thüring. Inf.-Reg. Nr. 31.

3. Elisabeth Wernerine Marie Thecla, geb. 11. April 1865 zu Hildesheim.

Brüder.

1. † Wittekind Friedrich Ludwig Hans Werner Andreas (geb. 23. Mai 1831, † 19. September 1870), Kön. preuß. Hauptmann und Kompaniechef im 1. thüring. Inf.-Reg. Nr. 31, verm. 7. November 1860 mit

Julie Amalie, geb. 10. Dezember 1833, des † Adolf von Estorff auf Teindorf, vormal. Kön. hannov. Oberst, und der Luise geb. von Ompteda Tochter. [Hildesheim.]

Töchter: 1) Luise Adelgunde Julie Friederike Thecla Cäcilie, geb. 3. Mai 1862 zu Celle.

2) Agnes Anna Julie Friederike Clotilde, geb. 6. März 1864 zu Celle.

2. Helge Lothar Alebrand Theodorich Emmerich Hermann, geb. 18. September 1833 (katholisch seit 1848), Herr auf Sitzenthal, K. u. K. Kämmerer und Rittmeister in der niederoesterr. Landwehrdragoner-Eskadron Nr. 1, verm. I) 24. September 1861 mit Anna Gräfin zu Stolberg-Stolberg a. d. H. Söder (geb. 5. Juni 1841; katholisch; † 24. Juni 1864), StKrD.; II) 28. November 1867 mit

Sofie Gräfin zu Stolberg-Stolberg a. d. H. Westheim, geb. 14. November 1839 (katholisch), StkrD. [Sitzenthal bei Loosdorf in Niederoesterreich.]

Kinder (katholisch): a) 1r Ehe: 1) Marie Anna Adelgunde Huberta Henriette Emma, geb. 15. Oktober 1862 zu Loosdorf, Ordensfrau der Kongregation vom heiligen Herzen Jesu. [Prag.]

— b) 2r Ehe: 2) Wilhelm Emanuel Wilderich Josef Maria Anton, geb. 9. Dezember 1868 zu Gmunden, K. u. K. Leutnant im Ulanenregiment Alexander II., Kaiser von Rußland Nr. 11.

3) Caroline Maria Pia, geb. 26. Januar 1870 zu Loosdorf.

4) Josef Arnoldus Henricus Hubertus Sigurd Bernardin Maria, geb. 20. Mai 1876 zu Loosdorf.

5) Hans-August Franz Seraph Placidus Maria, geb. 5. Oktober 1881 zu Loosdorf.

Vatersbrüder.

1. † Friedrich Georg Christof Clamor (geb. 5. November 1775, † 8. April 1851, Kön. hannov. Oberst und Oberforstmeister, verm. 19. April 1802 mit Dorothea Luise Freiin von dem Busche a. d. H. Haddenhausen [geb. 27. Oktober 1777, † 1. November 1846]).

Kinder: 1) † Arnold Hans Georg Ludwig (geb. 29. Oktober 1805, † 28. Dezember 1880, Kön. hannov. Oberstleutnant a. D., verm. 25. März 1851 mit Auguste [geb. 29. November 1820, † 22. Januar 1858], des † Gottfried von Einem, vormal. Kön. hannov. Oberstleutnants, und der † Wilhelmine geb. von Alten a. d. H. Wilkenburg Tochter).

Kinder: (1) Friedrich Carl Eduard Otto Georg, geb. 29. August 1853, Gutsadministrator.

(2) Emma Clotilde Wilhelmine, geb. 21. Juli 1855, verm. 1. November 1879 zu Lüneburg mit Friedrich Frhrn von Schele, Kön. preuß. Oberstleutnant und Abteilungschef im Kriegsministerium.

2) † Otto Hans (geb. 20. Dezember 1812, † 4. September 1891 zu Celle, vormal. Kön. hannov. Forstmeister, verm. 12. Mai 1853 mit Auguste Freiin von Buttlar-Ziegenberg [geb. 21. April 1825, † 30. Juli 1886 zu Celle]).

Kinder: (1) William Carl Adolf Arnold Edmund Wilhelm, geb. 17. Juli 1854, Hauptmann und Kompaniechef im Kön. sächs. 5. Inf.-Reg. Nr. 104, verm. 22. Mai 1890 zu Leipzig mit Hedwig Wilhelmine Thorey, geb. 14. Juni 1865.

(2) Mathilde Anna Wilhelmine Marie Friederike, geb. 19. Februar 1858.

3) Adolf Friedrich, geb. 19. November 1814, Kön. preuß. Kreishauptmann z. Disp., verm. 2. Oktober 1855 mit Clotilde Wilhelmine Emilie, geb. 11. Oktober 1831, des † Adolf Bock von Wülfingen, Kön. hannov. Rittmeisters, und der Marie geb. von dem Knesebeck Tochter. [Hannover.]

Kinder: (1) Thecla Marie Julie Georgine, geb. 17. Mai 1858, verm. 23. September 1881 zu Lüneburg mit Carl Ilsemann,

Kön. preuß. Premierleutnant im 2. hannov. Dragonerregiment Nr. 16.

(2) Arnold Hermann Wilhelm Georg, geb. 24. März 1860, Kön. preuß. Premierleutnant im 1. Garderegiment zu Fuß, kommandiert zur Kriegsakademie zu Berlin, verm. 14. Juni 1887 zu Potsdam mit

Amélie Gräfin Finck von Finckenstein, geb. 8. September 1866.

Tochter: Elisabeth Alexandrine Fernande Glothilde Marie, geb. 9. Dezember 1889 zu Potsdam.

4) Ida Elisabeth Emma Wilhelmine, geb. 25. Februar 1820, verm. 28. Mai 1846 mit Wilhelm von Schwake († 4. September 1886), Kön. preuß. Forstmeister a. D. [Hannover.]

5) Agnes Friederike Caroline Charlotte Wilhelmine Luise, geb. 20. Mai 1821, Stiftsdame zu Wunstorf. [Lüneburg.]

2. † Georg Wilhelm Friedrich Philipp (geb. 27. Februar 1777, † 9. Juli 1815, Kön. hannov. Kammerherr und Major, verm. 1. Juli 1812 mit Elisabeth von Alten [geb. 26. April 1793, † 1. August 1822]; war wiederverm. 28. Dezember 1818 mit Hans von Uslar-Gleichen, Kön. hannov. Oberstleutnant).

Tochter: Mary Luise, geb. 26. Juli 1814, verm. 5. Februar 1848 mit Mr. Fedderston-Stonestreet zu London.

3. † Carl Hans Wilhelm Ernst (geb. 1. August 1782, † 29. Januar 1867, Domherr zu Osnabrück, Kön. hannov. GMaj und Oberforstmeister, verm. I) 3. November 1809 mit Adelheid Sofie Caroline von Heister [geb. 8. November 1790, † 4. Juni 1831]; II) 28. November 1833 mit Adelheid Freiin von Oldershausen [geb. 20. März 1805, † 27. Dezember 1886]).

Kinder: a) 1r **Ehe:** 1) Thecla Friederike Maria Anna, geb. 25. Oktober 1819, verm. 12. März 1837 mit Julius Grote IX. Frhrn zu Schauen (geb. 5. April 1810, † 4. März 1872). [Hildesheim.]

2) Marie Elise Wilhelmine Justine, geb. 11. April 1823, verm. 14. April 1846 mit Georg von Alten († 27. September 1872), Erbherrn auf Hemmingen. [Hemmingen bei Hannover.]

3) William Adolf Bernhard Arnold, geb. 22. Oktober 1826, vormal. Kön. hannov. Hauptmann, verm. 14. August 1873 mit Anna Caroline Emilie Ernestine Wilhelmine (geb. 15. Oktober 1838, † 27. November 1883 zu Hannover), des † Bernhard von Linsingen auf Gestorf, Kön. hannov. Oberst, und der † Mathilde geb. Meyer Tochter. [Hannover.]

Sohn: Ernst Bernhard Sigurd George, geb. 18. November 1874, Kadett im Kön. sächs. Kadettenkorps in Dresden.

— b) 2r **Ehe:** 4) Herbert Carl August Otto, geb. 20. Dezember 1835.

5) Elisabeth Julie Emma Dorothea Bertha, geb. 12. Dezember 1836, verm. 25. Oktbr. 1855 mit Adolf von Mandelsloh a. d. H. Düendorf, Kön. preuß. Oberappellationsgerichtsrat zu Celle.

6) Gertrud Charlotte Marie Susanne Adelheid, geb. 12. Septbr. 1838, verm. 11. Juli 1856 mit Gebhard Frhrn von Marenholtz († 5. Februar 1879), Kön. hannov. Forstrat. [Florenz.]

7) Ernst August, geb. 17. August 1839, vormal. Kön. hannov.

Hauptmann a. D., verm. 18. Januar 1871 mit Adele Göhring (geb. 19. Mai 1851, † 14. Mai 1891). [Celle.]
Söhne: (1) Carl Oscar William, geb. 22. Januar 1873.
(2) Hans Rudolf, geb. 1. März 1874.

8) Ida Levine Sofie Thecla, geb. 30. August 1840, Äbtissin des freiadeligen Stifts Wallenstein zu Fulda.

9) Heino Julius, geb. 14. Mai 1844, Erbzgl. mecklenburg-strelitz. Forstmeister zu Steinvörde bei Fürstenberg in Mecklenburg-Strelitz, verm. 10. Oktober 1876 zu Deersheim mit
Ida Adelheid Elisabeth, geb. 18. September 1857, des † Eduard von Gustedt auf Deersheim in der Provinz Sachsen und der Antonie geb. Gräfin von Flemming Tochter.
Kinder: (1) Günther Edmund Wilhelm, geb. 16. September 1877 zu Forsthaus Hinrichshagen, Kön. preuß. Kadett zu Plön.
(2) Curt Gebhard Adolf Philipp, geb. 26. September 1878 zu Forsthaus Hinrichshagen, Kön. preuß. Kadett zu Plön.
(3) Carl-Heino Leo, geb. 29. Juli 1880 zu Forsthaus Steinvörde.
(4) Adeline Hedwig Antonie Ida Adele Anna Henriette, geb. 20. Juli 1884 zu Forsthaus Steinvörde.

10) Irmgard Caroline Adelgunde, geb. 8. Juni 1846, verm. 6. Mai 1873 zu Stift Fischbeck mit Carl Ludwig von Holleben, Fürstl. schwarzburg-rudolstädt. Kammerherrn und Landrat zu Rudolstadt.

II. Gesmolder Linie.

1. Ast.

Ludwig Wilhelm Freiherr von Hammerstein-Gesmold, geb. 22. Januar 1819 (des 10. März 1842 † Frhrn Ludwig, Kön. hannov. Vizepräsidenten des Oberappellationsgerichts, Sohn), Erbherr auf Heinsen, Kreis Gronau, Prov Hannover, vormal. Kön. hannov. Rittmeister, verm. 20. November 1849 mit
Auguste von Arentsschild, geb. 8. August 1826. [Celle.]

Schwester.

Anna Friederike, geb. 22. Januar 1825, verm. 15. April 1849 mit Alexander Frhrn von Rössing, Erbherrn auf Rössing c. p., Landschaftsrat und Erbmarschall der Kalenberger Ritterschaft. [Hannover.]

Vatersbruder.

† Börries Friedrich Carl (geb. 25. Oktober 1781, † 30. Dezember 1844, Kön. hannov. Kammerherr, verm. 14. Mai 1832 mit Dorothea, des † Oberhauptmanns Louis von Eschwege und der † Jeannette verwitw. Frau von Hesberg, geb. von Goetz Tochter [geb. 9. Dezbr. 1792, † 21. Dezember 1859]).
Sohn: † Börries Ludwig Philipp Albrecht Carl (geb. 26. August 1833, † 23. März 1891 zu Apelern), Fideikommißherr auf Apelern, Kön. hannov. Kammerherr, verm. im März 1882 mit
Dorothea Rosenthal, geb. 9. Mai 1864.
Kinder: 1) Sophie Dorothee Elisabeth Luise, geb. 13. Febr. 1883.
2) Börries Friedrich Hermann Ernst, geb. 17. November 1889 zu Apelern.

2. Ast.

Friedrich Georg Ernst Freiherr von Hammerstein-Gesmold, geb. 5. März 1825 (des 11. Februar 1837 † Frhrn Ludwig Friedrich Ernst Sohn), Fideikommißherr auf Gesmold, Broxten und Warninghof (1485 Morgen) im Reg.-Bezirk Osnabrück, Erbdrost zum Grönenberge, verm. 12 August 1857 zu Schwartow in Pommern mit

Adelaïde (Ida) Freiin von Hammerstein a. d. H. Retzow, geb. 20. Juni 1835 (s. unten).

Kinder: 1. Ludwig Ernst George Carl Emil, geb. 10. Mai 1858 zu Gesmold, Kön. preuß. Amtsgerichts-Assessor zu Medingen, verlobt im April 1891 mit Gertrud, des Adolf von Mandelslohn, Kön. preuß. Oberappellationsgerichtsrats, und der Elisabeth Freiin von Hammerstein-Equord Tochter.

2. Friederike Sofie Luise, geb. 18. April 1860 zu Gesmold, Klosterfrau in Dobbertin.

3. Gertrud Wilhelmine Victorine Caroline Friederike, geb. 27. Juli 1861 zu Gesmold, Klosterfrau in Malchow, Diakonissin im Henriettenstift zu Hannover.

4. Philipp-Maximilian Hermann Philipp Carl Friedrich, geb. 16. März 1864 zu Gesmold.

5. Martha Ina Luise Ernestine, geb. 19. März 1866 zu Gesmold, Klosterfrau in Ribnitz.

6. Wanda Charlotte Ottilie, geb. 27. Juli 1867 zu Dresden, Klosterfrau in Dobbertin.

7. Georg, geb. 11. Dezember 1868 zu Dresden, Leutnant im Kön. sächs. 4. Inf.-Reg. Nr. 103.

8. Friedrich Georg, geb. 8. Juli 1870 zu Dresden, Kadett im Kön. sächs. Kadettenkorps zu Dresden.

Brüder.

1. Emil Ferdinand Victor, geb. 30. Januar 1827, Kön. preuß. Generalmajor z. Disp., verm. 12. Mai 1863 mit

Ingeborg Freiin Marschalck, geb. 13. August 1845, Erbtochter auf Bockel (1061 Morgen) im Reg.-Bezirk Stade. [Hildesheim.]

Kinder: 1) Elisabeth Hildur Ida Friederike Sofie, geb. 24. Juli 1864 zu Hannover, Klosterfrau in Dobbertin.

2) Carl Wilhelm Frithjof, geb. 30. September 1866 zu Verden, cand. jur.

3) Irmgard Henriette Ottilie, geb. 23. Januar 1868 zu Halberstadt, Klosterfrau in Malchow.

4) Frithjof Ludwig Wilhelm, geb. 20. August 1870 zu Halberstadt, Kön. preuß. Leutnant im Königin Augusta Garde-Grenadierregiment Nr. 4.

5) Hildur Georgette Emilie, geb. 20. Juli 1873 zu Swinemünde.

2. Carl Hans August Werner, geb. 12. August 1829, Kön. preuß. Major a. D. und Fürstl. Solms-Braunfelsischer Hofmarschall a. D., verm. 4. Dezember 1864 zu Gotha mit

Alexandrine Gräfin Razumovsky, geb. 14. März 1845. [Hannover.]

Kinder: 1) Werner Carl Friedrich Ernst Georg, geb. 29. August

1865 zu Hannover, Kön. preuß. Leutnant im Füsilierregiment General-Feldmarschall Prinz Albrecht von Preußen (hannov.) Nr. 73.

2) Hans Emil Leo Otto Friedrich Wilhelm, geb. 7. Juni 1867 zu Kleve, Kön. preuß. Leutnant im Königin Augusta Garde-Grenadierregiment Nr. 4, kommandiert als Komp.-Offizier zur Unteroffizier-Schule in Biebrich.

3) Günther Friedrich Camillo Adolf Emil, geb. 25. Dezember 1868 zu Bückeburg, stud. theol.

4) Curt Ludwig Franz Siegbert, geb. 1. September 1870 zu Bückeburg, Kön. preuß. Leutnant im oldenb. Inf.-Reg. Nr. 91.

5) Leo Friedrich Emil Sigurd, geb. 4. März 1872 zu Bückeburg, Kön. preuß. Kadett zu Lichterfelde.

6) Carl Georg, geb. 14. November 1873 zu Bückeburg.

7) Ernst-Wilhelm Heinrich Alexander, geb. 23. Dezember 1876 zu Düsseldorf, Kön. preuß. Kadett in Oranienstein.

8) Alexander-Friedrich Leo, geb. 20. Juli 1879 zu Braunfels.

9) Emanuela Werna Auguste Lizzie, geb. 26. September 1881 zu Braunfels.

10) Marie Eveline Christine Johanne Günthere, geb. 16. Mai 1884 zu Braunfels.

3. Ludwig Carl Wilhelm, geb. 1. September 1832 (katholisch seit 1855), Priester der Gesellschaft Jesu.

Vatersbrüder.

1. † Carl Ludwig (geb. 21. Febr. 1791, † 7. Juli 1870, Kön. schwed. Rittmeister a. D., verm. 18. Juni 1819 mit Ernestine Ottonie Dorothea Luise Wilhelmine [geb. 30. August 1799, † 23. Dezember 1853], des † Leopold Friedrich von Viereggе auf Steinhausen, Grhzgl. mecklenburg-schwerin. Kammerherrn, und der † Juliane geb. von Both a. d. H. Rohlsdorff Tochter).

Kinder: 1) † Magnus Friedrich Leopold Ewald (geb. 3. April 1820, † 17. Mai 1860), Grhzgl. mecklenburg-schwerin. Major a. D., verm. 19. September 1844 mit
Emilie Grote, geb. 16. März 1824. [Schwerin.]

Kinder: (1) Friedrich August Christian Alexander, geb. 1. März 1847, Hauptmann der Reserve des mecklenb. Grenadierregiments Nr. 89. [Schwerin.]

(2) Sofie Elisabeth Clara Ottilie, geb. 14. Juli 1849 zu Schwerin, verm. 7. August 1874 zu Schwerin mit Dr. phil. Paul Alexander Schultheis, Pastor zu Königstein im Königr. Sachsen (geschieden). [Schwerin.]

2) † Adolf Friedrich Leopold Ernst (geb. 28. September 1823, † 18. Mai 1872 zu Preßburg, Ehrenritter der Johanniterordens, K. K. Kämmerer und Oberst a. D., verm. 2. November 1845 mit Johanna Nepomucena Josepha [geb. 28. Septbr. 1824; katholisch, † 28. August 1891 zu Baden bei Wien], des Anton Feben von Bánhidy und der Johanna geb. von Kebler Tochter, Mitbesitzerin der Herrschaft Simánd in Ungarn, Stfr D.).

Kinder (katholisch): (1) Isalda Ernestine Caroline Sofie, geb.

20. Oktober 1847, Ehrendame des Hzgl. Savoyischen Damenstifts zu Wien.

(2) Arnold Carl Ernst August Anton Friedrich, geb. 8. Juni 1854, K. u. K. Kämmerer, Legationssekretär bei der oesterr.-ungar. Gesandtschaft zu Stockholm und Oberleutnant bei König von Württemberg Husaren Nr. 6.

3) Friedrich Konrad Gottlieb Georg, geb. 25. November 1827, Herr auf Gzuz in Ungarn, K. u. K. Kämmerer und Rittmeister a. D., verm. 26. November 1853 mit Malwine Freiin Redl von Rottenhausen und Rajztina (geb. 2. November 1836; katholisch; † 11. Dezember 1857).

Sohn: Richard, geb. 14. November 1857.

4) Ina Sofie Melusine Auguste, geb. 8. Dezember 1830, Konventualin im Kloster Dobbertin.

5) Ottilie Sofie Susanne Juliane Luise Melusine, geb. 5. März 1832, Klosterfrau in Malchow. [Dresden.]

6) Carl Ludwig Gustav Victor Magnus, geb. 10. Oktober 1838, Besitzer des Rittergutes Parchau in der Provinz Westpreußen, Ehrenritter des Johanniterordens, Kön. preuß. Major a. D., verm. 23. Juli 1870 zu Küstrin mit

Elisabeth Aline Wilhelmine, geb. 18. Februar 1851, des † Theodor Stolberg, Kön. preuß. Kreisgerichtsdirektors zu Küstrin, und der Auguste geb. Seyffert Tochter. [Parchau.]

Kinder: (1) Irmgard Victoria Aline Ernestine Irene, geb. 8. Juli 1871 zu Küstrin.

(2) Hans Wolfgang Carl Friedrich Adam, geb. 29. Oktober 1872 zu Charlottenburg, Kön. preuß. P.-Fähnrich im brandenburg. Jägerbataillon Nr. 3.

2. † Ernst Gustav Friedrich (geb. 1. Dezember 1793, † 8. Dezember 1862, Erbherr der Güter Retzow, Leppin, Klopsow, Rechlin und Roggentin in Mecklenburg und Herr der Güter Schwartow, Münsterhoff und Waldhoff in Pommern, verm. 30. März 1832 mit Melusine Caroline Sofie Jeannette [geb. 13. Januar 1809, † 3. Mai 1891 zu Doberan], des † Georg von Arenstorff auf Krümmel und der † Marie geb. von Zülow a. d. H. Tornow Tochter).

Kinder: 1) † Ernst Carl Eduard Hans (geb. 20. Dezember 1832, † 14. September 1864, verm. 14. April 1857 mit Marca [geb. 5. Januar 1836, † 10. Februar 1859], des August von Thielau auf Ober-Kemnitz, Landesältesten des Kön. sächsischen Markgraftums Oberlausitz, und der Amalie geb. von Erdmannsdorf Tochter).

Tochter: Helene Ernestine Melusine Amalie Auguste, geb. 16. Januar 1858 zu Schwartow, Klosterfrau in Dobbertin.

2) † Maximilian Wilhelm Friedrich Georg (geb. 12. März 1834, † 10. September 1870), Ehrenritter des Johanniterordens, Kön. preuß. Rittmeister a. D., verm. 17. August 1864 zu Prassen in Ostpreußen mit

Wanda Gräfin zu Eulenburg, geb. 13. Septbr. 1845. [Retzow.]

Kinder: (1) Ernst Carl Elimar, geb. 11. Juli 1865 zu Retzow, Majoratsherr auf Retzow, Leppin, Klopsow, Rechlin und

Roggentin in Mecklenburg (seit 1786 im Besitz der Familie und 1791 bei der mecklenburg. Ritterschaft eingetragen), Kön. preuß. Leutnant der Reserve des thüring. Husarenregiments Nr. 12. [Retzow.]

(2) Olga Bertha Anna Frida Eleonore Emmy, geb. 11. Dezbr. 1866 zu Retzow, Klosterfrau in Dobbertin.

(3) Hertha Bertha Frida, geb. 11. Juni 1868 zu Retzow, Klosterfrau in Malchow.

3) Adelaide Sofie Friederike Johanna Rudolfine Albertine, geb. 20. Juni 1835, verm. 12. August 1857 zu Schwartow in Pommern mit Friedrich Frhrn von Hammerstein auf Gesmold (s. oben).

4) Wilhelm Joachim August Carl Alexander Emil, geb. 21. Februar 1838, Ehrenritter des Johanniterordens, Chefredakteur der Neuen Preußischen Zeitung, Mitglied des preuß. Abgeordnetenhauses, verm. 20. Januar 1864 zu Berlin mit

Charlotte verwitw. von Glöden, geb. Maaßen. [Berlin.]

Töchter: (1) Frida Melusine Sophie Maximiliane Charlotte, geb. 22. März 1867 zu Schwartow.

(2) Magdalena Mathilde Adelaide Marie, geb. 22. Januar 1869 zu Schwartow.

III. Lortener Linie.

1. Ast.

Ernst Georg Philipp Ludolf August Wilhelm Freiherr von Hammerstein-Lorten, geb. 2. Oktober 1827 (des 12. Juni 1876 † Frhrn Hermann auf Lorten ꝛc., Sohn), Erbherr auf Lorten im Reg.-Bez. Osnabrück, Dieck und Hamm (5519 Morgen, inkl. ca 1500 Morgen Wald) und auf dem Burghof (46¾ Morgen) zu Quakenbrück, Kön. preuß. Landesdirektor der Provinz Hannover, Mitglied des Kön. preuß. Staatsrats, Vorsitzender des deutschen Landwirtschaftsrats und stellvertr. Vorsitzender des Kön. preuß. Land.-Ök.-Kollegiums, verm. 6. Juni 1868 zu Burg Argendorf mit

Agnes Henriette Charlotte Friederike, geb. 27. Januar 1842, des † Ludwig von Lorch auf Burg Argendorf am Rhein, Kön. preuß. Rittmeisters z. Disp., und der † Bertha geb. von Ammon Tochter. [Hannover.]

Kinder: 1. Gertrud Agnes Bertha Dorothea Charlotte, geb. 10. Oktober 1869 zu Lorten.

2. Dorothea Elise Henriette Bertha Antonie Erna, geb. 3. Mai 1871 zu Lorten.

3. Irmgard Lewine Hedwig Auguste Alma Bertha Anna, geb. 7. Dezember 1875 zu Lorten.

4. † Thecla Hermine Adelheid Marie Elisabeth (geb. 19. September 1877 zu Lorten, † 4. August 1890 zu Lorten).

5. † Hans Günther Otto Ludwig Paul Bonaventura August (geb. 3. Juni 1879 zu Lorten, † 30. Juli 1891 zu Hannover).

6. Ludwig Paul Ernst Hermann, geb. 26. November 1880 zu Lorten.

Geschwister.

1. Bertha Wilhelmine Dorothea Charlotte, geb. 8. August 1825. [Celle.]
2. Hermann Friedrich Adolf Julius, geb. 11. Februar 1831, Kön. preuß. Oberstleutnant z. Disp. [Hannover.]
3. † Hedwig Ehrengarde Johanna Ludovica, geb. 5. Juni 1834, † 31. März 1891 zu Hannover), verm. 15. Juni 1858 mit August Höpker, Gutsbesitzer auf Schlichthorst.
4. Ludwig Wilhelm Adelbert, geb. 21. September 1839, Kön. preuß. Generalmajor und Kommandeur der 10. Infanteriebrigade, verm. 16. Mai 1867 zu Hannover mit

Marie Amalia Justine Antonie Adelheid, geb. 16. März 1849, des Adolf von Hinüber, Kön. preuß. Finanzrats, und der Anna geb. von Werder Tochter.

Söhne: 1) Adolf Hermann, geb. 25. August 1868 zu Frankfurt a. d. Oder, Kön. preuß. Referendar.

2) Ernst August Hermann Arthur, geb. 1. Dezember 1871 zu Frankfurt a. d. Oder, Kön. preuß. Leutnant im Königin Augusta Garde-Grenadierregiment Nr. 4.

5. Elisabeth Caroline Louise Adolfine, geb. 22. März 1844, Stiftsdame in Börstel. [Quakenbrück.]

Vatersschwester.

Theodore Christine Caroline Adelheid Agnes, geb. 21. November 1813, verm. 17. April 1842 mit Adolf Wilhelm von Hinüber († 14. Juni 1878), Kön. preuß. Amtmann zu Bersenbrück.

Urgroßvatersbruder.

† Rudolf Georg Wilhelm (geb. 30. September 1735, † 4. Oktober 1811, hannov. General der Infanterie, verm. 17. November 1772 mit Luise Sofie Eleonore von Schenk a. d. H. Flechtingen [geb. 12. August 1751, † 3. Juni 1837]).

Sohn: † Ludwig Friedrich (geb. 21. Februar 1781, † 14. November 1852), Senior des Domstifts Bardowiek, verm. 30. März 1838 mit

Hermine Schmidt; wiederverm. 21. September 1864 mit Wilhelm Hammer, Kön. preuß. Amtsassessor zu Lüneburg.

Kinder: 1) Hans Moritz, geb. 26. Dezember 1838, Kön. sächs. Oberst z. Disp., verm. 29. Septbr. 1873 zu Konnewitz bei Leipzig mit

Anna Emilie Küstner, geb. 22. August 1853. [Dresden-Striesen.]

Kinder: (1) Elsa Hermine, geb. 8. Juni 1874 zu Dresden.

(2) Hans Ludwig Edmund Carl Albert, geb. 28. Juli 1875 zu Dresden, Kadett im Kön. sächs. Kadettenkorps.

(3) Agnes Marie, geb. 14. Februar 1877 zu Dresden.

2) Luise Sofie, geb. 24. März 1810, verm. 3. Oktober 1865 mit William Traumann, Kön. preuß. Oberstleutnant z. Disp. und Bezirkskommandeur. [Sangerhausen.]

3) Rudolf Georg Wilhelm, geb. 27. Oktober 1845, Major und Bataillonskommandeur im Kön. sächs. 7. Inf.-Reg. Nr. 106, verm. 28. November 1873 mit

Ida Johanne Meinecke, geb. 28. August 1846.

Kinder: (1) Ludwig Friedrich, geb 29. Oktober 1874 zu Gifhorn, Kadett im Kön. sächs. Kadettenkorps.

(2) Hans Hermann Wilhelm, geb. 20. Februar 1876 zu Straßburg im Elsaß, Kadett im Kön. sächs. Kadettenkorps.
(3) Ernst August Carl, geb. 15. Juli 1877 zu Straßburg i. E., Kadett im Kön. sächs. Kadettenkorps.
(4) Usta Carola Pauline Elisabeth, geb. 24. Januar 1879 zu Straßburg i. E.

4) Ludwig Friedrich, geb. 16. Juni 1853, Hauptmann und Kompaniechef im Kön. sächs. 10. Inf.-Reg. Nr. 134.

2. Ast.

Julius Christian Friedrich Ernst Freiherr von Hammerstein-Lorten, geb. 4. Januar 1822 (des 28. September 1876 † Erben Alexander, vormal. Kön. hannov. Generalleutnants, Sohn), Herr auf Golste, Kön. preuß. Major a. D., verm. 21. August 1857 mit
Johanna Justine, geb. 11. November 1832 zu List bei Hannover, des † William von Hassel, Kön. hannov. Generalmajors, und der † Margaretha geb. von Wersebe Tochter. [Celle.]

Kinder: 1. Alexander (Alo) William Carl Martin, geb. 16. Dezember 1858 zu Göttingen, Kön. preuß. Leutnant im 2. Garde-Grenadier-Landwehrreg. [Abentheuer bei Birkenfeld.]
2. Hedwig Auguste Luise, geb. 19. Dezember 1859 zu Göttingen, Klosterdame in Dobbertin. [Oldenburg.]
3. Constantin Wilhelm Ernst Arthur Hermann, geb. 19. Januar 1861 zu Göttingen, Kön. preuß. Forstassessor und Leutnant der Reserve des 2. Garderegiments. [Celle.]
4. Elsbeth Friederike Wilhelmine Adelheid, geb. 14. März 1862 zu Göttingen, verm. 12. August 1890 zu Celle mit Hermann Rindfleisch, Kanzler der Kön. bayr. Gesandtschaft zu Paris.
5. Christel Julie Charlotte Josefine Hanna, geb. 3. September 1864 zu Göttingen.

Vatersgeschwister.

1. † Otto Wilhelm Christian Detlev (geb. 4. Februar 1799, † 7. November 1884, Kön. hannov. Generalleutnant, verm. 2. Oktober 1829 mit Clara Freiin von Halkett a. d. H. Pittfarn [geb. 7. März 1811, † 25. Dezember 1862]).
Kinder: 1) Friedrich Hugh, geb. 23. November 1833, K. K. Major a. D. [Prag.]
2) † Otto James (geb. 5. Juli 1835, † 8. Juli 1886), Kön. sächs. Major a. D., verm. 3. Juni 1868 mit
Isidore Marie Luise, geb. 8. Juli 1837, des † Hans Carl von Kirchbach, Kön. sächs. Oberstleutnants a. D., und der Marie geb. Stuck Tochter. [Dresden.]
Sohn: William Otto Carl, geb. 28. Septbr. 1870 zu Kamenz, Leutnant im Kön. sächs. 2. Grenadierregiment Nr. 101 Kaiser Wilhelm König von Preußen.
3) Ludwig Carl, geb. 12. Oktober 1836, Kön. preuß. Ober-Steuerinspektor zu Oberlahnstein, verm. I) 6. Mai 1873 zu Meseberg im Regierungsbezirk Potsdam mit Barbara Clara Friederike (geb. 8. August 1844, † 19. März 1874 zu Schwedt a. O.), des Friedrich

von Hövell auf Mesebeerg Tochter; II) 5. Juni 1879 zu Nimwegen mit

Christine Philippine Wilhelmine Charlotte, geb. 31. Dezember 1837, des Jonkheer Carl Heinrich Nöell zu Nimwegen und der † Luise geb. von Weiler Tochter.

4) Emily Elise, geb. 25. Juli 1838, Konventualin im Kloster Dobbertin. [Dobbertin.]

5) Mary Friederike, geb. 20. Februar 1840, Hofdame J. Maj. der Königin von Hannover und Klosterdame zu Malchow. [Baden-Baden.]

6) Colin Friedrich Richard, geb. 10. November 1841, Oberst à la suite des Husarenregiments Königin Carola (2. sächs.) Nr. 19, Kommandeur der 1. Kavalleriebrigade Nr. 28.

7) Ernst-August, geb. 13. Dezember 1845, K. K. Rittmeister a. D. [Fünfkirchen in Ungarn.]

8) Alexander William, geb. 25. August 1852. [Bethel bei Bielefeld.]

2. Anna Henriette Antoinette Cäcilie, geb. 30. Juni 1806, verm. 8. August 1834 mit Christian von Schulzen († 3. November 1859), Kön. hannov. Landesökonomierat und Amtmann.

3. † Wilhelm Carl Konrad (geb. 6. Mai 1808, † 1. September 1872 zu Neustrelitz, Herr auf Steinhorst, Grhzgl. mecklenb.-strelitz. Staatsminister und Vorsitzender im Staatsministerium und in der Landesregierung, verm. 23. August 1836 mit Julie Luise Charlotte [geb. 8. März 1811, † 9. November 1889 zu Malchow], des Generals August von dem Knesebeck auf Colborn-Corwin und der Friederike geb. von Bothmer a. d. H. Weelze Tochter).

Kinder: 1) Auguste Friederike Annette Luise, geb. 5. September 1839, Konventualin im Kloster zu Malchow.

2) Franziska Caroline Charlotte Julie Agnes, geb. 24. Juli 1841, Klosterdame in Ebstorf und Ribnitz.

3) Hans Christian Friedrich Wilhelm, geb. 27. April 1843, Erbherr auf Steinhorst, Kaiserl. deutscher Bezirkspräsident für den Bezirk Lothringen, verm. 14 September 1872 zu Berlin mit

Marie Elisabeth Charlotte, geb. 15. Juli 1849, des † Friedrich von Rabiel und der Clara geb. Nernst ältester Tochter. [Metz.]

Kinder: (1) Wilhelm Ludwig Bernhard Franz, geb. 4. Dezbr. 1873 zu Kolmar, Kön. preuß. Kadett zu Lichterfelde.

(2) Elisabeth Friederike Minette Usta Clara Veronica, geb. 30. März 1875 zu Kolmar.

(3) Julie Franziska Agnes Ernestine Luise Clara, geb. 29. März 1877 zu Kolmar.

(4) Martha Maria Anna, geb. 16. Juli 1878 zu Mühlhausen im Elsaß.

(5) Hans Otto, geb. 25. April 1883 zu Mühlhausen i. E.

(6) Günther Kurt Paul Christian, geb. 1. Dezember 1885 zu Metz.

4) Bernhard Eduard Otto Julius Borries Agnesius, geb. 7. November 1853, Dr. jur. und Grhzgl. mecklenburg-schwerin. Ministerialrat, verm. 10. August 1886 zu Waake mit

Hedwig Freiin von Wangenheim, geb. 21. März 1859 zu Hannover. [Schwerin.]

Kinder: (1) Christian Wilhelm Hermann, geb. 29. Mai 1887 zu Schwerin.

(2) Agnes Charlotte Frieda Gertrud Jutta, geb. 10. Juli 1889 zu Schwerin.

4. Detlev Friedrich, geb. 11. Juni 1810, vorm. Kön. hannov. Oberst, Senior des Geschlechts. [Celle.]

Großvatersbruder.

† Hans Detlev (geb. 18. März 1768, † 30. Juli 1826, Kön. hannov. GMaj und Bundestagsgesandter zu Frankfurt a. M., verm. 22. August 1792 mit Sofie Dorothea Luise Gräfin von Holck [geb. 26. September 1774, † 15. Dezember 1863]).

Tochter: Emilie Henriette, geb. 16. Juni 1810, Stiftsdame in Uetersen.

Handel, s. Jahrg. 1891, S. 311.

Handel (auch Handel-Mazzetti), s. Jahrg. 1891, S. 312.

Hanstein (auch Hanstein-Knorr).

[Lutherisch. — Preußen (Provinz Sachsen) und Oesterreich (Steiermark). — Eichsfelder Uradel; Carl Philipp Emil von Hanstein a. d. H. Ershausen-Unterstein († 8. April 1861), Kurfürstl. hess. Staatsminister a. D., erhielt den preußischen Freiherrenstand für sich und seine Nachkommen d. d. Berlin 31. Januar 1840. — Beschreibung des Wappens und geschichtl. Übersicht im Jahrg. 1856, S. 279; vgl. auch Jahrg. 1863, S. 356 ff.]

Carlo Friedrich Alexander Freiherr von Hanstein, geb. 30. Oktober 1845 (des 18. Juli 1887 † Frhrn Edmund, Kön. preuß. Generalleutnants z. Disp., Sohn), Besitzer des Rittergutes Unterstein (seit 1373 im Besitz der Familie) und Mitbesitzer des Rittergutes Rothenbach im Kreise Heiligenstadt der Provinz Sachsen, Ehrenritter des Johanniterordens, Kön. preuß. Major und Bataillonskommandeur im 3. Garderegiment zu Fuß, verm. 17. September 1873 zu Neu-Nicköhr mit

Elisabeth, geb. 26. Juni 1853, des † Carl Hillmann, Gutsbesitzers auf Kätwin, Tochter.

Kinder: 1. † Dittmar Albert Edmund August Friedrich Franz (geb. 5. September 1875 zu Rostock, † 30. August 1891 zu Berlin, Kön. preuß. Kadett).

2. Carola Anna Auguste Wilhelmine, geb. 24. September 1877 zu Schwerin.

3. Thilo Franz Adalbert, geb. 23. Juni 1880 zu Schwerin.

Geschwister.

1. Mimi (Wilhelmine) Erna, geb. 2. November 1848, verm. 30. Dezember 1873 zu Rothenbach mit Robert Grafen Hue de Grais, Kön. preuß. Regierungspräsidenten zu Potsdam.
2. Max Emil, geb. 18. Juli 1850, Mitbesitzer des Rittergutes Rothenbach, Kön. preuß. Hauptmann und Kompaniechef im 3. pos. Inf.-Reg. Nr. 58, verm. 27. Mai 1891 zu Pinnow mit
Anna Freiin von Maltzahn, geb. 3. September 1864.
3. Ida, geb. 30. Oktober 1852.
4. Thilo, geb. 21. Oktober 1857, Mitbesitzer des Rittergutes Rothenbach, Kön. preuß. Premierleutnant im Füs.-Reg. General-Feldmarschall Prinz Albrecht von Preußen (hannov.) Nr. 73, verlobt 27. Mai 1891 mit Käthe, des Wilfrid von Oidtmann, Kön. preuß. Generalmajors und Kommandeurs der 30. Inf.-Brigade, und der Agnes geb. von Moderow Tochter.

Vatersgeschwister.

1. † Wilhelm Ludwig August Freiherr von Hanstein-Knorr (geb. 23. August 1803, † 28. April 1878 [nahm mit landesherrl. Konsens für sich und seine Nachkommen Namen und Wappen des im Mannesstamme erloschenen altadeligen Geschlechts seines Schwiegervaters an], Erbherr auf Unterstein, Kurfürstl. hess. Kammerherr, Staatsrat und Obersteuerdirektor, verm. 3. Juni 1830 mit Emma [geb. 14. Oktober 1807, | 23. April 1876 zu Kassel], des | Sittig von Knorr auf Sollstedt und Breitenbich, Kön. preuß. Oberstleutnants a. D., des Letzten seines Stammes, und der † Friederike geb. von Laure Tochter, Erbfrau von Sollstedt.
   Töchter: 1) Sitta, geb. 29. Juli 1839, verm. 22. April 1867 zu Kassel mit Jonas Elias Gottlieb von Rosen († 24. April 1881), Kön. dän. Kammerjunker, Kön. preuß. Landrat des Kreises Hadersleben.
   2) Clara Maria, geb. 3. Oktober 1846, verm. 6. Juli 1873 zu Unterstein mit Rudolf von Bünau, Kön. preuß. Regierungsrat a. D. [Alt-Vorbeck in Pommern.]
2. Mathilde, geb. 18. Mai 1805. [Kassel.]
3. Emma, geb. 8. September 1810, verm. 10. Mai 1830 mit Adolf von Wurmb († 15. Juni 1840). [Kassel.]
4. † Wilhelm Otto (geb. 26. August 1817, † 9. September 1874 zu Wildon), Besitzer des Gutes Wildon bei Graz in Steiermark, K. K. Oberstleutnant a. D., verm. 25. September 1851 mit
Bertha von Weissenburg, geb. 25. September 1832. [Graz.]
   Söhne: 1) † Wilhelm (geb. 7. Juli 1852, † 1. Mai 1887 zu Nymphenburg bei München), verm. 18. März 1875 zu Treviso mit
Giulietta Gräfin Gritti, geb. 2. Juli 1851 (katholisch).
      Kinder: (1) Heinrich Mathilde Wilhelm, geb. 6. Juni 1878 zu Wildon.
      (2) Carl Wilhelm, geb. 18. Oktober 1879 zu Wildon.
      (3) Maria Alexandra, geb. 6. Mai 1882 zu Wildon.
   2) Carl Josef, geb. 18. April 1864, K. u. K. Oberleutnant im Ulanenregiment Franz II., König beider Sizilien Nr. 12.
5. † Adalbert Carl Maria (geb. 5. Juli 1820, † 6. Januar 1871),

Kön. preuß. Oberstleutnant und Bataillonskommandeur im Leibgrenadierregiment (1. brandenburg.) Nr. 8, verm. 13. August 1860 mit

Ottilie, geb. 26. Dezember 1840, des Dietrich von Pressentin auf Gamin und der † Ottilie geb. von Stumpfeldt Tochter.

Kinder: 1) Margarethe, geb. 14. Juli 1861 zu Polnisch-Lissa.
2) Ottilie, geb. 12. Februar 1863 zu Polnisch-Lissa.
3) Hedwig, geb. 8. Januar 1865 zu Gamin.
4) Ida, geb. 1. April 1868 zu Küstrin, verm. 18. November 1890 zu Rostock mit Hugo Pagenstecher, Kön. preuß. Leutnant im Inf.-Reg. Herzog Friedrich Wilhelm von Braunschweig (ostfries.) Nr. 78.
5) August, geb. 2. August 1869 zu Frankfurt a. d. O., Kön. preuß. Leutnant im Leibgrenadierregiment König Friedrich Wilhelm III. (1. brandenburg.) Nr. 8.

6. Maria Cäcilie Natalie Caroline, geb. 20. September 1821, verm. 3. Juni 1852 mit Wilhelm Frhrn von Wintzingerode-Knorr auf Webnda († 5. November 1876), Kön. preuß. Kammerherrn und Landrat a. D.

Hardt von Woellenstein, s. Jahrg. 1891, S. 315.

Härdtl, s. Jahrg. 1891, S. 315.

Harff.

[Katholisch. — Preußen (Rheinprovinz). — Jülichscher Uradel; kön. preuß. Anerkennung des Freiherrnstandes durch Ministerialreskript vom 24. Mai 1827 (für Clemens Wenceslaus, s. unten). — W.: geteilt; oben in Rot ein dreilätziger Turnierkragen, unten Silber und ledig. Der Helm mit rotsilberner Decke trägt zwischen einem offenen silbernen Fluge einen mit Hermelin aufgestülpten, niederen roten Hut.]

Clemens August Freiherr von Harff, geb. 6. August 1821, Herr auf Dreiborn, Kön. preuß. Kammerherr, Geh. Regierungsrat und Landrat des Kreises Schleiden, verm. 2. März 1848 mit

Kunigunde Freiin Raitz von Frentz zu Kellenberg, geb. 20. März 1824.

Söhne: 1. Emmerich Karl Kamill Maria Hubert Bartolomäus, geb. 24. August 1852 zu Dreiborn.
2. Franz Paul Kamillus Maria Hubert, geb. 17. April 1854 zu Dreiborn, Kön. preuß. Premierleutnant im 7. rhein. Inf.-Reg. Nr. 69.
3. Ludwig Clemens Ernst Maria Hubert, geb. 13. März 1856 zu Dreiborn, Kön. preuß. Assessor.

Schweſter.

Charlotte . . . . . , geb. . . . . , verm. . . . . mit Dr. . . . . Schanzenbach († . . . . .). [München.]

Eltern.

† Clemens Wenceslaus Frhr von Harff (geb. 13. Dezember 1775, † . . . . . zu Paris; Herr auf Dreiborn, verm. . . . . mit . . . . . [geb. . . . . † . . . . .]).

Großeltern.

† Franz Ludwig Frhr von Harff (geb. 17. Juli 1747, † 1. November 1814, verm. . . . . mit Clara Eliſabeth Freiin von Kerpen [geb. . . . . , † 4. Juni 1825]).

Häring, ſ. Jahrg. 1891, S. 317.

Harold, ſ. Jahrg. 1891, S. 317.

Harsdorf von Enderndorf, ſ. Jahrg. 1891, S. 317.

Hartelmüller, ſ. Jahrg. 1891, S. 320.

Hartlieb (auch Hartlieb von Wallthor), ſ. Jahrg. 1891, S. 321.

Hartmann, ſ. Jahrg. 1891, S. 322.

Haſſelholdt-Stockheim, ſ. Stockheim.

Haßlinger von Haſſingen, ſ. Jahrg. 1891, S. 322.

Hauch, s. Jahrg. 1891, 322.

Hauer, s. Jahrg. 1891, S. 323.

Hauff, s. Jahrg. 1891, S. 324.

Haulleville, s. Jahrg. 1891, S. 324.

Haus von Hausen, s. Jahrg. 1891, S. 324.

Hausen und Gleichenstorff, s. Jahrg. 1891, S. 325.

Hauser, s. Jahrg. 1891, S. 325.

Hausman (Haußman), s. Jahrg. 1891, S. 326.

Harthausen.

[Preußen (Provinz Westfalen) und Dänemark. — Westfälischer Uradel; Erbhofmeister im Fürstentum Paderborn. — Beschreibung des Wappens im Jahrg. 1885, S. 248, und geschichtl. Übersicht im Jahrg. 1854, S. 226.]

I. Weiße, Abbenburger Linie.

1. Ast, in Westfalen. (Katholisch.)

[Mittels kön. preuß. Kabinettsordre d. d. Charlottenburg 22. November 1845 ward den Mitgliedern der Weißen Linie, namentlich den beiden Domherren von Harthausen, dem Geh. Regierungsrat von Harthausen, dem Kaplan Werner von Harthausen und dem Guido von Harthausen auf Vörden, die Fortführung des Freiherrlichen Prädikats gestattet.]

Carl Moritz Elmerhaus Freiherr von Harthausen, geb. 12. November 1856 zu Vörden (des 6. Febr. 1874 † Frhrn Guido auf Vörden ꝛc., Erbhofmeisters des Fürstentums Paderborn [s. Jahrg. 1878, S. 291],

Sohn), Herr der Rittergüter Abbenburg, Bökendorf und Vörden, verm. 4. Oktober 1881 zu Hinnenburg mit

Hermenegilde Gräfin von Bocholtz-Asseburg, geb. 18. Februar 1855. [Abbenburg im Kreise Höxter in Westfalen.]

Kinder: 1. Wilhelmine Maria Theresia Hermenegilde Antonia Thekla, geb. 19. August 1882 zu Abbenburg.

2. Maria Constantia Elisabeth Hermenegilde, geb. 17. November 1883 zu Abbenburg.

3. Guido Alexander Elmerhaus Hubertus Maria, geb. 22. Septbr. 1885 zu Abbenburg.

4. Diderich Caspar Moritz Josef Hubert Maria, geb. 6. Januar 1887 zu Abbenburg.

5. Elmerhaus Carl Clemens Hubert Maria, geb. 9. Juli 1891 zu Abbenburg.

Geschwister.

1. Sofie, geb. 30. Septber 1846 zu Vörden.

2. Therese, geb. 22. Juni 1848 zu Paderborn, verm. 25. November 1879 zu Vörden mit Carl von Kanne-Breitenhaupt.

3. Marie, geb. 31. Januar 1850 zu Vörden.

4. Antonie, geb. 4. Mai 1852 zu Vörden, Ordensfrau der Damen du sacré cœur in Mexiko.

5. Franziska, geb. 3. September 1855 zu Vörden.

6. Friedrich Alexander, geb. 17. Januar 1858 zu Vörden, Besitzer des Rittergutes Thienhausen, verm. 14. August 1890 zu Burg Eringerfeld mit

Kunigunde Freiin von Ketteler, geb. 25. Februar 1869.

2. Ast, in Dänemark. (Lutherisch.)

[Kön. dänisches Adelsnaturalisationspatent d. d. 12. Juni 1776 (für Maximilian Wilhelm Frhrn von Harthausen von der Abbenburger Linie [geb. 1717 zu Braunschweig], Kön. dän. Oberstleutnant im jütländischen Regiment zu Fuß [† 1789 als Kön. dän. Generalmajor und Kommandant der Festung Fredericia]). Er war der Vater des 1804 † Frhrn Peter Maximilian, Kön. dän. Oberst, verm. mit Joachime Frederikke von Holstein. Dessen Deszendenz ist Nutznießerin des von Holsteinschen Pekuntalfideikommisses (gegründet aus einem Kapital von 56 000 Kronen). — Über die nähere Abstammung s. Jahrg. 1868, S. 325 u. 326.]

Maximilian Frederik Freiherr von Harthausen, geb. 7. September 1860, Kön. dän. Forstkandidat.

Mutter.

Octavie, geb. 29. April 1830, des † Erik Tommerup, Gutsbesitzers und Kön. dän. Oberkriegskommissars, und der † Hedchen geb. von Sebestedt Tochter, verm. 5. November 1857 mit dem Frhrn Carl Maximilian (geb. 30. Oktober 1823, † 4. Juni 1883 zu Kopenhagen), Kön. dän. Oberintendanten im Verpflegungskorps der Armee.

Vatersgeschwister.

1. † Johann Friedrich Elmerhaus (geb. 18. Septbr. 1825, † 6. Dezember 1883), Kön. dän. Kammerjunker und Kapitän a. D., verm. 26. Mai 1872 mit

Agathe Helena Anna Maria Ebergényi von Alsó-Telekes und von Ebergén, geb. 24. Dezember 1840 (katholisch). [Helsingör.]
Tochter: Anna Maria Ilona Angélique, geb. 29. Septbr. 1877.
2. Anna Sophie Natalie, geb. 16. Oktober 1827. [Kopenhagen.]
3. Hanne Luise Auguſta, geb. 26. Dezember 1831, verm. 28. Septbr. 1860 mit Auguſt Wilhelm Saabye, Profeſſor und Bildhauer.
4. Ove Ludwig Wilhelm, geb. 10. Auguſt 1837, Kön. dän. Forſtbeamter, verm. 8. Mai 1875 mit
Annette Angelica Karoline, geb. 4. Oktober 1849, des Wilhelm von Kauffmann, Kön. dän. Generalmajors und Kriegsminiſters, und der Annette geb. Tronier Tochter. [Porthus bei Fredensborg.]
Söhne: 1) Maximilian Wilhelm, geb. 4. April 1876.
2) Auguſt Carl Ove, geb. 23. Mai 1877.
3) Friedrich Carl, geb. 9. Juni 1878.
4) Heinrich Kaufmann, geb. 23. Dezember 1886.

Großvatersbruder.

† Johann Chriſtian (geb. 13. Januar 1799, † 20. Mai 1866, Kön. dän. Poſtmeiſter zu Holbek auf Seeland, verm. 15. März 1826 mit Eliſa Marie Friborg Schytte [geb. 26. November 1801, † 23. Februar 1878]).
Kinder: 1. Annette Marie, geb. 5. Dezember 1828, verm. 12. Mai 1862 zu Holbek mit Adam Wilhelm Grafen von Knuth, Kön. dän. Premierleutnant a. D. und Poſtmeiſter zu Sorö auf Seeland.
2. Henrich Chriſtian, geb. 4. Mai 1831, Kön. dän. Oberſt und Kommandeur des 10. Inf.-Reg., verm. 19. April 1861.
Thora Emilie Birch, geb. 23. März 1837.
Kinder: 1) Johann-Chriſtian Elmerhaus, geb. 27. September 1862 zu Kopenhagen, Kön. dän. Premierleutnant a. D., verm. 4. Dezember 1885 mit
Friederike Magdalene Perber-Slager, geb. 29. Mai 1861.
2) Henrich Sophus, geb. 4. Februar 1864 zu Holbek. [Göteborg.]
3) † Eliſa Maria Cäcilie Annette (geb. 19. November 1865 zu Kopenhagen, † 21. Februar 1889 zu Aalborg).
4) Sofie Friederike Maximiliane, geb. 31. Mai 1867 zu Kopenhagen, verm. 3. Oktober 1889 mit Chriſtoph Ströyberg, Apotheker. [Randers.]
5) Auguſt Guido, geb. 30. September 1868 zu Kopenhagen. [Amerika.]
6) Hermine, geb. 14. Auguſt 1870 zu Frederiksberg.
7) Maximilian Elmerhaus, geb. 9. April 1872 zu Frederiksberg.
8) Thora Annette, geb. 13. Juni 1874 zu Frederiksberg.
3. † Peter Maximilian (geb. 18. Auguſt 1841, † 9. Dezember 1885), Kandidat der Rechte und Buchhalter der Landmanns-Bank, verm. 24. Oktober 1878 mit
Marie Caroline, geb. 8. Januar 1859, des Adam von Lowzow auf Slettegard, Kön. dän. Jägermeiſters, und der Marie geb. Hanſen Tochter; wiederverm. mit Otto Peterſen in Kopenhagen.
Sohn: Aage, geb. 18. Dezember 1879.

II. Schwarze Linie. (Lutherisch.)

[Namen- und Wappenvereinigung „Harthausen-Carnitz" laut kön. preuß. Bestätigung der Carnitzschen Familienstiftung d. d. Berlin 29. September 1810, Genehmigung zur Führung des Freiherrentitels d. d. Berlin 19. März 1845 (s. Jahrg. 1868, S. 327). — Über die ältere Genealogie s. Jahrg. 1866, S. 395.]

Wolf Freiherr von Harthausen-Carnitz, geb. 6. August 1869 zu Paderborn, Kön. preuß. Avantageur im 5. thüring. Inf.-Reg. Nr. 94 (Großherzog von Sachsen).

Schwestern

a) vollbürtige aus des Vaters erster Ehe:

1. Frida, geb. 31. Juli 1866 zu Paderborn.
2. Henny, geb. 16. Januar 1874.

b) halbbürtige aus zweiter Ehe:

3. Irma, geb. 7. November 1880.
4. Adelaide, geb. 22. Oktober 1881.
5. Elisabeth, geb. 22. April 1883.

Stiefmutter.

Adelaide, des 1872 † . . . . . Dolben de Valézieux-Falconnet und der Theodore geb. Koch Tochter, verm. 1880 zu Paderborn mit dem Frhrn Adolf (geb. 5. März 1835, † 2. März 1886), Ehrenritter des Johanniterordens, Grhzgl. hess. Kammerherrn (war vermählt in erster Ehe 1. September 1865 zu Altona mit Henny [geb. 17. Juni 1845, † 1. Februar 1874], des Friedrich von Thaden, Kön. dän. Etatsrats und Oberbürgermeisters von Altona, und der † Wilhelmine geb. Mattießen Tochter). [Naumburg a. d. Saale.]

Vatersgeschwister.

1. † Christian Ulrich (geb. 18. Juli 1837, † 23. Juni 1883), Kön. preuß. Leutnant a. D., verm. I) 16. Juli 1861 zu Bruchhausen mit Mathilde Freiin von Kanne a. d. H. Bruchhausen (geb. 9. September 1840, † 14. Oktober 1878); II) mit

Alice verwittweter Baurmeister, geb. Dangerfield. [Würgassen im Kreise Höxter in Westfalen.]

Söhne 1r Ehe: 1) Ulrich, geb. 21. Oktober 1866.
2) Hermann, geb. 2. Juni 1868.
3) Werner, geb. 20. Dezember 1872 zu Würgassen, Kön. preuß. Kadett.

2. † Marcell (geb. 6. April 1839, † . . . . .), verm. I) 1865 mit Anna († 27. Juni 1868), des Hermann Wintersbach, Kön. preuß. Appellationsgerichtsrats zu Paderborn, Tochter; II) mit

Isabella Knlep.

Kinder: a) 1r Ehe: 1) Hermann, geb. 11. Mai 1866 zu Lippspringe.
— b) 2r Ehe: 2) . . . . . , geb. 4. Juni 1874 zu Kassel.

3. Ida, geb. 16. Februar 1841, verm. 25. September 1860 zu Paderborn mit Julius von Thaden, Kön. preuß. Rittmeister a. D. [Texas in Nordamerika.]
4. Otto Albert, geb. 26. Juli 1845, Kön. preuß. Rittmeister a. D., verm. I) 12. Dezember 1874 zu Windebuy mit Helmi (geb. 1850,

† 20. Mai 1883), des Rittergutsbesitzers Schmidt auf Windebuy bei Eckernförde Tochter; II) 3. Juni 1885 zu Sophienhof in Holstein mit Ida Marth. [Lübeck.]

Kinder 1r Ehe: 1) Elmerhaus Christian, geb. 4. August 1878 zu Windebuy.

2) Gerd, geb. 10. Juli 1881.

3) ....., geb. 17. Mai 1883.

5. Minka, geb. 14. Juni 1846, verm. 9. Oktober 1877 zu Paderborn mit Erich von Quast, Kön. preuß. Major in der 4. Gendarmeriebrigade. [Magdeburg.]

6. Albert, geb. 10. November 1851.

Großvaterschwester.

† Minka (geb. 1811 [wurde von ihrem Oheim Ludwig adoptiert, s. unten], † 1890).

Urgroßvatersbruder.

† Ludwig († 22. Januar 1844 zu Gießen, Erbzgl. hess. Hofkammerrat, verm. mit Henriette Ebert [geb. 28. Dezember 1778, † 20. Juli 1859 zu Gießen]).

Adoptivtochter: † Minka Freiin von Harthausen (geb. 1811 [s. oben], † 1890).

Haymerle, s. Jahrg. 1891, S. 327.

Hayn.

[Evangelisch. — Württemberg. — Thüringischer Uradel; württemberg. Frhr. 6. April (Diplom 28. Mai) 1836. — Beschreibung des Wappens und geschichtl. Übersicht im Jahrg. 1863, S. 379.]

Carl Ferdinand Freiherr von Hayn, geb. 5. Juli 1818 (des 29. Juli 1863 † Frhrn Christian, Kön. württemb. Oberst a. D., Sohn), Besitzer (in Gemeinschaft mit seinem Bruder Ernst) des Rittergutes Uhenfels, Oberamts Urach in Württemberg, verm. 7. September 1850 mit

Fanny, geb. 4. März 1822, des † Christian Gmelin, Professors der Chemie an der Universität zu Tübingen, Tochter. [Uhenfels.]

Kinder: 1. Maximilian Heinrich, geb. 27. Juni 1851, Rittmeister und Eskadronschef im Ulanenregiment König Karl (1. württemb.) Nr. 19.

2. Helene Sofie, geb. 22. Oktober 1853.

3. Elisabeth Anna, geb. 12. Oktober 1858.

Bruder.

Wilhelm Friedrich Ernst, geb. 12. Februar 1822, Besitzer des Rittergutes Dambach, Oberamts Ellwangen, und Mitbesitzer von Uhenfels, Kön. württemb. Kammerherr und Hofmarschall a. D. [Uhenfels und Stuttgart.]

Vatersbruder.

† Friedrich Heinrich Elias Christian Freiherr von Hayn zu Geroldseck (geb. 4. November 1787, † 16. Februar 1874, Besitzer des Rittergutes

Geroldseck, Kön. württemb. Kammerherr, Major und Kreisforstrat a. D., verm. 8. Oktober 1818 mit Charlotte Freiin von König [geb. 8. August 1791, † 5. Mai 1866]).

Sohn: † Wilhelm Carl Friedrich Freiherr von Hayn zu Geroldseck (geb. 25. Juni 1819, † 14. Januar 1878), Besitzer des Rittergutes Geroldseck in Württemberg, Kön. württemb. Kammerherr, verm. 5. März 1859 mit

Natalie Freiin von Linden, geb. 18. Dezember 1836. [Baldingen bei Nördlingen.]

Haynau, s. Jahrg. 1891, S. 328.

Haysdorf, s. Jahrg. 1891, S. 330.

Heereman von Zuydtwyck, s. Jahrg. 1891, S. 331.

Heider, s. Jahrg. 1891, S. 332.

Hein, s. Jahrg. 1891, S. 332.

Heine-Geldern, s. Jahrg. 1891, S. 333.

Heintze, s. Jahrg. 1891, S. 334.

Heldburg, s. Jahrg. 1891, S. 335.

Helfert, s. Jahrg. 1891, S. 335.

Hell, s. Jahrg. 1891, S. 336.

Hellenbach von Paczolay, s. Jahrg. 1891, S. 336.

Helversen von Helversheim, s. Jahrg. 1891, S. 337.

Henikstein, s. Jahrg. 1891, S. 338.

Henn von Henneberg, s. Jahrg. 1891, S. 339.

Hennet, s. Jahrg. 1891, S. 341.

Henniger von Seeberg (Eberg), s. J. 1891, S. 341.

Hentschel von Gutschdorf, s. Jahrg. 1891, S. 343.

Herbert, s. Jahrg. 1891, S. 343.

Herbert-Rathkeal, s. Jahrg. 1891, S. 344.

Herder, s. Jahrg. 1891, S. 344.

Herites, s. Matzner von Herites.

Herman, s. Jahrg. 1891, S. 345.

Herring von Frankensdorf, s. Jahrg. 1891, S. 347.

Hertling, s. Jahrg. 1891, S. 348.

Hertwich, s. Jahrg. 1891, S. 350.

Herzenberg (auch **Hertzberg**), s. Jahrg. 1891, S. 351.

Herzogenberg, s. Picot de Peccadue von Herzogenberg.

Heß, s. Jahrg. 1891, S. 353.

Heßlowa, s. Daczieczky von Heßlowa.

Heußlein von Euffenheim.

(Im Mannesstamme erloschen.)

[Katholisch. — Bayern. — Fränkischer Uradel; eingetragen in die Kön. bayr. Adelsmatrikel bei der Freiherrenklasse 29. März 1816. — Beschreibung des Wappens und geschichtl. Notiz im Jahrg. 1858, S. 265.]

† Philipp Heinrich Hartmann Christof Aloys Donat Freiherr Heußlein von Euffenheim (geb. 26. Juni 1808, † 8. August 1870 [des 1830 † Frhrn Adam Josef Valentin Maria Donat, Grhzgl. toscan. Kämmerers, Sohn], verm. 16. Februar 1836 mit Mathilde Freiin von Syberg zu Summern [geb. 7. Juni 1819, geschieden, † 17. September 1887]).

Tochter: Adelheid Mathilde Philippine Henriette Maria, geb.

19. Februar 1837 zu Kissingen, Inhaberin des Heußlein von Cussenheimschen Familienfideikommisses, verm. 11. Juni 1860 mit Christian Frhrn Lochner von Hüttenbach, genannt Heußlein von Cussenheim, Kön. bayr. Kämmerer und Hauptmann a. D.

Heydel, s. Jahrg. 1891, S. 353.

Heyden-Rynsch, von der.

[Evangelisch. — Preußen (Rheinprovinz und Westfalen). — Clevescher Uradel; kön. preuß. Genehmigung zur Fortführung des Freiherrentitels laut Allerhöchster Kabinettsordre d. d. Berlin 6. Juni 1883 (für Friedrich auf Haus Winkel im Kreise Geldern, Otto, Landrat des Kreises Dortmund, und Hermann, Geh. Oberbergrat). — W.: in Silber ein roter Ring. Der gekrönte Helm mit rotsilberner Decke trägt einen Pfauenschweif.]

Bernd von der Heyden-Rynsch, verm. mit Christine von Spaen.

Elbert († 1672 zu Hamm), Erbherr auf Holthausen und Kaldenhoff, Drost zu Hamm, verm. 1653 mit Katharina geb. von Spaen (geb. 15. Februar 1694 zu Hamm).

Bernhard Walter (geb. 1655, † 18. März 1726), Erbherr auf Kaldenhoff und Wilkinghoff, Drost zu Hamm und Rynern, verm. mit Helene Agnes Hedwig von der Mark zu Bilgast († 8. Oktober 1735).

Gisbert Emanuel, Erbherr auf Kaldenhoff und Wilkinghoff, Kön. preuß. Offizier, verm. mit Katharina Agnes, des Joachim von Götzen, Kön. preuß. Generalleutnants und Gouverneurs von Güstrin (?), und der Katharina Agnes geb. von der Heyden-Rynsch Tochter.

Friedrich Wilhelm, Erbherr auf Winkel, Holthausen und Wilkinghoff, Kön. preuß. Major.

Friedrich († 1868), Erbherr auf Winkel, Wilkinghoff und Ruhr.

Bernhard auf Holthausen, Kreisgerichtsrat zu Dortmund.

Friedrich, geb. 1828, Erbherr auf Winkel.

Otto, geb. 29. Juni 1827.

Hermann, geb. 23. Februar 1829.

Friedrich Freiherr von der Heyden-Rynsch, geb. 23 März 1828, Erbherr auf Winkel bei Capellen im Kreise Geldern.

Schwestern.

1. Julie Henriette Elisabeth, geb. 30. Januar 1827, verm. 8. Dezember 1852 zu Winkel mit Günther Albert von Göckingk († 5. Dezember 1857), Kön. preuß. Staatsprokurator.
2. Emma, verm. im Mai 1860 mit Otto von Klocke auf Borkhausen bei Soest (†).

Vatersbruders-Kinder.

1. Otto, geb. 29. Juni 1827, Herr von Altenmengede, Kön. preuß. Geh. Regierungsrat und Landrat des Kreises Dortmund, verm. 26. Oktober 1859 mit

Paula Bilefeldt.

Kinder: 1) Hermann, geb. 1. Mai 1863, Kön. preuß. Leutnant im westfäl. Ulanenregiment Nr. 5, kommandiert zum Militär-Reitinstitut.
2) Anna, geb. 8. Mai 1871.

2. Hermann, geb. 23. Februar 1829 zu Dortmund, Kön. preuß. Berghauptmann und Ober-Bergamtsdirektor, verm. I) 15. Mai 1857 mit Sophie Bilefeldt († 1863); II) 16. Oktober 1866 mit

Mathilde von Sydow, geb. 2. Januar 1840. [Halle a. d. Saale.]

Kinder: 1) Bernhard, geb. 27. Januar 1860 zu Dortmund, Dr. jur., Kön. preuß. Leutnant im Garde-Jägerbataillon.
2) Hermine, geb. 3. März 1861 zu Dortmund.
3) Otto Theodor Bernhard Friedrich, geb. 17. Januar 1863 zu Dortmund, Kön. preuß. Leutnant im Garde-Schützenbataillon, kommandiert zur Gesandtschaft in Brüssel.
4) Curt, geb. 13. September 1867 zu Berlin, cand. jur.
5) Elfriede, geb. 8. April 1870 zu Berlin.
6) Heinrich, geb. 4. April 1873 zu Berlin, Kön. sächs. Kadett.
7) Waldemar, geb. 28. Oktober 1876 zu Berlin.

3. Pauline, geb. . . . . , verm. . . . . mit dem Justizrat von Baße († 1887). [Dortmund.]

Heydt, von der, s. Jahrg. 1891, S. 355.

Heydte, von der.

[Katholisch. — Bayern und Ungarn. — Vogtländischer Uradel; Frhr. im Fürstl. Sachsen-Altenburg'schen 24. September 1832, Kön. bayer. Anerkennung des Freiherrnstandes 10. Juni (immatrikuliert 18. Juli) 1855. — Beschreibung des Wappens und geschichtl. Notiz im Jahrg. 1873, S. 282.]

Rudolf Franz Freiherr von der Heydte, geb. 31. Januar 1856 (des 18. März 1891 zu Augsburg † Frhrn Friedrich Ferdinand Philipp

Gustav, Kön. bayr. Oberstleutnants a. D., Sohn), Kön. bayr. Premierleutnant im 4. Chev.-leg.-Regiment König.

Schwester.

Ida, geb. 27. Februar 1864.

Vatersbrüder.

1. † Philipp August (geb. 11. Januar 1809 zu Feuchtwangen in Bayern, † 6. August 1880 zu Eger in Böhmen), K. K. Generalmajor a. D. [erhielt die österr. Genehmigung zur Prädikatierung seines Freiherrenstandes 24. April 1852], verm. 14. Oktober 1833 zu Varsdorf in Ungarn mit

Walburga Hermine, geb. 25. Februar 1817, des † Josef Theumern von Neckersfeld, K. K. Generalmajors a. D., und der † Elise geb. Fodor von Alsó- und Felsö-Bük Tochter. [Lugos im Banat.]

2. † Otto (geb. 17. April 1826 zu Ansbach, † 2. Juni 1881), Kön. bayr. Bezirkshauptmann zu München, verm. 12. Juli 1860 zu Hausen mit

Natalie Freiin von Thüngen, geb. 26. Mai 1831.

Kinder: 1) Constanze Christine Helene, geb. 21. September 1863 zu Hersbruck.

2) Julius Franz Carl August Heinrich, geb. 11. April 1865 zu Hersbruck, Kön. bayr. Bezirksamtsassessor zu Günzburg a. d. Donau und Leutnant der Reserve des 2. Inf.-Reg. Kronprinz.

Heyer von Rosenfeld, s. Jahrg. 1868, S. 349.

Heyl zu Herrnsheim, s. Jahrg. 1891, S. 356.

Hietzinger, s. Jahrg. 1891, S. 357.

Hildprandt von und zu Ottenhausen, s. J. 1891, S. 357.

Hilgers, s. Jahrg. 1891, S. 358.

Hilleprand von Prandau, s. Jahrg. 1891, S. 360.

Hiller, s. Jahrg. 1891, S. 361.

Hiller von Gaertringen, s. Jahrg. 1891, S. 361.

Himmelberg, s. Jahrg. 1867, S. 396.

Hingenau, s. Jahrg. 1891, S. 364.

Hippoliti von Paradiso und Montebello, s. Jahrg. 1891, S. 365.

Hipßich, s. Jahrg. 1891, S. 365.

Hirsch auf Gereuth, s. Jahrg. 1891, S. 366.

Hirschberg.

[Katholisch. — Bayern. — Fränkischer Uradel. — Beschreibung des Wappens im Jahrg. 1855, S. 266, und geschichtl. Übersicht im Jahrg. 1853, S. 208; vgl auch das Taschenbuch der Gräflichen Häuser und das Handbuch dazu unter „Hirschberg".]

I. Linie, von Ebnath und Schwarzenreuth.

[Eingetragen in die Kön. bayr. Adelsmatrikel bei der Freiherrenklasse 2. März und 30. Mai 1813.]

Josef Maria Hermann Freiherr von Hirschberg zu Ebnath und Schwarzenreuth, geb. 20. März 1847, Besitzer des Rittergutes Wildenau, verm. 11. August 1874 zu Frankenthal mit
Luise, des † Rittergutsbesitzers J. von Grafenstein auf Röthenbach Tochter. [Wildenau, Post Lube in der bayr. Oberpfalz.]

Kinder: 1. Jenny, geb. 7. September 1875.
2. Rosa, geb. 21. Oktober 1876.
3. Hermann, geb. 29. April 1879.
4. Emilie, geb. 20. August 1886.

Schwestern.

1. Anna Susanna, geb. 27. Februar 1841, verm. 11. September 1866 zu Röthenbach mit Hermann von Grafenstein auf Röthenbach in der bayr. Oberpfalz.
2. Rosa Luise, geb. 31. Oktober 1842, verm. mit . . . . . .
3. Adelheid Maria Katharina, geb. 6. Februar 1844.
4. Marie, geb. . . . . .

Mutter.

Johanna, des Eduard von Grafenstein und der Anna geb. Frtl von und zu Röthenbach Tochter, verm. 10. Mai 1840 mit dem Frhrn Anton Ignaz (geb. 18. August 1811, † 30. Juli 1881), Herrn auf Wildenau. [Röthenbach.]

Vatersschwestern.

1. Margaretha Katharina, geb. 23. Februar 1800.
2. † Maria Anna (geb. 1. April 1807, † . . . . , verm. 1831 mit Franz Anton von Ruff [†]).
3. † Magdalena Franziska Eleonore (geb. 22. August 1813, † . . . .).

Großvatersbruder.

† Adam Franz Bernhard (geb. 19. November 1783, † 30. April 1864, Kondominatsherr auf Ebnath und Schwarzenreuth, Kön. bayr. Oberstleutnant a. D., verm. 15. Oktober 1822 mit Charlotte Freiin von Hirschberg-Weihersberg [geb. 13. Juli 1792, † 5. Oktober 1857], Stiftsdame des St. Stefan-Ordens zu Augsburg).

Kinder: 1. Maria Isabella Theresia, geb. 5. Juli 1828, verm. 15. Oktober 1861 mit Eduard Grafen von Hirschberg († 15. August 1876).

2. Bernhard Amand Josef Carl, geb. 13. Februar 1830, Besitzer des Rittergutes Weihersberg im Bezirksamt Eschenbach in der bayr. Oberpfalz und Herr des Gräfl. und Freiherrl. von Hirschbergschen Seniorats-Mannlehenrittergutes Großenau im Reg.-Bez. Oberfranken, Kön. bayr. Kämmerer und Oberamtsrichter a. D., verm. 24. August 1876 zu Regensburg mit

Maria Anna Thecla Clotilde, geb. 8. Juni 1851, des † Hubert von Gernler, Kön. bayr. Majors a. D., und der Caroline geb. von Flotow auf Göppmannsbühl in der bayr. Oberpfalz Tochter. [Weihersberg.]

Sohn: Otto Wolf Adam Carl Theodor, geb. 26. April 1878 zu Kissingen, Edelknabe des Kön. adeligen Julianums zu Würzburg.

3. Sebastian Otto Luitgard Bernhard, geb. 6. August 1834, verm. 1) 4. September 1862 zu Baireuth mit Wilhelmine von Landgraf (geb. 26. August 1837, † 17. Januar 1865); 11) 2. Mai 1872 zu Göppmannsbühl mit

Theodora Josefine von Gernler, geb. 29. Januar 1848, Schwester der Vorigen. [Regensburg.]

Kinder: a) 1r Ehe: 1) Charlotte, geb. 18. September 1863 zu Baireuth.

2) Wilhelmine, geb. 18. Dezember 1864 zu Weihersberg.

— b) 2r Ehe: 3) Bernhard Carl Otto, geb. 28. Februar 1876, Edelknabe des Kön. adeligen Julianums zu Würzburg.

II. Linie, von Schwarzenbach zu Weihersberg.

[Eingetragen in die Kön. bayr. Adelsmatrikel bei der Freiherrenklasse 2. Mai 1826.]

Anton Carl Ernst Christian Freiherr von Hirschberg, geb. 3. August 1853, Kön. bayr. Kämmerer, Legationsrat im Ministerium des Königl. Hauses und des Äußern und Leutnant der Landwehr, verm. 29. Dezember 1877 mit

Marie Theresia, geb. 25. Mai 1853, des † Gustav Hohenadel, Kön. bayr. Präsidenten des Oberlandesgerichts zu Augsburg, und der Mathilde geb. Freiin von Podewils Tochter. [München.]

Kinder: 1. Anton Gustav Christian Carl Maria, geb. 20. November 1878.

2. Pauline Mathilde Anna Marie, geb. 1. September 1882.

Geschwister.

1. Carl, geb. 6. Dezember 1855, Kön. bayr. Kammerjunker und Premierleutnant à la suite des 1. Chev.-leg.-Regiments, Adjutant bei der 3. Kavalleriebrigade.

2. Anna, geb. 8. April 1859, verm. 15. Oktober 1879 mit Georg Prand, Kön. bayr. Major und Bataillonskommandeur im 1. Inf.-Reg.

Mutter.

† Pauline geb. Herrfeldt (geb. 24. August 1827, † 28. Juli 1889, verm. 10. Oktober 1852 mit dem Frhrn Christian [† 10. Oktober 1887], Kön. bayr. Oberauditeur beim Generalauditoriat zu München).

Vatersgeschwister.

1. Amalie, geb. 18. Juli 1828, verm. 24. Mai 1852 mit Carl Alexander von Burchtorff, Kön. bayr. Regierungspräsidenten von Oberfranken. [Baireuth.]

2. Carl, geb. 5. Januar 1832, Kön. bayr. Post-Spezialkassierer und Postverwalter zu Nördlingen, verm. 1858 mit

Franzisca Litzelkirchner.

Tochter: Cornelie, geb. 16. Dezember 1859.

3. Emil, geb. 6. Juni 1833, Kön. bayr. Major a. D., verm. 28. Mai 1864 mit

Mathilde Freiin von Magerl, geb. 8. Juli 1843.

4. Maximiliane, geb. 11. März 1837, verm. mit Clemens Frhrn von Juncker-Bigatto zu Oberconreut († 21. November 1886).

5. Bernhard, geb. 9. Februar 1838, Kön. bayr. Bahnverwalter a. D., verm. 25. November 1869 mit

Olga von Glony.

Kinder: 1) Katharine Maria Franziska, geb. 28. November 1870 zu Eger.

2) Maximilian Karl Maria, geb. 16. Januar 1872 zu Eger.

3) Paula Maria, geb. 11. November 1875 zu Landshut.

4) Elisabeth Olga Auguste Maria, geb. 14. Februar 1880 zu Landshut.

6. Albert, geb. 14. Juni 1841, Kön. bayr. Oberst und Kommandeur des 2. Inf.-Reg., verm. 1870 mit

Irene Groll.

Tochter: Caroline, geb. 24. März 1872.

Großmutter.

Caroline geb Freiin Lochner von Hüttenbach, geb. 29. Mai 1805, Erbin von Kainwitz, Ehrendame des Kön. bayr. Theresienordens, verm. 15. Juni 1824 mit dem Frhrn Ernst Carl Friedrich (geb. 20. Mai 1800, † 30. Dezember 1849), Kön. bayr. Kämmerer und Generalmajor der Landwehr in Oberfranken. [Regensburg.]

Hohe von Gelting*.

[Katholisch (seit 1812). — Preußen (Provinz Schleswig-Holstein). — Mecklenburger Uradel; dän. Freiherr unter dem Namen „Hohe von Gelting" 19. Oktober 1821 (Diplom 14. Mai 1828); der Freiherrentitel ist mit dem Besitz der Baronie Gelting verknüpft, bestätigt laut Reskript des Kön. preuß. Heroldsamtes d. d. Berlin 30. Oktober 1875. — Besitz: das adelige Fideikommißgut Gelting bei Kappeln im Kreise Flensburg der Provinz Schleswig-Holstein. — Beschreibung des Wappens und geschichtl. Übersicht im Jahrg. 1876, S. 313.]

Bertram Ludwig Rudolf Maria Andreas Gottlob von Hohe, Freiherr von Gelting, geb. 7. Dezember 1849, Fideikommißherr, Kön. preuß. Premierleutnant der Landwehrkavallerie, Kreisdeputierter des Kreises Flensburg, verm. 19. Juli 1877 mit

Henriette Isabella, geb. 21. Januar 1854, des Generalkonsuls Emil Nölting zu Hamburg und der Clara geb. Windsor ältester Tochter.

Kinder: 1. Siegfried Emil Maria Ludwig Seneca von Hohe, geb. 25. Juli 1878 zu Gelting.

2. Josepha Maria Alice von Hohe, geb. 1. Februar 1881 zu Hamburg.
3. Hermann Maria Heinrich von Hohe, geb. 1. April 1882 zu Gelting.
4. Bertram Maria Eduard Rudolf von Hohe, geb. 17. Juni 1883 zu Gelting.
5. Clara Maria Erna von Hohe, geb. 6. August 1884 zu Gelting
6. Cord Dietrich Franz Maria von Hohe, geb. 2. Februar 1886 zu Gelting.
7. Luitgarde Maria Paula von Hohe, geb. 22. Oktober 1887 zu Gelting.
8. Maria-Theresia Josefa Adriane Alice Leonie Mechtild von Hohe, geb. 27. Februar 1889 zu Gelting.

Geschwister.

1. Konrad Adolf Theodor von Hohe, geb. 7. Septbr. 1851, Priester zu Vals in Tirol.
2. Ludwig Florian Gerhard Friedrich von Hohe, geb. 18. Februar 1855. [Brixen in Tirol.]
3. Siegfried Georg Dietrich Bruno Dionysius von Hohe, geb. 9. Oktober 1856, Kön. preuß. Leutnant der Landwehr und Regierungsreferendar.
4. Maria Agnes Anna Wilhelmine von Hohe, geb. 19. Februar 1858.
5. Elisabeth Mathilde Auguste Adriane von Hohe, geb. 15. Mai 1859.
6. Maria-Anna Henriette Adelheid Mathilde von Hohe, geb. 26. Oktober 1862.

Mutter.

Adriane Sebranda, geb. 8. März 1818, des Gottlob Dölle zu Dähnenteich und der Hedwig geb. von Hobe Tochter, verm. 2. Dezember 1835 zu Gelting mit dem Frhrn Siegfried (geb. 17. Dezember 1816, † 24. September 1877).

Hochstädten, s. Jahrg. 1891, S. 367.

Hock, s. Jahrg. 1891, S. 367.

Hodenberg.

[Lutherisch. — Preußen (die Provinzen Hannover und Posen). — Diese Familie gehörte urkundlich bis 1330 zum Stande der sächsischen Edlen (in der Grafschaft Hoya und dem Fürstentum Lüneburg), Verleihung des Prädikats „Edle von Hodenberg" 3. September 1622 (vom Kaiser Ferdinand II.), Kön. hannov. Bestätigung des Freiherrenstandes 16. (publiziert 18.) April 1859. — Besitz: die Stamm- und Rittergüter Hudemühlen und Grethem im Lüneburgischen (Provinz Hannover). — Beschreibung des Wappens und geschichtl. Übersicht im Jahrg. 1863, S. 399.]

I. Linie.

Hodo Freiherr von Hodenberg, geb. 1. März 1832 (des 9. April 1868 † Frhrn Ernst, Kön. hannov. Generalleutnants ꝛc., Sohn), vorm. Kön. hannov. Leutnant.

Schwestern.

1. Marie, geb. 24. Mai 1822, Konventualin zu Wennigsen. [Wrisbergholzen.]
2. Bertha, geb. 2. März 1824, verm. 5. Oktober 1849 mit Georg Friedrich Hermann von Kaufmann, vormal. Kön. hannov. Rittmeister. [Steuerwalde.]
3. Bernhardine, geb. 14. Juni 1828, verm. 16. Dezember 1860 mit Philipp Ferdinand Konrad von Graevemeyer, Kön. preuß. Major a. D. [Nordstemmen.]
4. Erneſtine, geb. 22. Dezember 1834, Konventualin zu Walsrode. [Detmold.]
5. Luiſe, geb. 19. August 1837. [Wrisbergholzen.]
6. Ferdinandine, geb. 31. Oktober 1842. [Wrisbergholzen.]

Großvatersbruder.

† Adolf-Friedrich (geb. 11. Februar 1755, † 1811, verm. 29. September 1784 mit Friederike von Brummer [geb. 29. Septbr. 1762, † 1844]).

Söhne: 1. † Wilhelm August Iwan (geb. 7. Mai 1786, † 27. Juli 1861 zu Celle, Dr. jur. et phil., Kön. hannov. Landschaftsdirektor

des Fürstentums Lüneburg, Abt des Klosters St. Michaelis zu Lüneburg, verm. 6. August 1814 mit Luise von Zesterfleth [geb. 18. Oktober 1794, † 14. Dezember 1827]).

Kinder: 1) Charlotte Auguste Luise Helena Cäcilie, geb. 2. März 1819, verm. 15. Oktober 1848 mit Achaz Grafen von der Schulenburg-Hehlen († 13. April 1880).

2) Adolfine, geb. 3. September 1824, Konventualin zu Walsrode.

3) Carl Iwan Bodo, geb. 8. September 1826, auf Hudemühlen III (1202 Morgen), Rückel (1500 Morgen) und Grethem (353 Morgen), vormal. Kön. hannov. Staatsminister, verm. I) 5. Februar 1862 im Haag mit Cäcilie Gräfin von Rechteren a. d. H. Ahnem (geb. 18. Oktober 1836, † 22. Juni 1864); II) 27. August 1868 mit Therese (geb. 1. Juli 1836, † 10. Mai 1873), des † August von Arnswaldt auf Hardenbostel in der Provinz Hannover und der Anna geb. Freiin von Harthausen-Abbenburg Tochter. [Hudemühlen und Celle.]

Söhne: a) 1r Ehe: (1) Hermann Johann Adolf, geb. 27. November 1862 im Haag, verm. 24. Mai 1888 mit
Helene Gräfin von Kielmansegg, geb. 3. April 1862. [Wiedenhausen bei Ahlden.]

Töchter: a) Cecile, geb. 18. März 1889 zu Hannover.
b) . . . . . geb. 1. Mai 1890 zu Hannover.
— b) 2r Ehe: (2) Georg Marquard, geb. 18. April 1870.
(3) Werner-Thomas Friedrich Hans Achaz, geb. 21. Dezbr. 1871.

4) Luise, geb. 12. Dezember 1827, verm. 17. November 1854 mit Bodo von der Wense auf Wense, Dorfmark und Westendorf, († 20. März 1871), Landrat von der Verdenschen Ritterschaft.

2. † Hermann Ludwig (geb. 30. April 1801, † 27. Dezember 1866, Oberamtmann zu Burgdorf, verm I) mit Dorothee Bütemeister [geb. 1. Dezember 1810, † 12. März 1835]; II) 30. Dezember 1836 mit Hedwig [geb. 12. September 1814, † 3. Januar 1890 zu Hannover], des Gottlob von Bülow, Kön. dän. Hofjägermeisters, und der Luise geb. von Stolle Tochter).

Kinder: a) 1r Ehe: 1) Carl Wilhelm Hermann, geb. 8. Dezember 1830, Kön. preuß. Geh. Regierungsrat zu Köln, verm. I) 12. April 1864 mit Adele Schultz (geb. 28. Oktober 1837, † 12. April 1865); II) 15. Juli 1869 mit Clara Lida von Zeinsen (geb. 5. Januar 1847, † 11. Februar 1878); III) 4. September 1880 mit
Bertha Gätjens, geb. 30. März 1858.

Kinder: a) 2r Ehe: (1) Ernst Gottlob Bodo, geb. 10. Juli 1870, Leutnant im Kön. sächs. Schützenregiment Nr. 108.
(2) Carl Erich Magnus, geb. 27. September 1871, Leutnant im Kön. sächs. 3. Jägerbataillon Nr. 15.
(3) Hedwig Emilie Adele, geb. 30. Juli 1873.
— b) 3r Ehe: (4) Paul Hermann Adolf, geb. 29. Juni 1881.
(5) Marquard Wilhelm, geb. 1. Juni 1882.
(6) Hermann Ludwig Thomas, geb. 21. Dezember 1883.
(7) Gisela, geb. 5. März 1886.
(8) Elisabeth, geb. im Februar 1890 zu Köln.

2) † Carl Ludwig Hodo (geb. 13. Mai 1833, † 20. Juni 1870), verm. 25. August 1863 mit
Sofie Flach, geb. 7. Juni 1832.
Tochter: Anna Luise Friederike, geb. 6. Juli 1865, verm. 25. August 1890 mit Ferdinand von Hugo, Kön. preuß. Amtsrichter zu Quakenbrück.

— b) 2e Ehe: 3) Georg Friedrich Gottlob Hodo, geb. 11. Oktober 1837, Kön. sächs. Generalmajor, kommandiert zur persönl. Dienstleistung bei Sr. Maj. dem König, General à la suite Sr. Maj., verm. 22. September 1877 mit
Helene Luise Constanze Jeannette verwitweter von Schultes, geb. 21. November 1849, des † Gutsbesitzers Reinhard von Voß und der † Malvine geb. von Wurmb, wiedervermählt gewesen mit Hans Otto von Schimpff, Kön. sächs. Generalmajor z. Disp., Tochter.
Kinder: (1) Ina Agnes Hedwig, geb. 15. März 1879 zu Dresden.
(2) Elisabeth Emma Caroline Helene, geb. 15. Oktober 1880 zu Dresden.
(3) Rolf Thomas Ludignus, geb. 28. Juni 1883 zu Dresden.

4) Ernst Friedrich Magnus, geb. 28. Juli 1839 zu Pinneberg, Besitzer des Rittergutes Zołędnice bei Rawicz im Kreise Kröben, verm. 26. August 1865 mit
Emma von Hildebrandt, geb. 24. August 1843 zu Altona.
Kinder: (1) Hermann, geb. 4. August 1866 zu Besko im Kreise Sanok in Galizien, Kön. preuß. Referendar.
(2) Carl Magnus, geb. 29. September 1867 } zu Besko.
(3) Hedwig, geb. 14. August 1868 }
(4) Hodo, geb. 30. Juni 1870 zu Besko, P.-Fähnrich im Kön. sächs. 2. Grenadierregiment Nr. 101.
(5) Ida, geb. 13. November 1871 zu Besko.
(6) Adolf, geb. 29. Juli 1875 zu Laszczyn im Kreise Kröben, Kön. sächs. Kadett.

5) Anna Bertha Luise, geb. 18. Januar 1843, Konventualin zu Medingen.

6) Friederike Caroline Luise, geb. 11. März 1844, Konventualin zu Lüne.

7) August Wilhelm Bodo, geb. 8. April 1846, Kön. preuß. Premierleutnant a. D.

8) Ernst Wilhelm Sophus, geb. 4. Juli 1851, Kön. sächs. Hauptmann z. Disp., Bezirksoffizier zu Dippoldiswalde, verm. 20. Mai 1884 zu Dresden mit
Annika Vagt, geb. 27. Mai 1865.
Söhne: (1) Hermann-Ludwig Heinrich Luthard Hodo, geb. 13. April 1887 zu Leipzig.
(2) Heinrich Thomas Wilhelm, geb. 14. März 1891 zu Dippoldiswalde.

9) Carl Adolf, geb. 15. November 1853, Ingenieur und technischer Beamter der ostfriesischen Landschaft zu Aurich.

II. Linie.

Georg Friedrich Wilhelm Ulrich Freiherr von Hodenberg, geb. 26. August 1826 zu Hudemühlen II, vormal. Kön. hannov. Rittmeister, verm. 15. September 1877 mit

Bertha Erneſtine Dorette Luiſe Wilhelmine von Honſtedt, geb. 8. Mai 1854.

Kinder: 1. Anna Sofie Hedwig, geb. 5. Auguſt 1878.
2. Georg-Wilhelm Friedrich Auguſt, geb. 8. Juli 1880.
3. Marie Emmy Elſa, geb. 2. Oktober 1881.
4. Cord-Siegfried Ulrich Eberhard, geb. 21. Oktober 1883.

Schweſtern.

1. Marie, geb. 8. Februar 1824.
2. Hedwig Sofie Eberhardine Friederike, geb. 17. Auguſt 1825, verm. 6. Oktober 1854 mit Ferdinand Frhrn von Bothmer auf Vennemühlen ꝛc.

Mutter.

Sofie Hedwig Charlotte geb. von Behr a. d. H. Stellichte, verm. 1823 mit dem Frhrn Georg Wilhelm (geb. 4. Januar 1793, 21. März † 28. Dezember 1861), Kön. hannov. Generalmajor und Kommandanten zu Celle.

Vatersbrüder.

1. † Ortgis Hans (geb. 2. Juli 1795, † 6. November 1873, vormal. Kön. hannov. Major, verm. I) 13. Januar 1824 mit Eleonore von Lüneburg [† 1. April 1840]; II) 18. Februar 1842 mit Agnes von Honſtedt [geb. 6. Auguſt 1812, † 6. Auguſt 1860]).
Kinder: a) 1r Ehe: 1) Eberhardine, geb. 15. Oktober 1825. [Wathlingen bei Celle in der Provinz Hannover.]
2) Adolf, geb. 5. November 1826, vormal. Rittmeiſter bei der Kavallerie der Freien Stadt Hamburg, verm. 30. Mai 1859 mit
Agnes Freiin von Uslar-Gleichen, geb. 17. April 1830. [Hannover.]
Söhne: (1) George Eberhard Hans Ferdinand Julius, geb. 11. Oktober 1862, Leutnant im Kön. ſächſ. 1. (Leib-) Grenadierregiment Nr. 100, verm. 20. September 1886 mit
Erma Marie Ottilie Eliſabeth Guttzeit, geb. 2 Mai 1868.
Sohn: Götz Adolf Karl Arthur Eberhard Kurt, geb. 21. Juli 1887.
(2) Arthur, geb. 26. März 1866, Leutnant im Kön. ſächſ. 2. Grenadierregiment Nr. 101.
— b) 2r Ehe: 3) Otto, geb. 1. November 1844 zu Wathlingen im Kreiſe Celle, Beſitzer des Rittergutes Naduchow bei Grabow im Kreiſe Adelnau in der Provinz Poſen, Kön. preuß. Rittmeiſter a. D., verm. 27. Mai 1871 zu Himmelſtädt bei Landsberg an der Warthe mit
Eliſabeth, geb. 7. Oktober 1850 zu Himmelſtädt, des Paul Dietz von Bayer, Kön. preuß. Amtsrats daſelbſt, und der Bertha geb. Bayer Tochter.
Kinder: (1) Elſe Agnes Emilie Bertha, geb. 19. Auguſt 1872 zu Himmelſtädt.
(2) Paul Georg, geb. 11. Auguſt 1879 zu Himmelſtädt, Kön. preuß. Kadett zu Potsdam.

4) Hermann, geb. 2. Juni 1849, Gutsbesitzer zu Kieferling bei Mosenheim in Bayern, vorm. Königl. Preußischer Premierleutnant a. D., verm. mit

Franziska Gemmrich.

Kinder: (1) Hildegard, geb. 3. Dezember 1876.
(2) Otto, geb. 12. Februar 1877.
(3) Hermann, geb. 27. September 1878.

5) Hans, geb. 26. Januar 1849 zu Wathlingen bei Celle, verm. 24. April 1881 mit

Rosalia Friederike Luise, geb. 10. Februar 1852 zu Wathlingen bei Celle, des † Justus Friedrich Schneider, Stadtrats a. D., Tochter. [Harzburg.]

Kinder: (1) Hans Friedrich Detlev, geb. 17. Februar 1882 zu Tempelhof bei Berlin.
(2) Wera Adolfine Helene Erneſtine Agnes Luise, geb. 5. November 1887 zu Harzburg.

2. † August (geb. 30. Juli 1799, † 26. Mai 1864, Kön. hannov. Major a. D., verm. 13. Januar 1828 mit Emmy Freiin von Hodenberg, [geb. 9. Dezember 1810, † 1867]).

Kinder: 1) Eugenie, geb. 21. März 1833, verm. 11. November 1856 mit Carl von Feinsen auf Eldagsen, vormal. Kön. hannov. Rittmeister. [Hannover.]

2) Alfred Friedrich Wilhelm Hans, auf Hudemühlen I (1000 Morgen) und Altluneberg (1400 Morgen), geb. 2. Januar 1837 zu Celle, vormal. Kön. hannov. Premierleutnant, verm. 3. November 1865 zu Lüneburg mit

Ulla Balduine Antoinette, geb. 25. November 1846 zu Lingen, des Friedrich von Schwanewede, vormal. Kön. hannov. Generalleutnants, Tochter.

Söhne: (1) Iwan Friedrich August Engelbert, geb. 10. August 1868 zu Hudemühlen.
(2) Balduin Carl Gustav Louis Alfred, geb. 14. Juli 1871 zu Hudemühlen.
(3) Burghard Carl Gustav, geb. 28. Februar 1875 zu Hudemühlen.

Hofenfels, s. Jahrg. 1891, S. 367.

Hofer von Lobenstein.

[Evangelisch. — Württemberg und Preußen. — Eins der sechzehn noch übrigen altbayrischen Turniergeschlechter, welches die Erbmarschallswürde des Bistums Regensburg besaß, aber in seinem Heimatlande nicht mehr begütert oder bedienstet ist. Im Königreich Württemberg ist die Familie seit der Mitte des XVII. Jahrhunderts ansässig und zählt wegen Wildenstein im Jagstkreise zum ritterschaftlichen

Adel des Königreichs, bei dessen Freiherrenklasse sie immatrikuliert ist. — Beschreibung des Wappens im Jahrg. 1856, S. 311.]

Carl Friedrich Adolf Hermann Freihert Hofer von Lobenstein, geb. 19. Februar 1835 (des 9. Oktober 1872 † Frhrn Hermann, Kön. preuß. Generalleutnants z. Disp., Sohn), Erbherr auf Wildenstein im Jagstkreise des Königr. Württemberg, Kön. preuß. Amtsgerichtsrat a. D., Premierleutnant a. D., verm. I) 24. Oktober 1867 zu Berlin mit Adelheid Henriette (geb. 1. Februar 1850, † 7. Dezember 1875), des † Georg von Priem, Kön. preuß. Generalmajors a. D., und der Adelheid geb. von Treskow Tochter; II) 28. Mai 1881 zu Deuffstetten in Württemberg mit

Ida Freiin von Seckendorff-Gudent aus der Oberzenner Linie, geb. 26. Juli 1849. [Stuttgart.]

Kinder: a) 1r Ehe: 1. Carl Adolf Hermann Georg, geb. 13. Oktober 1868 zu Charlottenburg, Kön. preuß. Leutnant im Grhzgl. bad. Leib-Grenadierregiment Nr. 109.

2. Anna Ernestine Caroline Adelheid, geb. 23. Januar 1872 zu Charlottenburg.

3. Anna Therese Auguste Adelheid, geb. 27. November 1875 zu Charlottenburg.

— b) 2r Ehe: 4. † Adolf Hermann Erwin (geb. 7. August 1884 zu Berlin, † 18. Mai 1890).

Schwester.

Caroline Therese Friederike Natalie, geb. 23. November 1838, verm. 1. Mai 1862 zu Stettin mit Friedrich Malotki von Trzebiatowski, Kön. preuß. Generalmajor und Kommandanten der Festung Graudenz.

Hoffer von Ankershofen, s. Jahrg. 1891, S. 369.

Hoffmann, s. Jahrg. 1891, S. 369.

Hoffmühln, s. Jahrg. 1891, S. 370.

Hofmann, s. Jahrg. 1891, S. 370.

Hofmann von Donnersberg, s. Jahrg. 1891, S. 372.

Hohberg.

(Im Mannesstamme erloschen.)

[Evangelisch. — Preußen (Provinz Schlesien). — Schlesischer Uradel; böhm. Frhr. d. d. Preßburg 16. Oktober 1714. — Beschreibung des Wappens und geschichtl. Übersicht im Jahrg. 1868, S. 360; vgl. auch den Artikel „Hochberg" im Taschenbuch der Gräfl. Häuser und im Handbuch dazu.]

† Carl Georg Heinrich Freiherr von Hohberg und Buchwald (geb. 24. Dezember 1774, † 20. April 1840, Erbherr auf Ober- und Nieder-Prausnitz, Brünnig, Haasel und Laasnig im Kreise Jauer in Schlesien, Ritter des Johanniterordens, Kön. preuß. Kammerherr und Landesältester des Kreises Jauer, verm. I) 8. Juni 1796 mit Antoinette Henriette Luise [geb. 1776, † 5. Januar 1803], des † Ernst Hermann von Kölichen und Rüstern, Erbherrn auf Comprachcütz bei Oppeln in Oberschlesien, Kön. preuß. Generalmajors und Chefs des Leib-Husarenregiments, und der † Johanna Luise Sofie geb. von Prittwitz und Gaffron a. d. H. Dammer-Retsche Tochter; II) mit Agneta Carolina [geb. 1770, † 9. September 1816], Schwester der ersten Gemahlin; III) 18. August 1817 mit Clementine [†], Schwester der beiden ersten Gemahlinnen).

Tochter 3r Ehe: Leocadie, geb. 13. März 1819, Erbfrau auf Nieder-Prausnitz (422 Hekt.) und Haasel (293 Hekt.) im Kreise Goldberg, verm. 13. März 1849 zu Prausnitz mit Wilhelm Friedrich von Prittwitz und Gaffron, Besitzer des Rittergutes Moisdorf (365 Hekt.) im Kreise Jauer in Preuß.-Schlesien, Rechtsritter des Johanniterordens, Kön. preuß. Kammerherrn und Major a. D. [Moisdorf.]

Hohenbruck, s. Schwäger von Hohenbruck.

Hohenbühel genannt Heufler zu Rasen.

[Katholisch. — Oesterreich (Tirol). — Tirolischer Uradel (landständisch daselbst seit 1519, nach der Vereinigung des Görzischen Pustertals mit Tirol); oesterr. Frhr. mit der Erlaubnis zur Wiederannahme des alten Geschlechtsnamens „von Hohenbühel" mit dem Zusatze „genannt Heufler zu Rasen" d. d. Laxenburg 11. Juli (Diplom d. d. Wien 4. September) 1865. — Beschreibung des Wappens im Jahrg. 1867, S. 402, und geschichtl. Übersicht im Jahrg. 1866, S. 437.]

I. Linie.

Carl Julius Freiherr von Hohenbühel genannt Heufler zu Rasen, geb. 24. Juli 1844 zu Mailand (des 19. Januar 1881 † Frhrn Carl, K. K. Kämmerers, GRats und Oberlandesgerichtspräsidenten a. D., Sohn), Besitzer des Ansitzes Gleisheim in Südtirol, Ministerialrat

im K. K. Ministerrats-Präsidium und Protokollführer des Ministerrates, verm. 27. März 1884 zu Wien mit

Isabelle verwitw. Freifrau von Rumerskirch, geb. Freiin Rieger von Riegershofen, geb. 27. Juli 1845 zu Chodau in Böhmen.

Geschwister.

1. Maria Josepha, geb. 25. Februar 1839 zu Verona, Stiftsdame des adeligen Damenstifts zu Hall in Tirol. [Bozen und Gleisheim.]
2. Carolina Maria, geb. 2. Februar 1840 zu Verona, verm. 29. Mai 1869 zu Triest mit Wilhelm Frhrn von Handel-Mazetti, K. u. K. Hafenkapitän zu Pola.
3. Heinrich Cajetan, geb. 27. Oktober 1845 zu Mailand, K. K. Staatsanwalt beim Kreisgericht zu Bozen, verm. 26. Mai 1874 zu Triest mit

Margaretha Pagliaruzzi von Edelhain, geb. 11. Juli 1854 zu Triest.
Kinder: 1) Margaretha Augusta, geb. 22. Januar 1876 zu Triest.
2) Carl Josef, geb. 27. August 1878 zu Rovigno.
3) Josef Balthasar, geb. 30. März 1880 zu Triest.
4) Heinrich David, geb. 19. Januar 1883 zu Triest.

4. † August Carl (geb. 20. April 1847 zu Mailand, † 11. August 1886 zu Hueb), K. K. Hauptmann im Generalstabskorps, verm. 17. Mai 1879 zu Preßburg mit

Eleonore Freiin von Fiedler, geb. 31. Dezember 1854 zu Lemberg. [Wien.]
Kinder: 1) Friedrich, geb. 14. März 1880 zu Olmütz.
2) Friederike, geb. 22. Juli 1883 zu Linz in Oberoesterreich.

II. Linie.

Paul Freiherr von Hohenbühel genannt Heufler zu Rasen, geb. 9. Dezember 1854 zu Wien.

Bruder.

Hans, geb. 29. März 1856 zu Wien, K. u. K. Kämmerer und Rittmeister bei Kaiser Nicolaus I. von Rußland Dragonern Nr. 5.

Mutter.

Caroline geb. Gräfin Khuen von Belasi a. d. H. Lichtenberg und Englar, geb. 21. Juli 1833, StkrD., verm. 27. Februar 1854 zu Eppan mit dem Frhrn Ludwig Josef (geb. 26. August 1817 zu Innsbruck, † 8. Juni 1885), K. K. Kämmerer und Sektionschef a. D., Ehrenbürger der Stadt Straßburg in Kärnten, Mitglied der Kaiserl. Leopoldinisch-Karolinisch-Deutschen Akademie der Naturforscher ꝛc. [Ansitz Altenzoll bei Hall in Tirol.]

Hohenhausen und Hochhaus, s. Jahrg. 1891, S 373.

Hoiningen genannt Huene.

[Katholisch. — Preußen. — Kön. preuß. Erlaubnis zur Wiederannahme des Freiherrlichen Prädikats d. d. Gastein 12. August 1863 (s. Jahrg. 1874, S. 299). — Beschreibung des Wappens, geschichtl. Übersicht und Stammtafel im Jahrg. 1865, S. 435.]

Ernst Wilhelm Freiherr von Hoiningen genannt Huene, geb. 23. September 1849 zu Unkel (des 1. August 1882 † Frhrn Anselm August, Kön. preuß. Bergrats a. D., Sohn), Kön. preuß. Major im Generalstab der 29. Division.

Geschwister.

1. Christine Maria, geb. 21. Juli 1848 zu Koblenz. [Bonn.]
2. Hans Theodor Karl Maria, geb. 7. September 1856 zu Siegen, Dr. jur., Kaiserl. deutscher Landrichter zu Metz, verm. I) 30. Juni 1883 zu Bonn mit Maria Freiin von Proff-Irnich und Menden (geb. 16. Dezember 1860, † 18. August 1884); II) 29. Dezember 1886 mit

Adelheid, des Franz von Hagens, Kön. preuß. Appellationsgerichtsrats a. D., Tochter, geb. 8. Mai 1851 zu Düsseldorf.

Söhne: a) 1r Ehe: 1) Ferdinand Anselm Johann Teja Hubert Christian, geb. 4. Mai 1884 zu Bonn.

— b) 2r Ehe: 2) Franz Johann Wilhelm, geb. 15. April 1888 zu Saarunion.

3) Ernst August Jobst, geb. 24. August 1889 zu Metz.

4) Hans Christian Joseph, geb. 24. Februar 1891 zu Metz.

Vatersgeschwister.

1. Gertrud, geb. 22. Juni 1824, verm. 9. September 1846 mit Rudolf Deinhard († 7. Mai 1869), Kön. preuß. Oberst a. D. [Koblenz.]
2. Wilhelm Clemens Xaver, geb. 2. Mai 1834 zu Koblenz, Kön. preuß. Oberförster zu Homburg vor der Höhe, verm. 21. April 1868 zu Kreuznach mit

Paula, geb. 7. Dezember 1840, des † Friedrich Lossen, Besitzers der Eisenhütten „Concordiahütte" bei Bendorf und „Emmershäuserhütte" bei Usingen, Tochter.

Kinder: 1) Maria Charlotte Anselme, geb. 23. Juli 1869 zu Forsthaus Grünhaus.

2) Elisabeth Caroline, geb. 14. September 1870 zu Forsthaus Grünhaus.

3) Sofie, geb. 10. August 1871 zu Homburg vor der Höhe.

4) Fritz, geb. 25. April 1873 zu Homburg vor der Höhe.

5) Wilhelm Leopold Johann, geb. 23. August 1875 zu Homburg vor der Höhe.

3. Carl Adolf Eduard, geb. 24. Oktober 1837 zu Köln, Besitzer des Rittergutes Groß-Wiablendorf (318 Hekt.) im Kreise Falkenberg in Schlesien, Ehrenritter des souver. Malteserordens, Kön. preuß. Major a. D., verm. 10. Oktober 1864 zu Thule in Oberschlesien mit

Johanna Agnes Maria Eveline, geb. 8. März 1846, des † Carl von Blacha und Lub, Erbherrn auf Thule bei Rosenberg in Ober-

schlesien, Landesältesten und Kreisdeputierten des Kreises Rosenberg, und der † Bertha geb. von Wallhoffen und Mathias a. d. H. Schönfeld in Oberschlesien Tochter.

Tochter: Bertha Maria Charlotte Anselma Hedwig Michaeline, geb. 2. Oktober 1872 zu Göttingen.

4. Hermann Josef Maria, geb. 10. Januar 1841 zu Köln, Kön. preuß. Oberstleutnant z. Disp., verm. 26. Juli 1871 zu Düsseldorf mit Minna, geb. 25. Juni 1850, des Kön. preuß. Landgerichtsrats Müllers zu Düsseldorf Tochter. [Köln.]

Kinder: 1) Friedrich Wilhelm Anselm Josef Maria, geb. 15. Mai 1872 zu Deutz.
2) Carl Hermann Johann, geb. 8. August 1873 zu Deutz.
3) Wilhelm Heinrich Hubert, geb. 22. Oktober 1874 zu Deutz.
4) Maria Gertrude, geb. 16. Dezember 1875 zu Deutz.
5) Hermann Franz Mathias, geb. 21. Oktober 1878 zu Ehrenbreitstein.

Hollen, s. Jahrg. 1891, S. 375.

Holtz, vom.

[Lutherisch und katholisch. — Württemberg und Oesterreich. — Schwäbischer Uradel der vormal. reichsunmittelbaren Ritterschaft und im Königreich Württemberg bei der Freiherrenklasse des ritterschaftlichen Adels immatrikuliert. — Besitz im Königreich Württemberg: die Rittergüter Alfdorf im Oberamt Welzheim und Weißgoldingen im Oberamt Gmünd. — Beschreibung des Wappens im Jahrg. 1855, S. 269, und geschichtl. Übersicht im Jahrg. 1854, S. 248.]

Maximilian Gottfried Friedrich Freiherr vom Holtz, geb. 11. Februar 1834 zu Stuttgart (des 23. Mai 1868 † Frhrn Wilhelm, Kommendators des Johanniterordens, Kön. württemb. Kammerherrn, Obersthofmeisters a. D., Sohn), Rechtsritter des Johanniterordens, K. K. Rittmeister a. D. [Alfdorf.]

Schwestern.

1. Marie Therese Philippine, geb. 25. März 1835 zu Stuttgart, verm. 23. Juli 1870 mit Adolf von Wolfersdorff, Kön. preuß. Major im Inf.-Reg. Nr. 136.
2. Emma Josefine Dorothea, geb. 22. Mai 1836, Stiftsdame des adeligen Fräuleinstifts zu Oberstenfeld.
3. Pauline Wilhelmine, geb. 26. November 1837, verm. 4. April 1867 mit Friedrich Frhrn von Gemmingen-Hornberg († 29. Dezbr 1882), K. K. Kämmerer und Major a. D.

Vatersbrüder.

1. † Franz Georg Carl Gottfried Emanuel (geb. 13. Januar 1808, † 4. Februar 1883), verm. 21. Oktober 1839 mit Caroline Leonhardine Freiin von Geusau, geb. 6. Oktober 1814 (katholisch). [Preßburg.]

Söhne (katholisch): 1) Carl Friedrich Wilhelm Ferdinand, geb. 22. Fe-

bruar 1841, Marianer des Deutschen Ordens, K. u. K. Rittmeister a. D., verm. 23. Juni 1874 zu Güns mit Elisabeth Freiin Amelin de Sainte-Marie (geb. 21. Juni 1852, geschieden, † 24. September 1884 zu Güns in Ungarn).

2) Georg Wilhelm August Eduard, geb. 28. September 1844, Marianer des Deutschen Ordens, K. u. K. Hauptmann im Inf.-Reg. Wilhelm I. Deutscher Kaiser und König von Preußen Nr. 34, verm. 12. August 1880 mit

Adele Podleszny, geb. 27. März 1852.

Töchter: (1) Adelheid, geb. 12. Oktober 1883.

(2) Franziska, geb. 11. September 1884.

2. † Hermann Franz Friedrich (geb. 2. Novbr. 1813, † 3. Januar 1857, Kön. württemb. Kammerherr), verm. 24. Mai 1839 mit

Amalie Freiin von Süßkind, geb. 5. März 1817. [Stuttgart.]

Kinder. 1) Gertrude Johanne Philippine, geb. 27. Juli 1841, verm. 14. Juli 1861 zu Stuttgart mit Rudolf Frhrn von Ernstaut genannt von Werkamp (geschieden 1867); wiederverm. 17. Juni 1872 zu Essingen mit Ludwig Frhrn von Woellwarth-Lauterburg, Kön. preuß. Rittmeister a. D.

2) Götz Hermann, geb. 4. August 1822, K. K. Oberleutnant a. D., verm. 5. Oktober 1871 zu Babstadt mit

Sofie Freiin von Gemmingen-Hornberg auf Babstadt, geb. 11. Februar 1849. [Alfdorf.]

Kinder: (1) Hermann Götz, geb. 31. Oktober 1872 zu Alfdorf.

(2) Konrad, geb. 10. Januar 1874 zu Alfdorf.

(3) Georg Friedrich, geb. 27. Juli 1879 zu Alfdorf.

(4) Hans, geb. 10. November 1881 zu Alfdorf.

(5) Franz, geb. 5. November 1883 zu Alfdorf.

(6) Marie Amalie, geb. 10. März 1885 zu Alfdorf.

(7) Eberhard Friedrich, geb. 4. Juni 1888 zu Alfdorf.

3) † Clotilde Amalie (geb. 18. Oktober 1850, † 25. November 1889 zu Schnaitberg), verm. 2. September 1869 zu Stuttgart mit Carl Frhrn von Woellwarth-Lauterburg, Kön. württemb. Major a. D.

4) Anna Luise Caroline, geb. 6. September 1853.

5) Hildegard Wilhelmine, geb. 29. September 1855, verm. 8. April 1875 zu Stuttgart mit Wilhelm Frhrn von Gemmingen-Guttenberg auf Bonfeld († 18. November 1887), Major im 1. Kön. württemb. Feldartillerieregiment Nr. 12.

Holzgethan, s. Jahrg. 1891, S. 376.

Holzhausen.

[Lutherisch. — Preußen (Provinz Hessen-Nassau). — Die Holzhausen begaben sich schon vor dem Jahre 1248 nach Frankfurt a. M., wo sie die altadelige Ganerbschaft des Hauses Alten-Limpurg mit gründeten und in derselben stets die erste

Stelle einnahmen; Frhr., anerkannt durch das Kön. preuß. Heroldsamt d. d. Berlin 9. März 1885 (für den Frhrn Georg, Kön. preuß. Kammerherrn, s. unten). — Beschreibung des Wappens und geschichtl. Notiz im Jahrg. 1856, S. 320.]

Johann Justinian Georg Carl Freiherr von Holzhausen, geb. 11. März 1841 (des 31. März 1867 † Frhrn Carl Anton Friedrich Wilhelm August Rudolf Sohn), Mitglied der altadeligen Ganerbschaft des Hauses Alten-Limpurg zu Frankfurt a. M., Ehrenritter des Johanniterordens, Kön. preuß. Kammerherr. [Familienstammgut: die Oede in Frankfurt a. M.]

Vatersbruder.

† Johann Hector (geb. 18. März 1812, † 16. Juni 1890 zu Linz, K. u. K. Kämmerer und Generalmajor a. D., Lehensträger des Alt-Strahlenberger Erblehens, Ehrenritter des Johanniterordens, Mitglied der altadeligen Ganerbschaft des Hauses Alten-Limpurg zu Frankfurt a. M., verm. 6. Oktober 1835 mit Josefine Wilhelmine Cäcilie [geb. 29. Dezember 1810, † 29. Dezember 1876], des Peter von Vierendeels und der Sofie geb. von Du Rieux Tochter).

Kinder: 1. Aleris Georg Carl Adolf Hector, geb. 1. März 1837 zu Wien, Grhzgl. sächs. Kammerherr, K. K. Hauptmann a. D., Mitglied der altadeligen Ganerbschaft des Hauses Alten-Limpurg zu Frankfurt a. M., Ehrenritter des Johanniterordens, verm. 12. November 1865 mit

Antonie Freiin von Gablenz, geb. 24. August 1843, Ehrendame des Kön. bayr. St. Anna-Ordens. [Weimar.]

Kinder: 1) Adolf Josef Hector Otto Carl, geb. 7. September 1866 zu Linz in Oesterreich, Kön. preuß. Leutnant im Husarenregiment Landgraf Friedrich II. von Hessen-Homburg (2. hess.) Nr. 14, Mitglied der altadeligen Ganerbschaft des Hauses Alten-Limpurg.

2) Auguste Marie Antonie Cäcilie Alexandra Hectorine, geb. 7. Dezember 1872; verm. 16. Mai 1891 zu Weimar mit Arthur von Hinüber, Hauptmann und Kompaniechef im Kön. sächs. Schützenregiment Nr. 108.

2. Caroline Sofie Josepha Hectorine, geb. 26. August 1845, verm. 22. Oktober 1881 mit Alfons Frhrn Weiß von Starkenfels (katholisch).

Urgroßvatersbruder.

† Anton Ulrich Carl (geb. 30. Juni 1754, † 30. August 1832, Schöffe und Senator zu Frankfurt a. M., Ritter des Johanniterordens, verm. in zweiter Ehe 19. März 1827 mit Henriette [geb. 21. Oktober 1790, † 10. Februar 1854], des Heinrich Ludwig Frhrn von Glauburg und der Maria Margaretha geb. Freiin Baur von Eyseneck Tochter).

Kinder: 1. Charlotte Caroline, geb. 13. Dezember 1827.

2. Friedrich Karl Anton, geb. 14. November 1829, Mitglied der altadeligen Ganerbschaft des Hauses Alten-Limpurg zu Frankfurt a. M., K. K. Hauptmann a. D.

Holzschuher von Harrlach.

[Lutherisch. — Bayern. — Wappenverbesserung d. d. Lissabon 8. Februar 1503 (vom König Emanuel von Portugal), Adelsbestätigung d. d. Augsburg 28. September 1547 (vom Kaiser Carl V.), Kaiser Leopold I. bestätigte s. d. Wien 8. Dezember 1697 den Adel für alle damals ratsfähigen Geschlechter Nürnbergs, immatrikuliert in die Kön. bayr. Adelsmatrikel bei der Freiherrenklasse 15. Juli 1819. — Besitz: die Rittergüter Thalheim und Almoshof. — Beschreibung des Wappens und geschichtl. Übersicht im Jahrg. 1858, S. 277.]

I. Sigmundische Linie.

1. Sigmund-Jacobischer Ast.

[Über die ältere Genealogie s. Jahrg. 1860, S. 349 ff.]

1) (Nürnberger) Zweig.

Georg Carl Friedrich Sigmund Freiherr Holzschuher von Harrlach, geb. 16. November 1863 zu Stuttgart (des 17. April 1878 † Frhrn Emil, Kön. württemb. Obertribunalsrats, Sohn), stud. jur. zu Tübingen.

Schwestern.

1. Clara Sofie Sigismunde, geb. 14. April 1858 zu Tübingen. [Linden.]
2. Maria-Anna Eleonore Luise, geb. 27. März 1860 zu Tübingen.

Vatersschwestern.

1. † Katharina Eleonore Luise Sofie Franziska (geb. 25. Juli 1819, † 28. September 1889 zu Stuttgart, verm. 25. November 1845 mit Carl Frhrn von Reitzenstein a. d. H. Zoppaten [† 15. Oktober 1885 zu Stuttgart], Kön. württemb. Generalleutnant a. D.).
2. Lilli (Caroline) Luise Eugenie Friederike Sofie, geb. 3. April 1829 zu Ulm, verm. 3. August 1850 mit Hastings Frhrn von Soden († 29. Juli 1859), Kön. württemb. Oberleutnant a. D. [Stuttgart.]

Großvatersbrüder.

1. † Johann Sigmund (geb. 28. November 1780, † 6. Oktober 1856 zu Nürnberg), Kön. bayr. Regimentsauditor a. D., verm. I) 2. Mai 1826 mit Regina von Praun (geb. 1. April 1792, † 29. April 1830 zu Nürnberg); II) 5. August 1845 zu Nürnberg mit Marie Eleonore Sofie Johanne Wilhelmine, geb. 19. Mai 1809, des Friedrich von Praun, Kön. bayr. Majors a. D., und der Regina geb. Dannreuther Tochter. [Nürnberg.]

   Tochter 1r Ehe: 1) Regina Friederike Sofie Caroline, geb. 19. April 1829 zu Nürnberg, verm. 28. November 1852 mit Sigmund Frhrn Haller von Hallerstein, rechtskundigem Magistratsrat zu Nürnberg.

   2) Emma Regina Charlotte Sofie, geb. 11. April 1830 zu Nürnberg. [Nürnberg.]
2. † Johann Christof Carl Sigmund (geb. 1. Oktober 1802, † 1. November 1865, Kön. bayr. Kämmerer und Rentbeamter zu Nürnberg.

verm. 13. Juli 1834 mit Bernhardine Wilhelmine Luise Flora Vetterlein [geb. 18. April 1813, † 29. August 1872 zu Alzing]).

Töchter: 1) Rosalie Charlotte Marie, geb. 18. Januar 1836 zu Baireuth, verm. 7. August 1882 mit Ludwig Denk, Kön. bayr. Oberberg- und Salinenrat a. D. [Prien.]

2) Caroline Johanne Luise, geb. 20. März 1837 zu Nürnberg, verm 30. August 1864 mit August Michell († 13. Januar 1880 zu Würzburg), Kön. bayr. Major a. D. [Alzing.]

3) Theresia Cornelia, geb. 11. Juli 1841 zu Nürnberg. [Alzing.]

4) Cornelia Elise Johanna, geb. 2. März 1850 zu Nürnberg, verm. 17. Oktober 1878 mit Carl August Naumann, Pastor zu Röcknitz im Königr. Sachsen.

2) (Gothaer) Zweig.

Rudolf Carl Friedrich Johann Leopold Sigmund Freiherr Holzschuher von Harrlach, geb. 13. März 1850 zu Samarang, Regierungs- und Standesbeamter, verm. 10. August 1878 mit

Johanna de Jongh aus Breda, geb. 1855. [Bandoeng auf Java.]

Kinder: 1. Maria Carolina Johanna Sigismunde, geb. 15. Oktober 1884.

2. Friedrich Karl Wilhelm Gottlieb Ludwig Sigismund, geb. 30. März 1888.

3. Caroline Friederike Johanne Leopoldine Sigismunde, geb. 27. Oktober 1890.

Geschwister

a) vollbürtige aus des Vaters erster Ehe:

1. Marianne Caroline Helene Wilhelmine Johanna Sigismunde, geb. 13. Januar 1847 zu Samarang, verm. 13. August 1867 mit Pieter de Riemer, Premierleutnant der Infanterie in Kön. niederländ. Diensten zu Samarang.

2. Caroline Luise Charlotte Eleonore Sigismunde, geb. 4. Januar 1853 zu Samarang, verm. 23. Juli 1888 mit Ernst Friedrich Hall. [Samarang.]

b) halbbürtige aus zweiter Ehe:

3. Leonore Sofie Kunigunde Sigismunde, geb. 31. Dezember 1876 zu Delfshaven bei Rotterdam.

4. Ernst Wilhelm Friedrich Gottlieb Sigmund, geb. 6. Mai 1877 zu Delfshaven.

5. Emma Rudolfine Amalie Ursula Sigismunde, geb. 28. November 1878 zu Delfshaven.

6. Henriette Marie Karoline Friederike Sofie Sigismunde, geb. 4. Juli 1880 zu Delfshaven.

7. August Friedrich Heinrich Ernst Sigismund, geb. 11. April 1882 zu Delfshaven.

Stiefmutter.

Sofie Paulowna Barbarina Jacoba geb. Groothoff, geb. 28. November 1851, verm. 7. Oktober 1875 mit dem Frhrn Friedrich Heinrich August Ernst Sigmund (geb. 2. Juni 1824 zu Samarang auf der

Insel Java, † 15. Februar 1891 zu Batavia (war verm. in erster Ehe mit Anna Caroline Jacobine Itzig-Heine [geb. 6. Mai 1827, † 1864]). [Batavia auf Java.]

Großvatersbruder.

† Friedrich Wilhelm Christian Sigmund (geb. 5. Oktober 1791, † 20. März 1859, Kön. preuß. Hauptmann a. D., verm. 23. Januar 1821 mit Helene von Zickermann [geb. 30 April 1804, † 30. April 1835]).

Kinder: 1. Luise Sofie Caroline Wilhelmine, geb. 13. November 1821 zu Kraak. [Schwerin.]

2. Caroline Elise Friederike Wilhelmine Sigismunde, geb. 11. Juni 1823 zu Kraak. [Grabow in Mecklenburg-Schwerin.]

3. Helene Charlotte Luise Marianne Johanne, geb. 11. Juni 1823 zu Kraak, Zwillingsschwester der Vorigen, verm. 9. Dezember 1860 mit Theodor Daniel Zacharias Graf († 17. Juni 1885 zu Grabow), Advokaten und Stadtsekretär zu Grabow in Mecklenburg-Schwerin.

4. † Hermann Adalbert Sigmund (geb. 2 Septbr. 1825 zu Kraak, † 16. Juni 1888 zu New York), Doktor der Philosophie und der Tierheilkunde zu New York, verm. 9. Mai 1862 mit Friederike Adolfine Sophie Marie, geb. 27. September 1838 zu Groß-Grenz in Mecklenburg, des Rentiers Karl Duvel zu New York und der Friederike geb. Krüger Tochter; wiederverm. im April 1891 mit . . . . . Scheu. [New York.]

Sohn: Friedrich Martin Georg Daniel Sigmund Adolf, geb. 11. August 1863 zu Neubuckow, verm. 28. Februar 1886 mit Anna Bertha Helene, geb. 1. Januar 1863 zu Garnsee in Westpreußen, des Rentiers Friedrich Löschmann und der Bertha geb. Kuhlke Tochter. [New York.]

5. Albertine Dorothea Elise Marie, geb. 5. April 1827 zu Kraak, verm. 18. Oktober 1861 mit Georg Friedrich Burz († 29. August 1867), Grhzgl. mecklenburg-schwerin. Landbaumeister zu Ludwigslust. [Schwerin.]

2. Sigmund-Eliasscher Ast.

Ernst Carl Sigmund Freiherr Holzschuher von Harrlach-Veslenbergsgreuth und Thalheim, geb. 26. März 1823 zu Nürnberg (des 20. Juli 1861 † Frhrn Rudolf, Dr. jur. und Kön. bayr. Appellationsgerichts-Advokaten, Sohn), K. K. Hauptmann a. D., verm. 20. März 1862 mit

Rosa Luise Alexandra, geb. 18. Februar 1838 zu Nürnberg, des Benedikt von Schwarz und der Luise geb. Freiin Tucher von Simmelsdorf Tochter. [Salzburg.]

Bruder.

Christof Wilhelm Carl Sigmund, geb. 18. April 1824 zu Nürnberg, Kön. bayr. Bezirksamtmann a. D., verm. I) 15. Oktober 1849 mit Helene Maria Isabella Roßhirt (geb. 25. April 1824 zu Bamberg, † 26. Dezember 1850 zu Landau); II) 1. Mai 1854 mit

Caroline Wilhelmine Jacobine, geb. 27. Juli 1834 zu Nürnberg, des Franz von Stadler und der Sophie geb. von Mannert Tochter. [München.]

Kinder: a) 1r Ehe: 1. Josefine Anna Amalie, geb. 10. Juli 1850 zu Landau, verm. 20. September 1869 mit Louis von Schwarz, Kaufmann zu Nürnberg.

— b) 2r Ehe: 2. Rudolf Carl Sigmund, geb. 6. Juli 1855, Kön. bayr. Premierleutnant a. D., verm. 7. Juli 1891 mit Adele Fromm, des Kön. bayr. Hofrats und Advokaten Jahrsdörffer zu München Tochter.

3. Wilhelm Sigmund, geb. 15. Dezbr. 1858 zu Landau, Kaufmann. [München.]

4. Carl Sigmund, geb. 8. Januar 1863 zu Speyer, geprüfter Rechtspraktikant und Fabrikbesitzer, verm. 30. Juli 1889 mit Eugenie Emilie Friederike, geb. 4. Juli 1870 zu Nürnberg, des Fabrikbesitzers Georg Schmidt zu Nürnberg und der Sophie geb. Wießner Tochter. [Nürnberg.]

Sohn: Georg Wilhelm Rudolf Carl Sigmund, geb. 10. Oktober 1890 zu Nürnberg.

5. Ludwig Friedrich Sigmund, geb. 25. August 1874 zu München.

Vatersbruder.

† Johann Carl Sigmund (geb. 18. Februar 1776, † 20. Dezember 1831, Kön. bayr. Erster Polizeioffiziant zu Nürnberg, verm. 29. August 1810 mit Philippine Jacobine Therese Freiin von Harsdorf [† 4. März 1848]).

Sohn: † Carl Eduard Sigmund (geb. 14. Mai 1813 zu Nürnberg, † 11. Dezember 1870 zu Nürnberg), Kön. bayr. Rittmeister a. D., verm. 21. Mai 1861 zu Nürnberg mit Betty Catharina, geb. 6. Februar 1836 zu Nürnberg, des Kaufmanns Jakob Schöpff und der Margarethe geb. Leycam Tochter. [Nürnberg.]

II. Veitsche Linie.

Christof Gottlieb Veit August Freiherr Holzschuher von Harrlach, geb. 8. März 1813 zu Nürnberg (des 18. Mai 1832, † Frhrn Josef Kön. preuß. Premierleutnants a. D. [s. Jahrg. 1865, S. 448], Sohn), Familiensenior, Kön. bayr. Oberregierungsrat a. D., verm. 24. Mai 1847 mit Caroline Friederike Bertha (geb. 18. August 1826, † 24. Juli 1891), des Bankiers Johann Paul von Stetten und der Caroline geb. von Stetten Tochter. [Augsburg.]

Tochter: Helene Maria Caroline, geb. 22. November 1854, verm. 4. Mai 1874 mit Lothar Grafen von Hegnenberg-Dux (katholisch), Herrn der Herrschaft Hof-Hegnenberg in Oberbayern, Hauptmann der Reserve.

Honrichs zu Wolfswarffen, s. Jahrg. 1891, S. 377.

Hoop, van der, s. Jahrg. 1891, S. 377.

Horix, s. Jahrg. 1891, S. 378.

Horn, s. Jahrg. 1891, S. 379.

Horneck von Hornberg, s. Jahrg. 1867, S. 414.

Horneck von Weinheim.

[Katholisch. — Bayern. — Pfälzischer Uradel; vormal. reichsunmittelbare Ritterschaft am Rhein; eingetragen in die Kön. bayr. Adelsmatrikel bei der Freiherrenklasse 17. Mai 1813. — Beschreibung des Wappens und geschichtl. Übersicht im Jahrg. 1848, S. 176.]

Heinrich Alexander Gustav Freiherr Horneck von Weinheim, geb. 26. Februar 1843 zu Bamberg (des 10. Februar 1874 zu Thurn † Frhrn Anton, Kön. bayr. Kämmerers, Sohn), Kapitular-Komtur des Kön. bayr. St. Georg-Ordens, K. u. K. Kämmerer und Oberleutnant a. D., verm. 23. Januar 1873 zu Wien mit

Ludovica Freiin von und zu Dalberg, geb. 30. April 1847, StkrD. [Schloß Thurn bei Forchheim in Bayern.]

Kinder: 1. Ferdinand Maria Anton Severin Friedrich Georg, geb. 23. Oktober 1874 zu Thurn.
2. Maria-Cunigunda Clementine Josepha Brigida, geb. 31. Januar 1876 zu Thurn.
3. Marie-Therese Josepha Thomasia, geb. 7. März 1878 zu Thurn.
4. Friedrich-Carl Maria Gabriel Apollinarius, geb. 23. Juli 1880 zu Thurn.
5. Georg Friedrich Maria Wilibald, geb. 7. Juli 1881 zu Thurn.
6. Maria Elisabeth Sofie Margaretha, geb. 10. April 1884 zu Thurn.

Schwester.

Maria Theresia Sylvestra, geb. 31. Dezember 1844, verm. 9. Mai 1885 zu Thurn mit Oswald Frhrn von Wimpffen, K. K. Oberleutnant a. D.

Hornig von Hornburg, s. Jahrg. 1891, S. 381.

Hornstein.

[Katholisch. — Württemberg, Baden und Bayern. — Schwäbischer Uradel. — Beschreibung des Wappens beider Linien und geschichtl. Übersicht im Jahrg. 1848, S. 177.]

I. Linie, auf Grüningen.

[Reichsfrhr. und gleichzeitige Vereinigung des Hornsteinschen Wappens mit dem Hohenstoffelnschen und Vermehrung desselben mit den zwei Fahnen d. d. Regensburg 13. August 1653 (für Balthasar Ferdinand von Hornstein, welcher schon 1636 vom Kaiser Ferdinand II. den Reichsfreiherrenstand erhalten hatte; da aber das Diplom über diese Erhebung nicht zur Ausfertigung gelangt war, so erhielt Balthasar Ferdinand auf seine Berufung darauf nachträglich das obige Diplom vom Kaiser Ferdinand III.). — Besitz: 1) die Herrschaft Grüningen im Oberamt Riedlingen des Königr. Württemberg; 2) die Herrschaft zu den Drei-Hohenstoffeln im Grhzgt. Baden mit den dazu gehörigen Ortschaften Weiterdingen, Binningen und Biethingen nebst dem Hofgute Homboll. Die Herrschaft zu den Drei-Hohenstoffeln kam 1567 durch Heirat des Balthasar von Hornstein mit Cleopha von Hohenstoffeln, der Letzten ihres Stammes, und mit Kaiserl. Konsens als ein Reichslehen an die Freiherrl. von Hornsteinsche Familie. Diese ältere Linie hat sich im Laufe der Zeit in vier Unterlinien geteilt, deren Glieder, vermöge des oben aufgezählten Grundbesitzes, soweit derselbe früher Lehen war, unter sich im Erbverbande stehen und daher laut Teilungsvertrag von 1686 sich „Herren zu den Hohenstoffeln, Biethingen, Homboll und Grüningen“ schreiben.]

1. Ast.

1) Älterer Zweig: Biethingen-Homboll.

Edwin Friedrich Hans Christof Freiherr von Hornstein, geb. 25. April 1848 zu Biethingen, Grundherr auf Biethingen und Homboll, Kön. preuß. Hauptmann und Kompaniechef im 1. Garderegiment zu Fuß, verm. 1878 zu Baden-Baden mit

Carrie Nelson Thompson, geb. 3. April 1859.

Kinder: 1. Carrie Adelheid Elisabeth Maria, geb. 18. Januar 1880 zu Konstanz.

2. Erich Franz Friedrich Leopold Edwin, geb. 30. Dezember 1882 zu Konstanz.

3. Hans Wilhelm Alexander Edwin, geb. 22. Dezember 1887 zu Potsdam.

Schwestern.

1. Stefanie Auguste Caroline Violande, geb. 25. Juni 1849 zu Biethingen, verm. 28. Mai 1872 daselbst mit Wilhelm Grafen von Normann-Ehrenfels (evangel.), Fideikommißherrn auf Ehrenfels c. p.

2. Amalie Josefine Caroline, geb. 19. März 1855 zu Biethingen, verm. . . . . 1879 mit B. Höhlinger, Kön. bayr. Major und Bataillonskommandeur im 13. Inf.-Reg.

3. Carola Fernanda Julie, geb. 11. März 1856 zu Biethingen, verm. . . . . 1881 mit . . . . . Schraut, Kön. bayr. Bezirksamtmann.
4. Leopoldine Caroline Auguſta, geb. 10. April 1862 zu Biethingen.

Mutter.

Julie Caroline geb. Weſtheimer, verm. 5. Januar 1847 zu München mit dem Frhrn Leopold Alfred Auguſt (geb. 20. Auguſt 1821 zu Biethingen, † 18. September 1873), Grundherrn auf Biethingen und Homboll. [Biethingen.]

Vatersgeſchwiſter.

1. Ferdinand Carl Auguſt, geb. 8. Januar 1823, Grundherr auf Biethingen und Homboll, Kön preuß. Major a. D., verm. I) 20. Dezember 1852 mit Johanne Gabriele (geb. 20. Februar 1834, † im April 1858), des † Heinrich von Hinckeldey, Grhzgl. bad. Oberſt und Kommandanten der Bundesfeſtung Raſtatt, und der Maria geb. Touſſaint Tochter; II) 21. April 1864 mit Marie (geb. 6. Juli 1828, † 5. März 1865), des † Grhzgl. bad. Staatsminiſters Friedrich Adolf Klüber Tochter; III) 10. Auguſt 1867 mit
Ida von Steinberg, geb. 29. Dezember 1845. [Schloß Randegg im Grhzgt. Baden.]
2. Caroline Cleopha Joſepha, geb. 27. Juni 1826 zu Biethingen, verm. 16. Juni 1859 mit Oswald Peter Heinrich von Renné († 14. November 1870), Rittergutsbeſitzer auf Steiermark, Feldhauſen und Bauermannshof im Königreich Preußen. [Lindau.]
3. Feodor Carl Hans Chriſtof, geb. 11. Juni 1829 zu Biethingen, Grundherr auf Biethingen und Homboll, Gutsbeſitzer auf Bollſteg im Kanton Thurgau in der Schweiz, vormal. Grhzgl. bad. Oberleutnant, verm. 27. Dezember 1859 mit
Luiſe Thereſe Hoßp, geb. 23. Auguſt 1834. [Bollſteg.]
Kinder: 1) Clara, geb. 2. Oktober 1860 zu Bollſteg, verm. 20. November 1886 daſelbſt mit Rafael Ritter von Concini, Herrn auf Schloß Concin, Mitglied der tiroler Adelsmatrikel-Genoſſenſchaft, K. u. K. Hauptmann im tiroler Jägerregiment Kaiſer Franz Joſeph I.
2) Oswald, geb. 22. Januar 1862 zu Bollſteg, verm. 7. April 1888 zu München mit
Giſela Hedemann.
3) Alfred, geb. 14. Juni 1866 zu Bollſteg.

2) Jüngerer Zweig: Grüningen.

[Grüningen, das Stammhaus der Geſamtfamilie, im Oberamt Riedlingen in Württemberg gelegen, befand ſich urkundlich ſchon 1274 im Beſitz derſelben. Durch Erbvergleich vom Jahre 1838 an den Freiherrn Carl Theodor Melchior († 11. Januar 1862, ſ. unten) gefallen, wurde dieſe Beſitzung in Verbindung der allodialen Güter 1864 zu einem Majorat erhoben (Württemb. Reg.-Blatt 1867, S. 1).]

Eduard Sigmund Honorius Freiherr von Hornſtein, geb. 4. Juli 1843 zu Grüningen (des 11. Januar 1862 † Frhrn Carl, Grund-

herrn auf Grüningen, Sohn), Fideikommißherr auf Grüningen, verm. 6. Februar 1872 zu Hindelwangen mit
Marie Isabella Freiin von Buol-Berenberg, geb. 28. November 1851 zu Zizenhausen. [Grüningen.]
Söhne: 1. Balthasar Maria, geb. 18. April 1873 zu Grüningen.
2. Rudolf Maria, geb. 7. März 1877 zu Grüningen.

Schwestern.

1. Ida Josepha Sidonia, geb. 20. Februar 1841 zu Grüningen, verm. 16. August 1860 daselbst mit Franz Adam († 30. September 1886), Professor, Historien- und Schlachtenmaler. [München.]
2. Anna Maria Rosalia, geb. 24. Mai 1842 zu Grüningen.
3. Bertha Johanna Josefine, geb. 10. Februar 1849 zu Grüningen.

2. Ast.

1) Älterer Zweig: Hohenstoffeln-Weiterdingen.

[Hohenstoffeln-Weiterdingen, nach dem kinderlosen Absterben des Freiherrn Ignaz (geb. 21. Dezember 1789, † 10. Juni 1851) durch Erbvergleich vom Jahre 1837 an den Freiherrn Ferdinand († 27. Juni 1861, s. unten) und dessen männliche Nachkommenschaft gefallen.]

Ferdinand Freiherr von Hornstein, geb. 31. Mai 1865 zu München, Dr.

Geschwister.

1. Charlotte Ferdinande, geb. 18. April 1861 zu Winkel.
2. Julius, geb. 14. April 1869 zu München.
3. Marion Adolfine Antonie, geb. 15. Mai 1870 zu München, verm. ..... 1890 mit ..... Franchetti. [Florenz.]

Mutter.

Charlotte geb. Lehne, geb. 24. Dezember 1841 zu Alzei, verm. 7. Juni 1860 mit dem Frhrn Robert (geb. 5. Dezember 1833 zu Donaueschingen, † 19. Juli 1890 zu München), Grundherrn auf Hohenstoffeln-Weiterdingen. [München.]

Großvatersgeschwister.

1. † Ignaz Carl Thomas Peregrin (geb. 21. Dezbr. 1789, † 10. Juni 1851), Grundherr auf Hohenstoffeln-Weiterdingen, verm. 9. Juli 1837 mit
Emilie Freiin Wolffskeel von Reichenberg, geb. 23. Dezember 1810 (lutherisch). [Weiterdingen.]
2. † Maria Mauritia (geb. 31. Mai 1793, † 6. September 1890, verm. 31. Juli 1817 mit Gottlieb Kolb [† 8. Mai 1855], Grhzgl. bad. Amtmann a. D.).
3. † Johann-Nepomuk Maria Franz Peregrin (geb. 2. Oktober 1804 zu Binningen, † 30. Mai 1873 daselbst [s. 2) Jüngerer Zweig]).

2) Jüngerer Zweig: Hohenstoffeln-Binningen.

[Hohenstoffeln-Binningen, nach dem kinderlosen Absterben des Freiherrn Ignaz (geb. 21. Dezember 1789, † 10. Juni 1851, s. 1) Älterer Zweig) durch Erbvergleich vom Jahre 1837 an den Freiherrn Johann-Nepomuk Maria Franz Pere-

grein († 30. Mai 1873, s. unten bei den Eltern) und dessen männliche Nachkommenschaft gefallen.]

Hermann Beatus Ignaz Thomas Mar Freiherr von Hornstein, geb. 8. Oktober 1843 zu Binningen, Grundherr auf Hohenstoffeln-Binningen, Grhzgl. bad. Kammerherr, verm. 20. September 1870 zu Baumkirchen in Tirol mit

Maria Freiin von Hornstein a. d. H. Bußmannshausen, geb. 25. März 1852 zu Wien, StkrD. (s. II. Linie). [Binningen im Amte Engen des Großherzogtums Baden.]

Kinder: 1. Hermann Johann Nepomuk Wilhelm Jordanus, geb. 11. September 1871 zu Binningen.
2. Wilhelm Carl Moritz Anton, geb. 21. April 1873 zu Binningen.
3. Maria Katharina Paula Gabriele, geb. 1. September 1875 zu Binningen.
4. Carl Josef Moritz Pius, geb. 26. Oktober 1876 zu Binningen.
5. Pia Mauritia Augusta Alberta, geb. 16. August 1878 zu Binningen.
6. Paula Caroline Gabriele, geb. 25. Januar 1880 zu Binningen.
7. Franz Moritz Albert Josef Maria, geb. 25. April 1884 zu Binningen.
8. Josef Anton Albert Bruno Elisabeth, geb. 18. Juni 1889 zu Binningen.

Geschwister.

1. Anna Luise Bertha Maria Beata, geb. 20. Mai 1851 zu Binningen.
2. Gabriele Friederike, geb. 17. Oktober 1852 zu Binningen.
3. Mauritia Januaria, geb. 28. Juli 1856 zu Binningen, verm. 15. November 1877 daselbst mit Albert von Hofer, Bankier zu Konstanz.
4. Hans Nepomuk Thomas Mauriz Josef, geb. 21. Juli 1859 zu Binningen, Kön. preuß. Premierleutnant im 1. bad. (Leib-) Grenadierregiment Nr. 109.

Eltern.

† Johann-Nepomuk Maria Franz Peregrin Freiherr von Hornstein (geb. 2. Oktober 1804 zu Binningen, † 30. Mai 1873 daselbst, Grundherr auf Binningen und Weiterdingen im Grhzgt. Baden, Grhzgl. bad. Kammerherr, verm. 25. August 1842 mit Jourdain Maria Gräfin von Montmorency-Morres [geb. 11. Januar 1818 zu Paris, † 1. Mai 1871]).

II. Linie, auf Bußmannshausen (früher auf Göffingen).

[Reichsfrhr. d. d. Wien 3. September 1688, eingetragen in die Kön. bayr. Adelsmatrikel bei der Freiherrenklasse 3. Mai 1813. — Besitz: die Fideikommißherrschaften Bußmannshausen und Orsenhausen im Oberamt Laupheim in Württemberg.]

Bernhard August Freiherr von Hornstein, geb. 12. November 1811 (des 13. Juli 1855 † Frhrn August Marquard Franz, Kön. württemberg. Kammerherrn, Sohn), Fideikommißherr. [Orsenhausen.]

Geschwister.

1. † Wilhelm (geb. 23. Januar 1813, † 1. Dezember 1890 zu Innsbruck), Ehrenritter des souver. Malteserordens, K. u. K. Kämmerer,

GRat, Feldmarschall-Leutnant a. D. und vormal. Oberhofmeister Sr. Kais. H. des Erzherzogs Carl Ludwig, verm. 28. April 1851 mit
Amalie Gräfin von Seilern und Aspang, geb. 9. Dezember 1826, StkrD. und K. u. K. PD. [Innsbruck.]
Töchter: 1) Maria Augusta Walburga Josepha, geb. 25. März 1852 zu Wien, StkrD., verm. 20. Septbr. 1870 zu Vaunkirchen in Tirol mit Hermann Frhrn von Hornstein a. d. H. Hohenstoffeln, Grhzgl. bad. Kammerherrn (s. oben I. 2. 2)).
2) Amaiie Franziska Maria Wilhelmine, geb. 21. August 1853, StkrD., verm. 11. Mai 1875 zu Wien mit Paul Grafen von Galen, K. u. K. Kämmerer und Rittmeister bei den Landesschützen zu Pferd in Tirol und Vorarlberg. [Baumkirchen in Tirol.]
2. Carl Friedrich), geb. 11. September 1819, Kön. württemb. Oberst a. D. [Ulm.]
3. Elisabeth, geb. 11. Mai 1821, verm. 12. Januar 1847 zu Orsenhausen mit Eduard Edlem von Mayr zu Starzhausen († 28. November 1857). [München.]
4. Bernhard August, geb. 3. September 1824, Ehrenritter des souver. Malteserordens, K. u. K. Kämmerer und Rittmeister a. D., verm. I) 18. Januar 1857 mit Felicie Freiin von Münch-Bellinghausen (geb. 2. Juli 1827, † 10. Juli 1880); II) 15. Oktober 1883 mit
Julie Schwarz, geb. 9. April 1848 zu Enns in Oberoesterreich. [Wien.]
Kinder: a) **1r Ehe:** 1) Joachim Eduard Anton Cajetan, geb. 13. März 1858. [Linz.]
— b) **2r Ehe:** 2) Felix Franz Anton, geb. 8. Juni 1884 zu Wien.
3) Antonie Maria Walburga, geb. 30. Septbr. 1885 zu Wien.
5. Anna Ludovica Josepha, geb. 3. Mai 1827, verm. 19. Januar 1858 zu Orsenhausen mit Josef Frhrn von Messina († 31. Mai 1871), Kön. bayr. Major. [München.]

Vatersbruder.

† Wilhelm (geb. 10. Januar 1794, † 22. April 1878), Ehrenritter des souver. Malteserordens, Kön. bayr. Major à la suite, verm. I) mit Anna Freiin von Hornstein-Wackerstein (geb. 20. Januar 1797, † 16. Februar 1835); II) mit
Walburga Prosser. [Lausen in Oberbayern.]

Großvatersbruder.

† Maximilian (geb. 10. Mai 1754, † 15 November 1819, verm. 1785 mit Josepha von Wadespan [† 5. Januar 1811]).
Sohn: † Ferdinand (geb. 21. Januar 1786, † 21. Februar 1875 zu Furth, Besitzer der Herrschaft Furth mit Sandelzhausen ꝛc. in Niederbayern, Kön. bayr. Rittmeister à la suite, verm. mit Rosa Scheuchenpflug [geb. 18. Februar 1825 zu Pfaffenhofen a. d. Ilm in Oberbayern, † 14. Januar 1887])
Söhne: 1) Matthäus, geb. 7. Juni 1857 zu München, verm. 1. Juli 1878 zu Furth mit
Philomena Rauchenecker.
2) Ferdinand, geb. 5. August 1863 zu Furth, verm. mit
Marie Kopp.

Horst, von der.

[Evangelisch und katholisch. — Preußen (Provinz Westfalen). — Westfälischer Uradel; kön. preuß. Anerkennung des Freiherrenstandes 11. Mai 1844 (s. Jahrg. 1858, S. 282). — Beschreibung des Wappens und geschichtl. Übersicht im Jahrg. 1855, S. 275.]

I. Linie.

Carl Moritz August Wilhelm Otto Freiherr von der Horst, geb. 30. Juni 1835 (des 30. Juli 1880 † Frhrn Adolf, Kön. preuß. Landrath a. D., Sohn), Erbherr auf Hollwinkel und Ellerburg, Ehrenritter des Johanniterordens, Kön. preuß. Kammerherr und Rittmeister a. D., verm. 30. Juni 1865 zu Berlin mit

Margarethe Jenny Sofie, geb. 18. Juni 1846, des † Gustav von Gorvin-Wierzbitzky auf Broitz und der Clara geb. von Blankenburg Tochter. [Hollwinkel bei Lübbecke in Westfalen.]

Kinder: 1. Maria Clara Verena, geb. 29. März 1866 zu Berlin.
2. Hildegard Carla Margaretha, geb. 17. Novbr. 1867 zu Berlin.
3. Ingeborg Clara Felicitas, geb. 3. April 1869 zu Paderborn.
4. Carl Gustav Adolf Bodo Otto Reinhard Paul, geb. 6. Juni 1870 zu Hollwinkel.
5. Freda Maria Emma Anna Isabella Caroline, geb. 12. März 1874 zu Hollwinkel.
6. Margarethe Magdalena Charlotte, geb. 2. Juli 1875 zu Hollwinkel.
7. Bodo Renatus Adolf, geb. 5. Oktober 1876 zu Hollwinkel, Kön. preuß. Kadett.
8. Manfred Helge Siegfried, geb. 25. November 1877 zu Hollwinkel, Kön. preuß. Kadett.
9. Gerhard Christfried Benedictus, geb. 23. Dezember 1878 zu Hollwinkel, Kön. preuß. Kadett.
10. Elisabeth Maria Luitgard, geb. 26. April 1881 zu Hollwinkel.
11. Clara-Charlotte Fanny (Franziska) Mathilde Marie Theodora Martha, geb. 7. August 1882 zu Hollwinkel.
12. Wilhelm Wolfgang Sigismund Bodo Albrecht Maximilian, geb. 11. Oktober 1883 zu Hollwinkel.
13. † Christa (geb. 4. April 1885 zu Hollwinkel, † 21. Januar 1891).
14. Veronica, geb. 10. Februar 1887 zu Hollwinkel.
15. Friedrich Wilhelm Georg Emmerich Anton Otto, geb. 19. Februar 1889 zu Hollwinkel.

Geschwister.

1. Isabella Sophia Charlotte Caroline, geb. 6. September 1833.
2. Maximilian Heinrich August Friedrich Wilhelm Bodo, geb. 5. Oktober 1838, Ehrenritter des Johanniterordens, Kön. preuß. Oberst und Kommandeur des 5. westfäl. Inf.-Reg. Nr. 53, verm. 14. Juli 1865 zu Hamburg mit Valesca (geb. 28. Juli 1846 zu Hamburg, † 8. Februar 1878 zu Berlin), des Anton Schröder, Handelsherrn zu Hamburg, und der Franziska geb. Frelin von Schröder Tochter.

Töchter: 1) Anna-Maria Franziska Charlotte Isabelle Therese,

geb. 29. August 1867 zu Berlin, verm. 8. Oktober 1889 zu Potsdam mit Moritz Frhrn von Lyncker, Kön. preuß. Major im Generalstab der 18. Division.

2) Elfe Helene Margarethe Mary Clara Harriet Ida, geb. 4. Dezember 1872 zu Berlin.

Vatersbruder.

† August Friedrich Carl Wilhelm (geb. 7. Februar 1816, † 18. Januar 1888 zu Potsdam, Kön. preuß. Oberstleutnant a. D., verm. 29. März 1853 mit Mathilde Freiin von Schlotheim [geb. 3. Mai 1826, † 14. Oktober 1878]).

Söhne: 1. Carl Friedrich Wilhelm Felix, geb. 21. September 1854 zu Wiedersheim, Kön. preuß. Hauptmann und Kompaniechef im 2. thüring. Inf.-Reg. Nr. 32.

2. Arnold Adolf Georg Hieronymus Kuno Eduard Edmund, geb. 14. September 1856 zu Minden, Kön. preuß. Hauptmann und Kompaniechef im Königin Augusta Garde-Grenadierregiment Nr. 4

II. Linie.

Feodor Freiherr von der Horst, geb. 10. Februar 1851, Kön. preuß. Leutnant a. D., verm. mit

Alma, des Hermann Schwenke auf Stolzenburg Tochter.

Kinder: 1. Marie Ludovike Irma, geb. 12. März 1876 zu Stettin.

2. Hermann Alfred Horst-Bernhard, geb. 11. Juli 1878 zu Petershain.

Mutter.

Marie Wilhelmine Aurelie Henriette geb. von Wickede, verm. 16. Mai 1850 mit dem Frhrn Alfred (geb. 21. März 1819, † 20. August 1855), Kön. preuß. Premierleutnant im 2. Garderegiment zu Fuß; wiederverm. 18. Oktbr. 1860 zu Berlin mit Christian Frhrn von und zu der Tann vom Roten Schlosse († 27. Mai 1866). [Berlin.]

Vatersgeschwister.

1. † Adelheid Helene Luise Judith (geb. 25. Februar 1821, † 18. Mai 1890 zu Königsberg i. Pr., verm. 8. Oktober 1844 mit Carl August von Gramatzki auf Thacau [† 12. März 1887]).

2. Hermann Wieprecht Bruno Alfred, geb. 30. März 1824 zu Berlin, Kön. preuß. Leutnant a. D. und Eisenbahn-Stationsvorstand zu Leichlingen im Kreise Solingen, Reg.-Bezirks Düsseldorf, verm. mit Cornelie Katharine Julie Scheyers, geb. 3. Juli 1839 zu Linz a. Rh.

Kinder: 1) Hermann August Wilhelm, geb. 23. Mai 1863 zu Geisweid.

2) Luise Adelheid Auguste Cornelie, geb. 3. Dezember 1864 zu Geisweid.

3) Friedrich Ludwig Emil Alfred, geb. 5. Juli 1867 zu Geisweid.

4) Anna Katharine Maria Auguste, geb. 28. Juli 1869 zu Opladen.

5) Elisabeth Sofie Luise, geb. 10. Dezember 1872 zu Opladen.

6) Hans Dietrich August Wilhelm, geb. 17. Juni 1883 zu Leichlingen.

3. Rudolf Balduin August Clamor Freiherr von der Horst von Neu-

mann-Auer [erhielt mittels Diploms d. d. Berlin 18. Februar 1881 diese derzeit ihm und seiner Gattin für ihre Personen verliehene und später an den Besitz des Fideikommisses Auer geknüpfte Namensvereinigung], geb. 13. Oktober 1827, Ehrenritter des Johanniterordens, Kön. preuß. Major z. Disp., verm. 22. November 1862 mit

Bertha Pauline Adele von Neumann, geb. 11. Februar 1839, Fideikommißherrin auf Auer bei Liebemühl in Ostpreußen (s. Jahrg. 1876, S. 329). [Berlin.]

Kinder: 1) Paula, geb. 21. November 1863 zu Glogau, verm. 18. April 1885 zu Berlin mit Asmus von Bredow auf Schwanebeck.

2) Rudolf, geb. 28. Februar 1865 zu Glogau, Kön. preuß. Leutnant der Reserve des ostpreuß. Dragonerregiments Nr. 10, verm. 9. Oktober 1890 zu Berlin mit

Erna, geb. 18. November 1869, des Kön. preuß. Generalleutnants z. Disp. von Schultzendorff und der Wanda geb. von Winterfeld Tochter. [Auer.]

3) War, geb. 15. Dezember 1866 zu Berlin, Kön. preuß. Leutnant im Grenadierregiment König Friedrich Wilhelm IV. (1. pomm.) Nr. 2.

4) Auguſt, geb. 25. August 1868 zu Misdroy, Kön. preuß. Leutnant im Garde-Schützenbataillon.

4. Robert Richard Alfred, geb. 19. Dezember 1829.

5. Luise Auguste, geb. 23. April 1831, verm. 16. September 1871 zu Königsberg i. Pr. mit Wilhelm Gaygau auf Pielraschen.

6. Richard Wilhelm August, geb. 23. März 1833.

Großvatersbrüder.

1. † Wilhelm Johann Heinrich Ludwig (geb. 19. Oktober 1786, † 26. Januar 1874 zu Bückeburg, Kön. preuß. Generalleutnant z. Disp., verm. 14. Dezbr. 1837 mit Clotilde Gräfin von Bernstorff [geb. 24. Februar 1811, † 29. März 1874 zu Bückeburg]).

Adoptivtochter und Nichte: Anna Henriette Adelgunde Thecla von der Horst-Rantzau, geb. 1. Mai 1851, des Waldemar von Rantzau, vormal. Erbzgl. mecklenburg-schwerin. Amtmanns zu Gadebusch und Rehna, und der † Emma geb. Gräfin von Bernstorff leibliche Tochter.

2. † Ulrich Angelbert (geb. 16. November 1793, † 9. Mai 1867, Kön. preuß. Generalmajor a. D., zuletzt kommand. General der schleswig-holstein. Armee, verm. I) 10. November 1816 mit Wilhelmine Caroline Dorothea von Linsingen [†]; II) 6. Mai 1847 mit Romana Josepha Seraphina von Kurcewska, geb. 25. Februar 1819; katholisch; † 18. November 1876 zu Posen]).

Kinder 1r Ehe: 1) Wilhelm Georg Alfred, geb. 10. Dezember 1817, Kön. preuß. Oberstleutnant z. Disp., verm. 9. September 1879 mit

Sophia, geb. 12. November 1841, des † Aemil Hugo, Kön. hannov. Obergerichtsrats, und der † Christiane geb. von Linsingen Tochter. [Darmstadt.]

2) Cornelia Mathilde Antoinette, geb. 17. Oktober 1827, Ehrendame a. D. J. H. der Prinzessin Marie von Sachsen-Meiningen.

3. † Alfred Hermann (geb. 24. Februar 1798, † 9. Dezember 1875

zu Paderborn, Kön. preuß. Major z. Disp., verm. 14. Mai 1839 mit Jenny Maria Anna Ferdinande Grasso [geb. 29. November 1804, † 19. Februar 1860]).
Sohn: Wilhelm Philipp Alfred Ferdinand, geb. 26. März 1840, (katholisch), Kön. preuß. Amtsgerichtsrat a. D.
4. † Eberhard Bussо (geb. 12. Dezember 1800, † 18. Juni 1869, Kön. preuß. Oberst z. Disp., verm. 1833 mit Eva Koch (geb. 24. August 1810, † 188. zu Karlsruhe]).
Tochter: Clotilde Clara, geb. 14. September 1839.

Horváth zu Szent-György, s. Jahrg. 1891, S. 381.

Hoštel-Warluzel, s. Jahrg. 1891, S. 382.

Honwald, s. Jahrg. 1891, S. 382.

Hövel.

[Katholisch. — Preußen (Westfalen und Rheinprovinz). — Westfälischer Uradel der vormaligen reichsunmittelbaren Ritterschaft am Mittelrhein und in der Wetterau; Frhr., bestätigt in Preußen 27. Oktober 1815 (I. Jahrg. 1863, S. 418). — Besitz: das Majorat Herbeck bei Hagen im Reg.-Bez. Arnsberg und Junkernthal (3905 Morgen) im Kreise Altenkirchen, Reg.-Bez. Koblenz. — Beschreibung des Wappens im Jahrg. 1863, S. 418, und geschichtl. Übersicht im Jahrg. 1853, S. 212.]

Clemens Josef Freiherr von Hövel, geb. 7. August 1832, Majoratsherr, Kön. preuß. Kammerherr und Rittmeister a. D., verm. 19. Juli 1864 mit
Marie Freiin von Elverfeldt genannt von Beverförde-Werries, geb. 26. Juli 1842. [Junkernthal bei Kirchen a. d. Sieg.]
Kinder: 1. Hedwig Wilhelmina Maximiliana Maria, geb. 24. September 1865.
2. Anna Maria Friederica Josefine, geb. 23. September 1867, verm. 8. Oktober 1889 zu Junkernthal mit Rudolf Frhrn von Scheibler, Kön. preuß. Landrat des Kreises Heinsberg.
3. Adelheid Friederica Marie Johanna Huberta, geb. 2. Januar 1869.
4. Friedrich Carl Arnold Franz Hubert Josef, geb. 21. April 1872.
5. Huberta Friederike, geb. 29. Dezember 1877.

Geschwister.

1. Edmund Franz, geb. 25. November 1833, Mitglied des Kön. preuß. Landes-Ökonomie-Kollegiums und Direktor der Landeskulturgesellschaft für den Regierungsbezirk Arnsberg in Westfalen. [Herbeck.]
2. Wilhelmine Theodora, geb. 23. April 1835, verm. 26. April 1870 zu Herbeck mit Josef Frhrn Geyr von Schweppenburg auf Schweppenburg.
3. Christof Werner, geb. 7. Mai 1841, Kön. preuß. Major und etatsm. Stabsoffizier im thüring. Ulanenregiment Nr. 6.

Mutter.

Wilhelmine geb. Freiin von Lilien a. d. H. Borg, geb. 27. April 1811, verm. 23. August 1831 mit dem Frhrn Friedrich (geb. 24. Juni 1797, † 12. Februar 1877), Majoratsherrn.

Vatersgeschwister.

1. † August Werner (geb. 21. März 1807, † 4. Oktober 1864), Kön. preuß. Berghauptmann und Direktor des Oberbergamtes zu Bonn, verm. 12. Februar 1839 mit
   Clementine, geb. 6. Dezember 1816, des † Wilhelm Frhrn von Syberg zu Eicks und der † Franziska verwitw. gew. Freifrau von Blanckart, geb. Freiin von Negri, Tochter. [Bonn.]
   Kinder: 1) Marie, geb. 19. Juli 1841.
   2) August Friedrich, geb. 24. November 1842, Herr auf Schoppen, Kön. preuß. Landrat des Kreises Essen im Reg.-Bez. Düsseldorf.
   3) Johanna Friederika Cornelia Maria, geb. 14. Februar 1844, verm. 7. Dezember 1867 mit Carl Frhrn von Blanckart zu Lerbh bei Lüttich.
   4) Wilhelm Friedrich Hubert Franz, geb. 18. September 1845 zu Siegen, Herr auf Ettgendorf in der Rheinprovinz, Kön. preuß. Major a. D., verm. 1. Oktober 1872 zu Endenich mit
   Greta Michels, geb. 31. Mai 1852 zu Köln.
   Töchter: (1) Constanze Friederica, geb. 18. Juni 1874 zu Köln.
   (2) Maria Clementine, geb. 17. August 1875 zu Köln.
   (3) Elisabeth, geb. 1880 zu Straßburg im Elsaß.
   5) Franz Ferdinand, geb. 29. April 1847, Kön. preuß. Hauptmann a. D., verm. 15. Januar 1884 zu Aachen mit
   Therese, geb. 6. Mai 1857, des † Arnold Deden und der Franziska geb. Bacciocco Tochter. [Kassel.]
   Kinder: (1) Therese, geb. 11. Januar 1885 zu Kassel.
   (2) Franz, geb. 7. Januar 1886 zu Kassel.
   (3) Eleonora, geb. 13. Mai 1888 zu Kassel.
   (4) Tochter . . . . ., geb. 27. Juli 1891 zu Kassel.
   6) † Werner (geb. 6. Januar 1852, † im August 1889).
   7) Albertine, geb. 6. Mai 1853.
   8) Alexander Dietrich, geb. 6. September 1854.
   9) Josefine, geb. 8. September 1856.
2. Wilhelmine, geb. 10. Dezember 1810. [Merlsheim.]
3. Josef Romeo, geb. 5. September 1812, Besitzer des Hauses Merlsheim (1480 Morgen) im Kreise Höxter, Reg.-Bezirks Minden.
4. † Wilhelm Alexander (geb. 12. Januar 1817, † 27. Februar 1859),

Kön. preuß. Landrat des Kreises Ahrweiler in der Rheinprovinz, verm. 8. September 1847 mit
Clementine Freiin von Bourscheidt zu Rath. [Bonn.]
Kinder: 1) Antonia Friederica, geb. 4. Januar 1850, Ordensschwester im Orden der Benediktinerinnen im Kloster Nazareth in Tegeln bei Venlo.
2) Friedrich, geb. 28. März 1852, Kön. preuß. Hauptmann und Kompaniechef im 1. Grhzgl. hess. Infanterie- (Leibgarde-) Reg. Nr. 115, verm. 21. Juni 1879 mit
Luise von Bülow.
3) Isabella, geb. 28. April 1855, Ordensfrau des Klosters von sacré cœur zu Brüssel.

Hoverbeck.

[Evangelisch. — Preußen (Provinz Westpreußen). — Reichsfehr. d. d. Wien 20. August 1663 und kurbrandenburg. Bestätigung d. d. Königsberg 20. März 1669. — Beschreibung des Wappens und geschichtl. Übersicht im Jahrg. 1861, S. 715.]

Nicolaus von Hoverbeck, verm. mit Ursula Dobrodzieyska genannt Guttiterin a. d. H. Gorenitz.

Johann Freiherr von Hoverbeck (geb. 1. Dezember 1606, † 6. April 1682). Erbherr auf Eichmedien, Baranowen, Gerswalde, Domkau und Budzisken und Queden, Erbtruchseß der Mark Brandenburg, Hauptmann zu Hohenstein, brandenburg. Wirkl. Geheimer Rat, ertraord. Gesandter in Polen [erhielt den 1. Dezember 1654 das Erbtruchsessen-Amt der Kurmark Brandenburg — nicht in der Familie verblieben — und d. d. Wien 20. August 1663 den Reichsfreiherrenstand und d. d. Königsberg 20. März 1669 die kurbrandenburg. Bestätigung], verm. 24. Oktbr. 1644 mit Anna Sophia, des Wolfgang Dietrich von Rochow, Erbherrn zu Reckahn und Kemnitz, brandenburg. Hof- und Kammergerichtsrats, Tochter († 20. Septbr. 1655).

Johann Dietrich Frhr von Hoverbeck (geb. 17. September 1652, † 5. Juni 1714), Erbherr auf Eichmedien, Queden ꝛc., Erbtruchseß der Mark Brandenburg, preuß. Wirkl. Geh. Etatsrat, Gesandter in Polen, Hofrichter in Preußen, verm. mit Charlotta (geb. 16. November 1660, † 6. Januar 1714), des Friedrich v. Goetzen, Kammerherrn, Tochter.

Ludewig Frhr v. Hoverbeck (tot 1712), Erbherr auf Domkau, Baranowen, Gerswalde, Heinrichau und Reichenau, preuß. Tribunalsrat, Kanonikus zu Havelberg, verm. I) mit ..... von Rosen a. d. H. Seewalde; II) mit Charlotte Louise von Jaranowski († im März 1730).

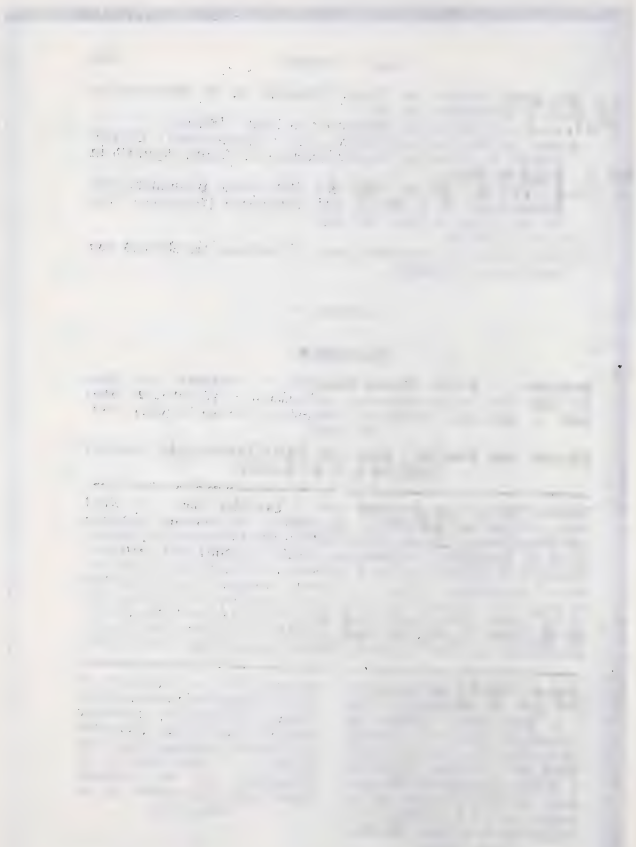

Carl Dietrich Frhr von Hoverbeck (geb. 1695), Erbherr auf Queden ꝛc., verm. I) mit . . . . . ; II) 1742 mit Sophia, des Adam Boguslav v. Hoverbeck auf Domkau Tochter.

Ernst Albrecht Ferdinand Frhr von Hoverbeck (geb. 1754, † 4. April 1803), Herr auf Queden, Lardogen, Bosemb, Wolkau, Romsdorf, Hasselbusch u. Gottesgnade, verm. mit Eleonore Gräfin zu Eulenburg a. d. H. Romsdorf (geb. 1747, † 22. März 1803).

Johann Ernst Frhr von Hoverbeck (geb. 4. April 1788, † 25. Oktober 1868), Herr auf Nickelsdorf, Rittmeister a. D., verm. mit Emilie Wilhelmine Thiel aus Sperling.

Ernst Heinrich Hugo Frhr von Hoverbeck (geb. 17. März 1832 zu Nickelsdorf, † 27. März 1882), Herr auf Queetz im Kreise Heilsberg und Statzen im Kreise Oletzko in Ostpreußen.

(S. I. Linie.)

1r Ehe: Adam Boguslav Frhr von Hoverbeck (geb. 1694, † 3. August 1735), Erbherr auf Baranowen, Domkau, Geyerswalde, Reichenau ꝛc., verm. mit Sophia von Polentz a. d. H. Rauschken.

Carl Frhr von Hoverbeck (geb. 3. Juli 1722, †), Herr auf Domkau und Steinfließ, Reichenau ꝛc., Kapit. a. D., verm. mit .... von Arnstädt.

Christoph Ernst (geb. 1725, † 1781), Kön. preuß. Generalmajor. (Dessen Descendenz bleibt einem späteren Jahrgange vorbehalten.)

Samuel Johann Dietrich Frhr v. Hoverbeck (geb. 1762, † 11. April 1809), Herr auf Reichenau, Mittelsdorf, Karnitten, Schliewe, Steinfließ und Katten, Landschaftsdirektor [kön. preuß. Erlaubnis zur Namen- u. Wappenvereinigung mit „Schönaich“ d. d. Berlin 14. April 1802].

Eduard Frhr von Hoverbeck gen. von Schönaich († 13. Februar 1880), Majoratsherr auf Klein-Trommau, Kön. preuß. Premierleutnant a. D., verm. 23. Oktober 1856 mit Camilla Freiin von Buddenbrock.

Alfred Freiherr von Hoverbeck genannt von Schönaich.

(S. II. Linie.)

I. Linie.

Alexander Ernst Leo Freiherr von Hoverbeck, geb. 3. Oktober 1867 zu Queetz.

Geschwister.

1. Paula Wilhelmine Henriette, geb. 10. Januar 1869 zu Queetz.
2. Waldemar Johann Ernst, geb. 5. Januar 1870 zu Queetz, Kön.

preuß. P.-Fähnrich im Feldartillerieregiment Prinz August von Preußen (ostpreuß.) Nr. 1.

3. Eva Leopoldine Emmy Lydia, geb. 9. April 1871 zu Oueetz.

Mutter.

Agnes Mathilde geb. Stentzler, geb. 18. September 1847 zu Lawken, verm. 18. September 1865 mit dem Frhrn Ernst Heinrich Hugo (geb. 17. März 1832 zu Nickelsdorf, † 27. März 1882).

II. Linie: Hoverbeck genannt von Schönaich.

[Kön. preuß. Erlaubnis zur Namen- und Wappenvereinigung mit „Schönaich" d. d. Berlin 14. April 1802. — Besitz: das Fideikommiß Klein-Tromnau mit Thiergart im Kreise Rosenberg in Westpreußen.]

Alfred Johannes Freiherr von Hoverbeck genannt von Schönaich, geb. 16. April 1860 zu Klein-Tromnau (des 13. Februar 1880 † Frhrn Eduard Sohn), Fideikommißherr, Kön. preuß. Premierleutnant der Reserve des Ulanenregiments Kaiser Alexander II. von Rußland (1. brandenb.) Nr. 3.

Geschwister.

1. Hanna Julie Gottliebe Louise, geb. 6. Januar 1858 zu Berlin, verm. I) 25. Oktober 1877 zu Klein-Tromnau mit Erich von Borcke (geschieden), Kön. preuß. Premierleutnant im magdeburg. Husarenregiment Nr. 10, verlobt 1. Juli 1891 mit Ernst Böhm, Kön. preuß. Rittmeister à la suite des magdeburg. Husarenregiments Nr. 10, kommandiert zur Dienstleistung beim Kön. Marstall.

2. Lydia Camilla, geb. 5. März 1859 zu Klein-Tromnau, verm. 21. April 1881 daselbst mit Kuno Trützschler von Falkenstein, Kön. preuß. Premierleutnant a. D.

3. Andreas Eduard, geb. 13. August 1863 zu Klein-Tromnau, Kön. preuß. Leutnant im hannov. Husarenregiment Nr. 15, kommandiert zur Militärreitschule in Hannover, verm. 26. September 1890 mit Frieda von Ohlendorff, geb. 1. März 1871 (s. Taschenbuch der Freiherrl. Häuser).

4. Paul Eugen, geb. 16. Februar 1866 zu Klein-Tromnau, Kön. preuß. Leutnant im 2. Garde-Dragonerregiment, verm. 15. August 1891 zu Hamburg mit Stephani, des Alphons Broedermann und der Stephani geb. Sloman Tochter.

Vatersgeschwister.

1. Marie, geb. 19 Juni 1830, verm. 1. Januar 1851 mit Hermann Schach von Wittenau, Kön. preuß. Rittmeister a. D.

2. Josef, geb. 3. Februar 1832 zu Klein-Tromnau, Kön. preuß. Major im Invalidenhause zu Carlshafen, verm. 18. April 1855 mit Carolina, geb. 1. Februar 1835, des † Ludwig von Wulffen, Kön. preuß. Oberst a. D., und der Caroline geb. Bahr Tochter.

Kinder: 1) Gertrud, geb. 22. Juli 1856, verm. 23. April 1880 zu Erfurt mit Curt Frhrn von Lützow, Kön. preuß. Generalmajor und Kommandeur der 59. Infanteriebrigade.

2) Curt Eduard, geb. 31. Oktober 1857, Kön. preuß. Premierleutnant im 2. hanseat. Inf.-Reg. Nr. 76, kommandiert zur Dienstleistung beim Großen Militärwaisenhaus zu Potsdam.

3. † Philipp (geb. 5. Januar 1837, † 26. August 1879), Kön. preuß. Major à la suite des Leib-Kürassierregiments (schles.) Nr. 1 und Präses der 4. Remonte-Ankaufskommission, verm. 8. Oktober 1859 zu Wohlau in Schlesien mit

Bianca, geb. 17. Mai 1841, des Friedrich von Sthler und der Franziska geb. von Heydebrandt und der Lasa a. d. H. Nassadel Tochter. [Namslau.]

Tochter: Gabriele, geb. 31. Dezember 1860 zu Breslau, verm. 9. November 1882 zu Namslau mit Albin von Wenzky und Peterswaldau, Kön. preuß. Leutnant im Dragonerregiment König Friedrich III. (2. schles.) Nr. 8.

4. Martha, geb. 14. Juli 1840.

5. Magdalena, geb. 10. Juni 1842, verm. 25. August 1859 zu Rosenberg in Preußen mit Hans Albert von Auerswald auf Faulen im Kreise Rosenberg, Kön. preuß. Landrat des Kreises Rosenberg.

Hruby und Gelenj, s. Jahrg. 1891, S. 384.

Hubel von Olengo, s. Jahrg. 1891, S. 385.

Huber von Gleichenstein, s. Jahrg. 1891, S. 386.

Hübl, s. Jahrg. 1891, S. 387.

Hübsch von Großthal, s. Jahrg. 1891, S. 387.

Huebmershofen von Silbernagl, s. Jahrg. 1891, S. 388.

Hügel, s. Jahrg. 1891, S. 388.

Hugo von Spitzemberg, s. Jahrg. 1891, S. 392.

Hülleßem, s. Meerscheidt-Hülleßem.

Humboldt, s. Jahrg. 1891, S. 392.

Hundt und Alten-Grottkau.

[Katholisch. — Preußen (Provinz Schlesien). — Schlesischer Uradel; böhm. alter Freiherrenstand d. d. Laxenburg 18. Mai 1726 (für Franz Friedrich von Hundt und Alt-Grotzgau, Bischöfl. breslauischem Regierungsrat zu Neiß und Hauptmann zu Johannesberg). — Besitz: das Lehenrittergut Boithmannsdorf (seit 1583; 321 Hekt.) im Kreise Grottkau. — Beschreibung des Wappens und geschichtl. Übersicht im Jahrg. 1859, S. 337.]

Alexander Emanuel Heinrich Freiherr von Hundt und Alten-Grottkau, geb. 24. November 1831 (des 19. Januar 1878 † Frhrn Alexander Theodor Philipp Emanuel Valentin Erdmann Sohn), Mitbesitzer von Boithmannsdorf, Kön. preuß. Major a. D., verm. 9. Februar 1874 mit

Gabriele Freiin von Hundt und Alten-Grottkau, geb. 10. November 1852 (s. unten). [Görlitz.]

Kinder: 1. Gabriele Maria Luise Auguste, geb. 11. Dezember 1874.
2. Walter Alexander Felix, geb. 30. August 1880.

Vatersbrüder.

1. † Emanuel Erdmann (geb. 19. Januar 1807, † 1859, Mitbesitzer von Boithmannsdorf, verm. 1847 mit Ottilie Constanze von Dandelska [geb. 7. Januar 1819, † im Februar 1848]).
   Sohn: Josef Emanuel, geb. 4. Februar 1848 (verschollen).
2. † Felix Lazar Erdmann (geb. 17. März 1815, † 17. März 1880), Mitbesitzer von Boithmannsdorf, Kön. preuß. Amtsgerichtsrat zu Neiße, verm. 9. Februar 1852 mit

   Marie Sofie Andreae, geb. 24. Dezember 1833 zu Stettin (evangelisch).
   Töchter: 1) Gabriele Hedwig Anna Maria, geb. 10. November 1852, verm. 9. Februar 1874 mit Alexander Frhrn von Hundt und Alten-Grottkau, Kön. preuß. Major a. D. (s. oben).
   2) Wanda Sofie Gertrud, geb. 4. Februar 1855, verm. 11. Oktober 1880 zu Neiße mit Werner von Reindorff (evangelisch), Kön. preuß. Major z. Disp., Bezirksoffizier zu Kattowitz.
3. † Josef Philipp Benjamin Ferdinand Carl Franz Julius Johann Emanuel Erdmann (geb. 14. März 1817, † 10. August 1879). Mit-

besitzer von Boithmannsdorf, Kön. preuß. Oberstleutnant a. D., verm. 1) 1854 mit Julia von Hönika (geb. 5. Juni 1837, † 11. August 1855 zu Neiße); II) 1861 mit
Marie von Schönebeck, geb. 30. Mai 1833 zu Lissa (evangelisch).

Hunoltstein, s. Vogt von und zu Hunoltstein.

Hurter, s. Jahrg. 1891, S. 394.

Hutten zum Stolzenberg.

[Katholisch. — Bayern und Preußen (Provinz Hessen-Nassau). — Fränkischen Uradel der vormaligen reichsunmittelbaren Ritterschaft in Franken und am Mittelrhein; eingetragen in die Kön. bayr. Adelsmatrikel bei der Freiherrenklasse 21. Oktober 1816; die Brüder Ferdinand († 23. März 1857) und Friedrich († 16. Juni 1876, s. unten) erhielten s. d. 24. Oktober 1844 vom Kurfürsten Wilhelm II. von Hessen eine Anerkennung ihres Freiherrenstandes. — Besitz: die (durch Johann von Hutten 1615 erlichteten) Kondominats-Fideikommißbesitzungen a) in Bayern: die Herrschaft Steinbach mit Wiesenfeld und die Rittergüter Stöckach und Walchenfeld in Unterfranken, ferner der Huttische Hof (Familienhaus) zu Würzburg; b) in Preußen (Provinz Hessen-Nassau): die Herrschaft Romsthal oder der sogenannte Huttische Grund (seit dem XIII. Jahrhundert im Besitz der Familie), ferner die Güter zu Soden und Salmünster, angrenzend an den Huttischen Grund. — Beschreibung des Wappens und geschichtl. Notiz im Jahrg. 1858, S. 291, Stammtafel im Jahrg. 1879, S. 379.]

Carl Theodor Ulrich Friedrich Freiherr von Hutten zum Stolzenberg, geb. 27. Juli 1832 zu Steinbach, Kön. bayr. Rittmeister à la suite.

Geschwister.

1. † Ulrich Franz Christof Friedrich (geb. 2. Dezember 1827 zu Steinbach, † 29. Juli 1888 zu Würzburg), Kapitularkomtur und Schatzmeister des Kön. bayr. St. Georg-Ordens, Kön. bayr. Kämmerer, Generalmajor a. D. und Obersthofmeister, verm. 7. April 1856 zu München mit
Henriette Freiin von Brück, geb. 9. April 1836, Ehrendame des Kön. bayr. Theresien- und Dame des St. Elisabethen-Ordens.
2. Clotilde Caroline, geb. 27. November 1833 zu Steinbach, Ehrendame des Kön. bayr. Theresienordens, Stiftsdame des Freiherrl. von Huttenschen Fräuleinstifts zu Nürnberg.
3. Anna Maria Antonia Caroline, geb. 25. Juni 1835 zu Steinbach, Stiftsdame desselben Fräuleinstifts.

Mutter.

Auguste geb. Freiin von Hacke, geb. 17. Oktober 1807, Ehrenstiftsdame des Kön. bayr. St. Anna-Ordens zu München, verm. 26. Juli 1826 zu Bamberg mit dem Frhrn Ferdinand Friedrich Franz Adam (geb. 15. März 1793, † 23. März 1867), Grhzgl. toscan. Kämmerer, Kön. bayr. Rittmeister à la suite. [Würzburg.]

Vatersbruder.

† Friedrich Carl Josef (geb. 2. August 1794, † 16. Juni 1876), Kön. bayr. Kämmerer und Major à la suite, verm. 26. Juni 1819 zu Würzburg mit Maria Anna verwitweter von Lamay, geb. Freiin von Redwitz-Küps [geb. 26. Juni 1792 zu Mainz, † 22. Juli 1845 zu Würzburg]).

Kinder: 1. † Ferdinand Ulrich (geb. 21. August 1823 zu Steinbach, † 10. August 1871 zu Würzburg, K. K. Hauptmann a. D.), verm. 23. Oktober 1850 zu Steinbach mit

Luise Freiin von Bothmer, geb. 5. Dezember 1830 (lutherisch).

Kinder: 1) Elisabetha Josefine Charlotte Auguste Maria, geb. 17. August 1857 zu Baireuth.

2) Maria Charlotte Sofie Luise, geb. 19. April 1858 zu Baireuth.

3) Friedrich Carl August, geb. 2. Oktober 1869 zu Steinbach.

2. Franziska Sophia Therese, geb. 6. Dezember 1825 zu Steinbach, verm. 29. April 1857 mit Friedrich Frhrn Groß von Trockau.

3. Friedrich Carl August Sigismund, geb. 22. Oktober 1827 zu Steinbach, verm. 30. August 1863 mit

Charlotte Freiin von Mauchenheim genannt Bechtolsheim, geb. 3. September 1838.

Töchter: 1) Marie Auguste Sofie, geb. 24. Januar 1867 zu Würzburg.

2) Caroline Marie Gabriele, geb. 9. April 1876 zu Mergentheim.

Hye von Glunek, s. Jahrg. 1891, S. 395.

Ickstatt, s. Jahrg. 1891, S. 396.

Ifflinger von Granegg.

[Katholisch. — Württemberg. — Schwäbischer Uradel der vormaligen reichsunmittelbaren Ritterschaft in Schwaben, im Königreich Württemberg bei der Freiherrenklasse des ritterschaftlichen Adels immatrikuliert. — Besitz: das Rittergut Lackendorf mit Hendelbronn bei Rothweil als Stammgut und Familienfideikommiß seit dem XVI. Jahrhundert, sowie Anteil an dem Rittergut Hengstfeld im Oberamt

Gerabronn. — Beschreibung des Wappens und geschichtl. Übersicht im Jahrg. 1870, S. 389.]

Alfred Wilhelm Heinrich Freiherr Ifflinger von Granegg, geb. 30. Mai 1838 zu Stuttgart (des 19. Februar 1882 † Frhrn Carl, Kön. württemberg. Hauptmanns a. D., Sohn), Kön. württemberg. Kammerherr und Justizassessor, Kaiserl. deutscher Konsul z. Disp. [Stuttgart.]

Vatersbruder.

† Adolf Wunibald (geb. 21. Februar 1809 zu Oberstaad, † 5. August 1878, Besitzer des Schloßgutes Gaienhofen am Bodensee, verm. 20. September 1852 mit Martha Maria Boettlin [geb. 1. April 1829, † 24. Mai 1880]).

Kinder: 1. Gustav Adolf, geb. 7. August 1854 zu Gaienhofen, Kön. württemb. Leutnant a. D., Chef-Ingenieur der Minneapolis- und St. Louis-Eisenbahn. [Minneapolis, Staat Minnesota, Vereinigte Staaten von Amerika.]
2. Carl Alexander, geb. 19. April 1858, Kaufmann in Rosario in Argentinien.
3. Carl August, geb. 1. Januar 1861, Kaufmann in Buenos Aires.
4. Anna, geb. 2. Juli 1867.

Imbsen.

(Erloschen.)

[Katholisch. — Preußen (Provinz Westfalen). — Niedersächsischer Uradel; böhm. Frhr. 20. Dezember 1720, Reichsfrhr. d. d. Wien 3. Februar 1721. — Beschreibung des Wappens im Jahrg. 1855, S. 281, und geschichtl. Übersicht im Jahrg. 1854, S. 258, welche letztere nach der Stammtafel im Jahrg. 1870 S. 391 zu berichtigen wäre.]

† Wilhelm Anton Freiherr von Imbsen zu Wewer (geb. 1. Februar 1782, † 28. April 1833, Herr auf Wewer, Borchotz, Alsen und Messenhausen, verm. 26. August 1806 mit Bernhardine Gräfin von Korff genannt Schmising zu Tatenhausen [geb. 29. Juli 1786, † 9. Februar 1866]).

Tochter: † Anna (geb. 27. November 1820, † 19. Januar 1891), verm. I) 27. Juli 1841 mit Max Grafen von Droste-Vischering zu Darfeld [† 6. November 1849]; II) 16. November 1852 mit Burghard Frhrn von Schorlemer zu Herringhausen auf Alst.

Imhof (Imhoff, Im Hof).

[Katholisch und lutherisch. — Im gesamten Deutschen Reiche, in Oesterreich und in den Niederlanden verbreitet. — Geschichtl. Übersicht, Abstammung und Verzweigung der verschiedenen Linien s. im Jahrg. 1860, S. 371.]

I. Schwäbisch-Oesterreichischer Stamm.

A. Linie auf Unter-Meitingen.

[Reichsfhr. mit Wappenverbesserung d. d. Wien 14. Juni 1685, salzburg. Ausschreibung 12. August 1686, kurbayr. Anerkennung 29. August 1686, immatrikuliert im Königr. Bayern bei der Freiherrenklasse 9. November 1814. — Beschreibung des Wappens im Jahrg. 1860, S. 385.]

Johann Nepomuk Ferdinand Freiherr von Imhof, geb. 29. März 1842 (des 3. Februar 1870 † Frhrn Johann-Nepomuk, Kön. bayr. Kämmerers, Sohn), Administrator, verm. 24. August 1872 zu München mit

Clara Elisabeth Lebling, geb. 29. Dezember 1847. [München.]

Kinder: 1. Ludwig Ignaz, geb. 12. Juni 1873.
2. Josef Johann Nepomuk, geb. 28. Juli 1874.
3. Franziska Clara Maria, geb. 9. Dezember 1876.
4. Carl Franz, geb. 9. März 1878.
5. Clara Regina Maria, geb. 4. April 1881.
6. Anna Maria Elisabeth, geb. 20. Juni 1887.

Schwestern.

1. Anna, geb. 17. September 1840, verm. 17. September 1866 mit Josef Baumann, Kön. bayr. Rentbeamten und Reg.-Rat zu München.
2. Franziska, geb. 19. Mai 1844, verm. 8. Juli 1884 mit Theodor Hecht († 10. November 1888), Kön. bayr. Premierleutnant im 1. Feldartillerieregiment. [München.]

Vaterschwester.

Auguste, geb. 4. Januar 1814, Ehrendame des Kön. bayr. Theresienordens, verm. 20. August 1838 mit Johann Frhrn von Pechmann († 24. Februar 1868), Kön. bayr. Kämmerer, Staatsrat und Staatsminister des Innern.

B. Linie von Spielsberg auf Ober-Schwambach.

[Stammtafel und ältere Genealogie im Jahrg. 1867, S. 432 ff.]

1. Piedenbacher Ast.

[Reichsfhr. d. d. Wien 25. Januar 1781, eingetragen in die Kön. bayr. Adelsmatrikel bei der Freiherrenklasse 23. August 1813. Führt das Stammwappen allein und schreibt sich auch „Im Hof".]

1) Wiener Zweig.

Edmund Freiherr von Imhof, geb. 12. Dezember 1827 (des 3. April 1843 † Frhrn Jacob, K. K. Oberstleutnants und Kommandanten des Militärhospitals zu Wien, Sohn), K. K. Steuer-Oberinspektor zu Jägerndorf in Oesterr.-Schlesien, verm. I) 25. September 1858 mit Amalie Babocsay († 21. Dezember 1878); II) 4. Oktober 1879 mit

Elise Kolck.

Kinder: a) 1r Ehe: 1. Ida, geb. 15. September 1868.
— b) 2r Ehe: 2. Olga, geb. 6. Juli 1884.

Geschwister.

1. † Franz Carl Alexander (geb. 15. November 1811, † 15. Mai 1872, verm. I) 20. Januar 1842 mit Anna Hirsch [† 1. Juni 1844]; II) mit Luise . . . . . [† 1875]).
   Tochter 1r Ehe: Victoria Maria, geb. 16. April 1844. [Brünn.]
2. † Moritz (geb. 30. Januar 1817, † 25. Dezember 1884), Fürstl. Lobkowitzischer Hofrat und Güterdirektor zu Bilin in Böhmen, verm. 4. Oktober 1847 mit
   Anna Herold. [Kaaden in Böhmen.]
3. Caroline, geb. 2. Oktober 1828, verm. I) mit Rudolf Krug (†), K. K. Steuerbeamten; II) mit J. Karmann. [Brünn.]
4. Ottilie, geb. 30. September 1830. [Brünn.]
5. † Ladislaus (geb. 31. Mai 1835, † 22. September 1869), K. K. Bezirkshauptmann zu Kaaden in Böhmen, verm. 27. Juni 1857 mit
   Gabriele von Höch), geb. 1837. [Prag.]

2) Salzburger Zweig.

Maximilian Josef Freiherr von Imhof, geb. 24. April 1858 zu Salzburg, Gutsbesitzer zu Schloßdorf an der Enns in Niederoesterreich, K. u. K. Leutnant der Reserve bei EH. Albrecht Dragonern Nr. 4, verm. 1. Mai 1884 zu Trautenfels bei Steinach in Steiermark mit
Caroline verwitweter Freifrau von Mayrau, des Josef Werndl, Generaldirektors der Oesterreichischen Waffenfabrikgesellschaft zu Steyr, Tochter.
Kinder: 1. Ludovica Maximiliana, geb. 28. Januar 1885.
2. Johanna Anna, geb. 20. Dezember 1885.
3. Max Hubert Maria Josef, geb. 15. November 1886.
4. Katharina, geb. 18. Dezember 1887.

Geschwister.

1. Maria Theresia, geb. 22. Mai 1859 zu Salzburg.
2. Rupert Heinrich, geb. 28. Oktober 1860 zu Salzburg, K. u. K. Oberleutnant im Inf.-Reg. Nr. 91.
3. Ludovica Anna, geb. 11. Juli 1862 zu Salzburg.
4. Angela Rosine, geb. 24. Mai 1867 zu Salzburg.
5. Leopold Ludwig Ferdinand, geb. 7. Juli 1869 zu Salzburg, K. u. K. Leutnant der Reserve des Inf.-Reg. Erzherzog Rainer Nr. 59.

Mutter.

Ludovica, geb. 16. Dezember 1830, des Aloys von Tarnóczy, Kön. bayr. Hauptmanns, und der Henriette geb. Dolisée Tochter, verm. 20. Juli 1857 mit dem Frhrn Rupert (geb. 21. September 1821, † 19. Juni 1890 zu Hofgastein).

Vaterschwestern.

1. Therese, geb. 8. Januar 1818.
2. Anna, geb. 24. Dezember 1819.

3) Mainzer Zweig.

(Im Mannesstamme erloschen.)

[Reichsfrhr. d. d. Wien 25. Januar 1781, immatrikuliert im Königr. Bayern bei der Freiherrenklasse 9. November 1814.]

† Augustin Franz Freiherr von Imhof, geb. 9. Juni 1780, † 12. Juni 1860, Kön. bayr. Landgerichtsassessor a. D., verm. 30. Juli 1818 mit Maria Elisabeth Schlut [geb. 10. Februar 1789, † 18. Februar 1861]).

Tochter: Josepha, geb. 25. Juli 1820.

2. Augsburger Ast.

(Im Mannesstamme erloschen.)

[Bayr. Frhr. 2. September 1814, eingetragen in die Kön. bayr. Adelsmatrikel bei der Freiherrenklasse 8. November 1814.]

† Carl Freiherr von Im Hof (geb. 27. September 1821., † 15. Juni 1877 [des 16. März 1786 geb. und 21. Juli 1862 † Frhrn Carl, Kön. bayr. Kreisbau-Ingenieurs a. D., Sohn], verm. 20. Oktober 1844 mit Therese Gräfin Fugger-Kirchheim [geb. 25. August 1816, † 18. März 1856]).

Töchter: 1. Marie, geb. 31. Oktober 1848. [Augsburg.]
2. Rosa, geb. 23. Dezember 1849. [Augsburg.]
3. Elisabeth, geb. 15. Juni 1855. [Augsburg.]

Des † Frhrn Carl Schwestern.

1. Elisabeth, geb. 22. September 1819.
2. Rosa Maria, geb. 2. Juni 1824, verm. 23. Februar 1846 mit Friedrich Frhrn von Rehlingen zu Hainhofen, Kön. bayr. Rittmeister à la suite.
3. Hedwig, geb. 11. Juni 1832.

II. Fränkischer Stamm.

A. Hans-Wilibaldische Linie.

[Eingetragen in die Kön. bayr. Adelsmatrikel bei der Freiherrenklasse 14. Januar 1877. — Über die Stiftung des Majorats und die bisherige Majoratsnachfolge s. Jahrg. 1879, S. 385. — Beschreibung des Wappens im Jahrg. 1860, S. 388; über die erloschene Linie in England s. Jahrg. 1875, S. 340.]

1. Ast: Hohenstein.

Gustav Eugen Hans Ernst Friedrich Udo Freiherr von Imhoff, geb. 15. März 1845 zu Coburg, V. Majoratsherr auf Hohenstein bei Coburg.

Brüder.

1. Eugen Carl Ludwig Eduard Otto, geb. 17. Mai 1846 zu Hohenstein, Kön. bayr. Premierleutnant a. D., verm. I) 18. Oktober 1875 zu München mit Luise Albertine Singer (geb. 184., † im Mai 1887); II) 22. Juni 1889 zu Karlsruhe mit
Babette verwitw. Gamber, geb. Manz. [Karlsruhe.]
Sohn 1r Ehe: Friedrich Wilhelm Georg, geb. 13. Oktober 1878.

2. Albert Carl, geb. 24. Mai 1849 zu Hohenstein, Kön. preuß. Leutnant der Reserve des Inf.-Regts Frhr Hiller von Gaertringen (4. pos.) Nr. 59, verm. I) 30. Oktober 1873 zu Breslau mit Marie Freiin von Goldstein-Berge († 23. Februar 1870 zu Lissa in Preuß.-Schlesien); II) 14. Juni 1881 zu Regensburg mit
Marie Minnerow, geb. 19. August 1848.

Kinder: a) 1r Ehe: 1) Elly, geb. 1875 zu Eichberg in Preuß.-Schlesien.
2) Natalie, geb. im Januar 1876 zu Eichberg.
3) Anna, geb. 1877 zu Eichberg.
— b) 2r Ehe: 4) Alexander, geb. 13. April 1882.
5) Hedwig, geb. 6. März 1885.
6) Hugo, geb. 28. Juli 1887.

Mutter.

† Luise Caroline Friederike Minette Sofie (geb. 8. September 1824, † 12. September 1890, des Kön. bayr. Hauptmanns von Moltke und der Caroline geb. von Hanstein Tochter, verm. 30. Mai 1844 zu Coburg mit dem Frhrn Adolf Friedrich Wilhelm Carl [geb. 7. März 1797 zu Saalfeld, † 9. Februar 1859], IV. Majoratsherrn auf Hohenstein, Hzgl. sachsen-coburg-goth. Kammerherrn und Regierungsassessor a. D.).

Vatersbruder.

† Ernst Friedrich Anton Carl (geb. 17. Mai 1798 zu Saalfeld, † 18. März 1880, Fürstl. reuß-schleizscher Oberlandjägermeister a. D., Exzellenz, verm. I) mit Friederike Philippine Ferdinande Amalie Kiesshaber [geb. 30. September 1804, † 13 Juni 1870 zu Dresden]; II) 18. Oktober 1872 mit Caroline von Nandow [geb. 6. Juni 1829 zu Rossow, † 26. Oktober 1887 zu Coburg]).

Kinder 1r Ehe: 1. † Heinrich Maximilian Sebaldus Carl Ferdinand Theodor Ernst (geb. 23. Juli 1833, † 9. Dezember 1875 zu Maria-Theresiopol), K. K. Rittmeister a. D., verm. 23. Juli 1860 mit
Jeannette Antunowitz de Alma. [Maria-Theresiopol in Ungarn.]
2. Fanny Theodore Henriette, geb. 31. März 1837, verm. 23. Juli 1859 mit Adolf Frhrn von Imhoff († 11. Mai 1878), Hzgl. sachsen-meining. und Fürstl. schwarzburg-rudolstädt. Kammerherrn (s. 2. Ast). [Rudolstadt.]
3. Anna, geb. 30. Oktober 1840, Hofdame weiland J. K. H. der reg. Fürstin Reuß J. L. zu Schleiz, geb. Herzogin von Württemberg. [Rudolstadt.]

2. Ast, in Meiningen.

Carl Ernst Bernhard Adolf Hans Wilibald Freiherr von Imhoff, geb. 27. Januar 1862 zu Saalfeld, Kön. preuß. Premierleutnant im magdeburg. Jägerbataillon Nr. 4.

Schwestern.

1. Luise Fanny Elisabeth, geb. 11. November 1860 zu Saalfeld.
2. Friederike Johanna Caroline Anna, geb. 11. November 1873 zu Meiningen.

Mutter.

Fanny geb. Freiin von Imhoff, geb. 31. März 1837 (s. 1. Ast), verm. 23. Juli 1859 mit dem Frhrn Adolf (geb. 23. August 1823 zu Probst-

zella in Sachsen-Meiningen, † 11. Mai 1878), Hzgl. sachsen-meining. Oberforstmeister und Kammerherrn und Fürstl. schwarzburg-rudolstädt. Kammerherrn [Rudolstadt.]

Vatersgeschwister.

1. † Bernhard Christian Carl (geb. 22. März 1828 zu Meiningen, † 12. Dezember 1880 zu Graz), K. K. Major a. D., verm. 2. Oktober 1871 zu Kremsier in Mähren mit

Hermine Maschner, geb. 21. März 1838 zu Sternberg in Mähren. [Graz in Steiermark.]

2. Ernst Magnus August Carl, geb. 21. Oktober 1829 zu Saalfeld, Hzgl. sachsen-meining. Kammerherr, Kön. preuß. Major z. Disp. verm. 11. Januar 1864 mit

Fanny Ellen Schönerstedt, geb. 11. Juni 1839 zu Eton bei Windsor. [Friedrichroda.]

3. Luise Caroline, geb. 15. April 1839 zu Saalfeld, verm. 25. Mai 1869 zu Hohenstein mit Max Lenz, Kön. preuß. Hauptmann a. D. [Meiningen.]

B. Andreassche Linie.

1. Wilhelmischer Ast.

[Reichsfrhr. d. d. Wien 27. Oktober 1697, kön. preuß. Anerkennung des Freiherrenstandes 6. April 1830 (laut Staatsministerialreskript für Carl Frhrn von Imhoff, Landrat zu Rheinbach, Sohn des Christof Gustav Friedrich Frhrn von Imhoff). — Beschreibung des Wappens im Jahrg. 1860, S. 390.]

1) Russischer Zweig.

[1]) Anton Freiherr von Imhoff, geb. 5. Februar 1796 (des 27. Febr. 1813 zu Graudenz † Frhrn Gustav Christof Friedrich, Kön. preuß. Majors, Sohn), Kaiserl. russ. Generalmajor a. D. [Ihm wurde 1846 in Rußland der Freiherrenstand und das Familienwappen bestätigt.] [Lebt in Kurland.]

2) Niederländischer Zweig.

[Derselbe ist 1819 mit dem Prädikat „Baron" und dem Familienwappen in die Kön. niederländ. Adelsmatrikel eingetragen worden.]

Gustaaf Willem Hendrik Freiherr von Imhoff, geb. 16. März 1801 (des 13. Februar 1830 † Frhrn Gustaaf Willem, Kön. niederländ. Gouverneurs der Provinz Groningen und außerordentlichen Staatsrats, Kurators der Universität zu Groningen, Sohn), Präsident des Kön. Gerichtshofes, Bürgermeister der Stadt Groningen, verm. 21. Juni 1831 mit Antonia (geb. 29. Juni 1810, † 5. April 1873), des Dr. jur. Bernidus Munniks Tochter.

Kinder: 1. Maria Bernedine, geb. 12. November 1833.

2. Gustaaf Willem, geb. 26. Juli 1837 zu Groningen, Kön. niederl. Richter am Zivilgericht zu Wumzhozen, verm. 31. Mai 1871 mit

Helene Margaretha Stheemann, geb. 2. September 1839.

Sohn: Gustav Willem Hendrik, geb. 18. Februar 1876.

---

[1]) Freiherr Anton soll schon vor mehreren Jahren gestorben sein.

3. Anna Judith, geb. 29. März 1839, verm. 12. April 1867 mit Hektor Livius Jonkheer van Wiersen-Trip, Dr. jur.
4. Caroline Lucie, geb. 28. Oktober 1840.
5. Christine Wilhelmine Isabeth, geb. 30. Oktober 1843, verm. mit Petrus Johannes Jonkheer van Swinderen.
6. Arend Willem, geb. 26. Dezember 1848, Kön. niederländ. Gerichtssekretär zu Stuidhorn, verm. mit

Johanne Dorothee Lewe van Aduard.

Söhne: 1) Gustaaf Willem Hendrik, geb. 27. März 1876.
2) Evert Joost, geb. 18. September 1882.

Schwester.

Jeannette Philippine Katharine Conradine, geb. 24. August 1810, verm. 21. November 1834 mit Jan Cornelius Jonkheer Mollerus († 1864), Dr. jur., Reichssteuer-Einnehmer zu Nyhek in der Provinz Geldern.

2. Jeremiasscher oder Helmstadter Ast.

[Eingetragen in die Kön. bayr. Adelsmatrikel bei der Freiherrenklasse 29. Juli 1871 (s. Jahrgang 1881, S. 398).]

Gustav Christoph Wilhelm Freiherr von Imhoff von und zu Helmstadt, geb. 25. Dezember 1835 zu Nürnberg (des 24. Februar 1876 † Frhrn Carl Gustav Christoph Sohn), Kön. bayr. Major z. Disp., verm. 15. August 1871 mit

Marie Helene Caroline, geb. 28. März 1846 zu Nürnberg, des Gottlieb Serz und der Magdalene geb. Beyerlein Tochter. [Nürnberg.]

Kinder: 1. Sigmund Carl Christoph Wilhelm Hans, geb. 6. Mai 1874 zu Nürnberg.
2. Georg Christoph Wilhelm Gottlieb Gustav, geb. 3. Januar 1876 zu Nürnberg.
3. Maria Magdalena Wilhelmine Emilie, geb. 14. Januar 1877 zu Nürnberg.
4. Friedrich Peter Christoph Wilhelm, geb. 7. April 1878 zu Nürnberg.
5. Friedrich Wilhelm Christoph Gustav, geb. 13. Februar 1880 zu Nürnberg.

Geschwister.

1. Elise Sofie Wilhelmine Caroline, geb. 30. Januar 1835 zu Nürnberg, verm. 15. April 1861 daselbst mit Ludwig V. Frhrn von und zu Falkoffstein († 5. September 1874 zu Mühlhausen). [Schloß Mühlhausen bei Bamberg.]
2. Carl Christoph Friedrich Gotthold, geb. 1. Mai 1843 zu Nürnberg, Kaufmann zu Augsburg, verm. 27. April 1874 zu Nürnberg mit

Ida Barbara Caroline, geb. 19. Juli 1851 zu Ansbach, des Maximilian Ritter von Wächter, Kön. bayr. Regierungs-Direktors a. D., und der Johanna geb. Fallier Tochter. [Augsburg.]

Kinder: 1) Johanna Emilie Marie, geb. 8. Oktober 1875 zu Augsburg.
2) Elisabeth Theodolinda Anna, geb. 14. September 1878 zu Augsburg.

3) Christoph Wilhelm Maximilian, geb. 18. Januar 1880 zu Augsburg.
4) Ida Elisabeth Caroline, geb. 30. Juli 1882 zu Augsburg.

Vatersbruder.

† Sigmund Christoph Wilhelm (geb. 29. August 1803, † 2. Juni 1875, Kön. bayr. Staatseisenbahnbeamter zu Nürnberg, verm. 5. Oktober 1845 mit Marie Margarethe Fischer [geb. 2. März 1810 zu Lauf, † 15. April 1882 zu Nürnberg]).

Kinder: 1. Gustav Christoph Carl Sigmund, geb. 25. Januar 1847 zu Nürnberg, Kön. bayr. Major à la suite des 2. Fußartillerieregiments, Artillerieoffizier vom Platz der Festung Ulm, verm. 5. April 1873 zu Nürnberg mit
Henriette Freiin Behaim von Schwarzbach, geb. 18. März 1849.
Kinder: 1) Henriette Marie Sigismunde Caroline, geb. 23. Mai 1874 zu München.
2) Carl Sigmund Friedrich Georg Gustav, geb. 4. Dezember 1875 zu München.
3) Wilhelm Maria Sigmund Heinrich, geb. 30. Juni 1881 zu Metz.
2. Dorothea Marie Wilhelmine Sigismunde, geb. 30. Oktbr. 1848 zu Nürnberg, verm. 26. September 1887 mit Carl Hermann Häberle, Kön. württemberg. Kanzleirat bei der Staatsschulden-Zahlungskasse. [Stuttgart.]

Imsland, s. Jahrg. 1868, S. 381.

Ingenhäff, s. Jahrg. 1891, S. 397.

Inkey von Pallin, s. Jahrg. 1891, S. 397.

Inn- und Knyphausen.

[Reformiert. — Preußen (die Provinzen Hannover und Westfalen) und Oldenburg. — Altfriesisches Dynastengeschlecht; Reichsfehr. mit den Prädikaten „Fehr. zu Altern und Vogelsang, Erbmeier zu Bastenach (Bastenaeq)" d. d. Prag 14. Juni 1588, als Edle Panner- und Reichsfreiherren bestätigt, mit der Bestimmung, daß der jedesmalige Besitzer der Majoratsherrschaft Lützburg (derzeitiger Besitz der Gräflichen Linie) den Titel „Edler Herr zu Lützburg und Bergum" führen soll, d. d. Eberesdorf 19. September 1635. — Besitz: das adelige immatrikulierte Gut „Erstes Haus Leer" (auch „Hayo-Uncken-Haus" genannt) und

das Klostergut Thedinga im Lüfteriland (zusammen 1340 Morgen). — Beschreibung des Wappens und geschichtl. Übersicht im Jahrgang 1867, S. 380; vgl. auch den gleichnamigen Artikel im Taschenbuch der Gräfl. Häuser und im Handbuch dazu.]

Dodo Alexander Carl August Moritz Freiherr zu Inn- und Knyphausen-Leer, geb. 16. Januar 1835, Rechtsritter des Johanniterordens, Kön. preuß. Kammerherr und Major a. D., verm. 18. Oktober 1867 zu Haus Bodelschwingh mit

Minette (Wilhelmine) Freiin von Bodelschwingh-Plettenberg, geb. 22. Mai 1849 (s. Taschenbuch der Gräfl. Häuser unter Plettenberg). [Haus Dorloh bei Mengede in Westfalen.]

Kinder: 1. Carl-Moritz Wilhelm Victor Gisbert Edzard Dodo, geb. 21. April 1871 zu Bodelschwingh, stud. jur.

2. Marie Eugenie Stella Theda Wilhelmine, geb. 1. Juli 1872 zu Bodelschwingh.

3. Edzard Carl Siegfried Wilhelm Dodo, geb. 22. November 1873 zu Dorloh.

4. Moritz Ludwig Heino Konrad Carl Dodo, geb. 29. November 1874 zu Dorloh.

5. Eugenie Minette Caroline, geb. 23. Januar 1876 zu Dorloh.

6. Dodo Ernst Eduard, geb. 6. Juli 1877 zu Dorloh.

7. Theda Jenny Mieta Eleonore Elise Minette, geb. 13. September 1879 zu Dorloh.

8. Gisbert Carl Friedrich Dodo, geb. 4. Juni 1882 zu Dorloh.

Geschwister

a) vollbürtig aus des Vaters erster Ehe:

1. Maria Johanna Bertha Sofie, geb. 31. Oktober 1840, verm. 22. Juni 1871 zu Reinstedt mit Sittig Wilhelm Carl von Hanstein, Kön. preuß. Landrat zu Heiligenstadt im Reg.-Bez. Erfurt.

b) halbbürtige aus zweiter Ehe:

2. Theda Clementine Caroline Luise, geb. 30. Juli 1843, verm. 4. April 1872 zu Reinstedt mit Heino von Behr auf Hindeberg und Beelböken bei Gadebusch, Erbzgl. mecklenb.-schwerin. Kammerherrn.

3. Enno Carl Ludwig Max, geb. 4. April 1845, Kön. preuß. Leutnant a. D. und Landgerichtsrat beim Landgericht zu Neuwied, verm. 5. Oktober 1876 zu Eltville im Rheingau mit

Helma (Wilhelmine) Freiin Langwerth von Simmern, geb. 25. November 1844.

4. Elma Marianne Clementine Erneſtine, geb. 6. Juni 1846.

5. Clementine Lucia Eugenie, geb. 20. August 1852, verm. 22. Juni 1872 zu Reinstedt mit Constant Frhrn Quadt-Wykradt-Hüchtenbruck, Kön. preuß. Oberstleutnant und etatsm. Stabsoffizier im 6. thüring. Inf.-Reg. Nr. 95.

Stiefmutter.

Stella geb. Gräfin von Kospoth, geb. 12. Mai 1811, verm. 5. Juni 1842 mit dem Frhrn Ernst Friedrich Moritz (geb. 9. August 1795, † 13. Oktober 1854), Herrn des adeligen Gutes „Erstes Haus Leer“ und des Klostergutes Thedinga, Ehrenritter des Johanniterordens, Drosten zu Esens und Kön. preuß. Oberst a. D. (war verm. in erster

Ehe 31. März 1834 mit Marie Gräfin von Häseler [geb. 1. Juli 1806, † 31. Oktober 1840]). [Hof Drais bei Cltville im Rheingau.]

Vatersbruder.

† Wilhelm Ferdinand (geb. 15. Oktober 1797 zu Norden, † 13. Oktober 1863, Ehrenritter des Johanniterordens, Kön. preuß. Premierleutnant a. D., verm. 13. Juni 1827 mit Constanze Jacobe geb. Sluyterman van Langewyde [geb. 19. April 1801 zu Utrecht, † 12. September 1883 zu Burg Knyphausen]).

Söhne: 1. Carl Wilhelm, geb. 3. Mai 1828, Kön. preuß. Hauptmann a. D., verm. 10. November 1857 zu Wesel mit
Sofie Sluyterman van Langewyde, geb. 5. September 1830 zu Nonagen bei Olfen im Kreise Lüdinghausen. [Münster.]

Kinder: 1) Hedwig Franziska Thekla, geb. 7. Oktober 1859 zu Tecklenburg.
2) Bruno Julius Constantin Bernhard Ferdinand, geb. 1. Dezbr. 1860 zu Tecklenburg. [St. Paul in Nordamerika.]
3) Wolf Clemens Josef, geb. 1. Februar 1866 zu Tecklenburg, Kön. preuß. Leutnant im Inf.-Reg. Graf Bülow von Dennewitz (6. westfäl.) Nr. 55.
4) Udo Franz Carl, geb. 29. Mai 1868 zu Drensteinfurt, Kön. preuß. Avantageur im Inf.-Reg. Graf Bülow von Dennewitz (6. westfäl.) Nr. 55.
5) Selma Josefine, geb. 16. August 1873 zu Drensteinfurt.

2. Gustav Simo, geb. 5. Oktober 1833. [Burg Knyphausen in Oldenburg.]

Irmtraut genannt Werkamp, s. Jahrg. 1891, S. 398.

Jacobs von Kantstein, s. Jahrg. 1891, S. 399.

Jeetze.

[Protestantisch. — Bayern. — Altmärkischer Uradel; eingetragen in die Kön. bayr. Adelsmatrikel bei der Freiherrenklasse 3. Mai 1828 und 11. April 1853. — Beschreibung des Wappens und geschichtl. Übersicht im Jahrg. 1870, S. 397.]

Hans Joachim Christof Clemens Ludwig Theodosius Alexander Freiherr von Jeetze, geb. 31. Mai 1861, Kön. bayr. Leutnant im 1. Schweren Reiterregiment. [München.]

Schwestern

a) halbbürtig aus des Vaters erster Ehe:

1. Franziska Serafine Clara Caroline Wilhelmine Alexandra, geb. 19. Januar 1843, verm. 16. Februar 1863 mit Hermann Bockhahn aus Mecklenburg-Schwerin († 8. Januar 1876). [München.]

b) vollbürtig aus zweiter Ehe:

2. Therese, geb. 15. April 1850, verm. 4. Januar 1872 mit Carl Schuhmacher, Kön. bayr. Major im 17. Inf.-Reg.

Mutter.

Constantia Marie geb. Franck, geb. 9. Januar 1829, verm. 18. Januar 1848 mit dem Frhrn Theodor (geb. 6. Mai 1811, † 23. April 1883), Kön. bayr. Kämmerer, Generalleutnant und Generaladjutant Sr. Majestät des Königs (war vermählt in erster Ehe 22. November 1836 mit Luise Gräfin von Rheinstein und Tattenbach, Schwester seiner nachmaligen Stiefmutter [geb. 24. Mai 1815, † 21. November 1845]). [München.]

Vatersgeschwister

a) vollbürtig aus des Großvaters erster Ehe:

1. † Ludwig Carl Heinrich († 24. Januar 1865, Kön. holländischer Major [ward s. d. 11. April 1853 in die Kön. bayr. Adelsmatrikel bei der Freiherrenklasse eingetragen], verm. mit Alexandrine Weerts [† 2. Mai 1883 zu Arnheim]).
   Sohn: Theodor Carl Wilhelm, geb. 13. September 1831, Kön. niederländ. Oberstleutnant. [Groningen.]

b) halbbürtig aus zweiter Ehe:

2. Marie Eugenie Wilhelmine, geb. 2. Mai 1848, verm. 14. Dezember 1886 zu Reichenhall mit Ludwig Graenzer, Kön. bayr. Forstmeister zu Diessen.

Stiefgroßmutter.

† Clara geb. Gräfin von Rheinstein und Tattenbach (geb. 2. April 1818, † 8. September 1890 zu Wunsiedl, verm. 27. Januar 1845 mit dem Frhrn Christian Wilhelm [† 11. April 1852], Kön. bayr. Generalmajor a. D., Kommandanten der Bundesfestung Landau [war verm. in erster Ehe mit Caroline Marie von Köhring, † 25. August 1838]).

Jeszenszky von Nagy-Jeszen, s. Jahrg. 1891, S. 400.

Jetzer, s. Fleschner-Jetzer.

Jöchlinger von Jochenstein, s. Jahrg. 1891, S. 401.

John, s. Jahrg. 1891, S. 402.

Jordis von Lohausen, s. Jahrg. 1891, S. 402.

Jósika von Branyitska, s. Jahrg. 1891, S. 403.

Jovanović, s. Jahrg. 1891, S. 404.

Jovits (Jović) von Siegenberg, s. J. 1891, S. 404.

Jud, s. Jahrg. 1891, S. 405.

Juncker, s. Jahrg. 1891, S. 405.

Jungenfeld, s. Gedult von Jungenfeld.

Jurković, s. Jahrg. 1891, S. 408.

Kaager von Stampach.

[Katholisch. — Oesterreich (Böhmen). — Böhmischer Uradel; erbländ.-oesterr. Frhr. d. d. Wien 19. Juni 1795. — Beschreibung des Wappens und geschichtl. Übersicht im Jahrg. 1865. S. 915.]

Andreas Kaager Freiherr von Stampach, geb. 30. April 1809 zu Prag (des 15. Oktober 1850 † Frhrn Johann, K. K. Oberwachtmeisters, Sohn), K. K. Hauptmann a. D., verm. 19. Oktober 1857 mit

Christine Caroline, geb. 6. Mai 1827, des Carl Stieber von Stürzenfeld auf Sobiesak nächst Saaz in Böhmen Tochter. [Kaaden in Böhmen.]

Tochter: Marianne Caroline Johanna Leopoldine Gabriele, geb. 13. Mai 1868, verm. 12. Oktober 1889 mit Severin Frhrn von Messina, K. K. Statthalterei-Konzeptspraktikanten.

Kageneck.

[Katholisch. — Grhzgl. Baden. — Straßburger Uradel; französ. Anerkennung des Reichsgrafenstandes d. d. Compiègne 9. August 1779. Wappenbeschreibung, geschichtl. Nachr. und Stammtafel im Jahrg. 1860, S. 404; vgl. auch das Taschenbuch der Gräflichen Häuser.]

Karl Emil Franz Freiherr von Kageneck, geb. 15. Mai 1848, Königl. preuß. Major und Bataillonskommandeur im 7. thüring. Inf.-Reg. Nr. 96, verm. mit

Mathilde Gräfin von der Recke-Volmerstein, geb. 17. Oktober 1860 (lutherisch).

Schwestern.

1. Henriette Mathilde, geb. 24. Januar 1842. [Karlsruhe.]
2. Emilie Josefine Sofie, geb. 24. Januar 1853, verm. 3. Dezember 1877 mit Hermann Leopold Wilhelm Meyer († 23. Mai 1882), Rittmeister im 3. bad. Dragonerregiment Nr. 22 Prinz Carl. [Karlsruhe.]

Mutter.

Sabine Sofie Margarethe Emilie, geb. 24. Juli 1820, des Carl Josef Gulat von Wellenburg und der Sofie Sabine geb. Siegel Tochter, verm. 3. Juni 1841 mit dem Frhrn Emil (geb. 10. Novbr. 1812, † 17. Novbr. 1882), Grhzgl. bad. Kammerherrn und Oberforstrat. [Karlsruhe.]

Vatersbruder.

† Christian August Wilhelm (geb. 14. Juli 1826 zu Karlsruhe, † 7. Mai 1886 daselbst), Grhzgl. bad. Kammerherr und Oberingenieur, verm. 30. Juli 1868 mit

Franziska Freiin von Stengel, geb. 17. Febr. 1846. [Karlsruhe.]

Tochter: Anna Franziska Auguste Henriette, geb. 16. Januar 1871.

Kaiser, s. Jahrg. 1891, S. 409.

Kaiserstein, s. Jahrg. 1891, S. 409.

Kakonyi von Kakony und Tsipp, s. Jahrg. 1891, S. 410.

Kalchberg, s. Kalchegger.

Kalchegger von Kalchberg, s. Jahrg. 1891, S. 410.

Kalkhof, s. Jahrg. 1891, S. 411.

Kalliányi de Kalyán, s. Jahrg. 1891, S. 411.

Kallina von Urbanow, s. Jahrg. 1891, S. 412.

Kanne.

[Katholisch. — Preußen (Provinz Westfalen) und Oesterreich (Galizien). — Beschreibung des Wappens und geschichtl. Übersicht im Jahrg. 1859, S. 347.]

I. Linie, auf Bruchhausen in Westfalen.

[Kön. preuß. Erlaubnis zur Fortführung des Freiherrlichen Prädikats 10. Juli 1847 (s. Jahrg. 1874, S. 323).]

Hermann Freiherr von Kanne, geb. 9. Mai 1842 (des 28. Februar 1853 † Frhrn Clemens August auf Bruchhausen Sohn), Kön. preuß. Leutnant der Landwehr, verm. 12. April 1867 mit

Agnes, geb. 9. Septbr. 1839, des † August von der Marwitz a. d. H. Nostin, Kön. preuß. Majors a. D., und der Luise geb. Ghanassian Tochter.

Kinder: 1. Felix, geb. 21. November 1871.

2. Elisabeth, geb. 2. Juni 1873 zu Bruchhausen.

Geschwister

a) halbbürtige aus des Vaters erster Ehe:

1. Sofie, geb. 20. Juni 1834, Ordensfrau im Kloster der Ursulinerinnen zu Aachen.
2. Eleonore, geb. 9. Januar 1837, Ordensfrau im Kloster der Schwestern der christlichen Liebe zu Paderborn.

b) vollbürtig aus zweiter Ehe:

3. Philipp, geb. 10. Mai 1850.

II. Oesterreichische (vormals Sächsische) Linie.

[Reichsfrhr. mit Wappenverbesserung d. d. Wien 23. November 1672.]

† Alfred Edmund Saturninus Freiherr von Kanne (geb. 29. Novbr. 1835 zu Lemberg, † 23. August 1891 zu Marienbad, Dr. jur., K. K. Vizepräsident des Oberlandesgerichts zu Lemberg).

Mutter.

Erasmine, geb. 6. Juli 1817, des Josef Ritters von Korczyński Tochter, verm. im Februar 1835 mit dem Frhrn Ludwig (geb. 25. Juli 1805, † 6. März 1870), K. K. jubil. Kreiskommissar zu Lemberg.

Vatersbruder.

† Rudolf (geb. 7. April 1811, † 20. Februar 1891), K. K. Statthaltereirat a. D., verm. 8. August 1846 mit

Anna Freiin Henniger von Seeberg, geb. 2. April 1820.

Kinder: 1. Bertha, geb. 4. Mai 1849.

2. Leopoldine, geb. 15. November 1853, verm. 20. Juni 1879 mit Rudolf Frhrn Henniger von Seeberg, Professor am K. K. Obergymnasium zu Olmütz.

3. Alfred, geb. 6. September 1861.

Kap-herr, s. Jahrg. 1891, S. 413.

Kappel von Savenau, s. Jahrg. 1891, S. 415.

Karaisl von Karais, s. Jahrg. 1891, S. 415.

Karg von Bebenburg, s. Jahrg. 1891, S. 416.

Karwinsky von Karwin.

[Katholisch. — Oesterreich und Bayern. — Teschenscher Uradel; alter Reichsritter 16. Januar 1700, böhm. Ritter 3. Mai 1700, oesterr. Frhr. 6. August 1813, eingetragen in die Kön. bayr. Adelsmatrikel bei der Freiherrenklasse 19. Dezember 1815. — Beschreibung des Wappens und geschichtl. Notiz im Jahrg. 1864, S. 412; ältere Genealogie im Jahrg. 1888, S. 444.]

Gustav Wilhelm Johann Freiherr Karwinsky von Karwin, geb. 8. Juli 1854 zu Bergamo, K. u. K. Hauptmann im tiroler Jägerregiment Kaiser Franz Joseph I., verm. 25. August 1884 zu Innsbruck mit

Eugenie Freiin Aschauer von Lichtenthurn von und zu Achentrain und Freundsheim, geb. 15. August 1860. [Bozen.]

Kinder: 1. Margarethe Elvira Maria Eugenie, geb. 28. Mai 1885 zu Innsbruck.

2. Katharina Eugenie Maria, geb. 28. Dezbr. 1886 zu Innsbruck.

3. Carl Gustav Anton, geb. 17. September 1888 zu Innsbruck.

4. Maria Anna Eugenie Johanne, geb. 18. Dezember 1889 zu Gries bei Bozen.

Schwestern

a) vollbürtige aus des Vaters erster Ehe:

1. Friederike, geb. 29. September 1855 zu Bergamo, verm. 22. September 1877 zu München mit Dr. med. Johann von Tymovski, prakt. Arzt zu Nizza.

b) halbbürtig aus zweiter Ehe:

2. Johanna Maria, geb. 2. Februar 1867 zu München.

Stiefmutter.

Lavina geb. Edle von Gorner, geb. 21. November 1842, verm. 1866 zu Castel-franco veneto mit dem Frhrn Diego (geb. 21. November 1817 zu Wien, † 2. September 1866 zu Olmütz), K. K. Major im 71. Inf.-Reg. (war verm. in erster Ehe 25. Novbr. 1850 zu Casalmaggiore mit Charlotte Braga [† 12. Januar 1860 zu Braunau]).

Vaterschwester.

Elvira Johanna, geb. 3. November 1816 zu Hurlach.

Kaskel, s. Jahrg. 1891, S. 418.

Kast von Ebelsberg, s. Jahrg. 1891, S. 419.

Katzler, s. Jahrg. 1891, S. 420.

Kayser, s. Jahrg. 1891, S. 420.

Kechler von Schwandorf.

[Evangelisch. — Württemberg. — Dieses Geschlecht gehörte zur vormaligen reichsunmittelbaren Ritterschaft in Schwaben, Kantons Neckar-Schwarzwald, und ist im Königreich Württemberg bei der Freiherrenklasse des ritterschaftlichen Adels immatrikuliert. — Beschreibung des Wappens und geschichtl. Übersicht im Jahrg. 1860, S. 402.]

Victor Gustav Ernst Carl Christof Freiherr Kechler von und zu Schwandorf, geb. 29. Oktober 1829 (des 30. April 1835 † Frhrn Gustav, Kön. württemberg. Revierförsters zu Herrenalb, Sohn), Kön. württemberg. Major a. D., verm. 1) 16. April 1863 mit Marie

Isabella von Chastellain (geb. 6. Mai 1829, † 26. Januar 1868); II) 19. Juli 1870 mit

Fanny Freiin von Gültlingen, geb. 21. Juni 1838. [Stuttgart und Schloß Schwandorf.]

Schwestern.

1. Caroline Luise Auguste Josefine Christine, geb. 24. August 1828, Stiftsdame des adeligen Fräuleinstifts zu Oberstenfeld. [Stuttgart.]
2. Adelheid Leopoldine Julie, geb. 10. August 1833. [Stuttgart.]

Vatersbrüder.

1. † Maximilian Ernst Carl Adolf (geb. 23. September 1803, † 2. August 1854 in Amerika), verm. mit

Katharina Riedle. [In Amerika.]

Kinder: 1) Una. 2) Adolf.

2. † Emil Carl August Christian (geb. 19. März 1815 zu Schloß Schwandorf im Oberamtsbezirk Nagold, † 12. Dezember 1869 zu Stuttgart), Kön. württemb. Major a. D., verm. 26. August 1841 mit

Johanna Franziska Luise Kausler, geb. 12. September 1818. [Stuttgart.]

Kinder: 1) Emil Carl Friedrich Albert, geb. 14. Oktober 1843, Kön. württemb. Inspektor und Abteilungsingenieur beim Eisenbahnhauptmagazin zu Eßlingen, Premierleutnant der Landwehr.

2) Albert Carl Gustav Ludwig Moritz, geb. 26. März 1848, Kön. württemb. Major z. Disp., dem Generalkommando des XIII. Armeekorps zugeteilt.

3) Anna Franziska Caroline, geb. 19. November 1854.

Großvatersbrüder.

1. † Ernst Carl Adolf (geb. 13. März 1775, † 1. Juni 1828, Kön. württemberg. Oberst und Kommandant der Festung Hohenasperg, verm. 22. April 1805 zu Ludwigsburg mit Caroline Friederike Wilhelmine [geb. 5. April 1782, † 24. September 1857), des Carl Friedrich August von Stedingk, Kön. württemberg. Oberforstmeisters, Tochter).

Sohn: † Emil Carl Gustav (geb. 6. August 1815, † 30. August 1879, Kopist bei der Kön. Postdirektion zu Stuttgart, verm. 1845 mit Emilie Adelheid Föhr [geb. 11. März 1822, † 23. Juni 1885]).

Sohn: Ernst Carl Friedrich August, geb. 13. Januar 1846, Kön. württemberg. Stationsmeister in Großaltdorf, verm. 6. Mai 1873 mit

Lina Berchtold, geb. 28. Juni 1849.

Töchter: a) Pauline Emilie Karoline Lina, geb. 19. Januar 1883.

b) Clara Lina Emilie, geb. 3. Mai 1887.

2. † Carl Maximilian Ferdinand (geb. 8. Novbr. 1779, † 1. Juni 1852, Kön. württemb. Oberst im Ehren-Invalidenkorps, verm. 16. Mai 1806 mit Marie Jacobine Gfrörer aus Calw [geb. 11. Septbr. 1781, † 16. November 1864 zu Schwäbisch-Hall]).

Kinder: 1) † Maximilian (geb. 19. Februar 1807, † 16. Mai 1880), Kön. württemberg. Regierungskanzlist a. D., verm. 6. August 1846 zu Frankfurt a. M. mit

Clara Caroline Meldau, geb. 31. März 1819 zu Frankfurt a. M. [Ludwigsburg.]
2) Marie Eugenie Charlotte, geb. 9. Mai 1809, Stiftsdame des adeligen Fräuleinstifts zu Oberstenfeld. [Kannstatt.]
3) Adelheid, geb. 14. Oktober 1810, verm. 3. Oktober 1837 mit Franz Frhrn Besserer von Thalfingen († 25. Dezember 1879), Kön. württemberg. Major a. D. [Ludwigsburg.]
4) † Emma (geb 14. Oktober 1810, † 6. Januar 1890, Zwillingsschwester der Vorigen).

Kessenbrinck-Ascheraden, s. Jahrg. 1891, S. 421.

Keller von Schleitheim.

[Katholisch. — Bayern. — Schweizer Adel, Reichsfehr. mit dem Prädikat „Freiherr von und zu Ysenburg“ d. d. Regensburg 27. Oktober 1653, bestätigt d. d. Wien 26. März 1710, eingetragen in die Kön. bayr. Adelsmatrikel bei der Freiherrenklasse 16 Dezember 1824. — Beschreibung des Wappens und geschichtl. Übersicht im Jahrg. 1866, S. 816.]

Josef Franz Keller von Schleitheim, Freiherr von und zu Ysenburg, geb. 19. Januar 1825 (des 8. August 1873 † Frhrn Johann Baptist Beda, Kön. bayr. Generalleutnants a. D., Sohn), Kön. bayr. Kämmerer, General der Infanterie z. Disp., verm. 25. Juni 1864 mit
Emma Freiin von Reck auf Autenried, geb. 3. September 1838.
Tochter: Adelheid Friederike Marie, geb. 7. April 1868 zu München, verm. 17. April 1890 mit Wilhelm Grafen von Ysenburg-Philippseich, Kön. bayr. Kammerjunker, Rittmeister à la suite des 3. Chev.-leg.-Regts., Adjutanten des Kriegsministers.

Kellersperg, s. Jahrg. 1891, S. 421.

Kellner von Köllenstein, s. Jahrg. 1891, S. 422.

Kerckerinck zur Borg.

[Katholisch. — Preußen (Provinz Westfalen). — Westfälischer Uradel; Reichsfehr. und erbländ.-oesterr. Frhr. unter Bestätigung des alten ritterm äßigen Adels nebst einer Wappenverbesserung d. d. Wien 25. Juni 1710, kön. preuß Anerkennung des Freiherrenstandes 20. Januar 1835 (laut Staatsministerialreskript für Mari-

milian Clemens Frhrn von Kerckerinck zur Borg und Alvinghof, Regierungsrat zu Trier). — Beschreibung des Wappens, geschichtl. Übersicht und Stammtafel im Jahrg. 1881, S. 416.]

Maximilian Friedrich Hubert Maria Freiherr von Kerckerinck zur Borg, Sunger-Welpendorf, Böddingbeide ꝛc., geb. 10. Juni 1829 (des 3. März 1870 † Frhrn Engelbert Carl Hubert Maria Sohn), Herr auf Borg, Kön. preuß. Landrat a. D., verm. 18. Juni 1868 zu Münster mit

Theresia Freiin von Fürstenberg a. d. H. Borbeck, geb. 12. Mai 1841. [Haus Borg bei Rinckerode in Westfalen.]

Kinder: 1. Engelbert Friedrich Hubert Maria, geb. 3. Oktober 1873.
2. Maria Franziska, geb. 11. Dezember 1879.

Schwester.

Anna Clementine, geb. 23. August 1832, Ordensfrau im Orden vom Heiligen Herzen Jesu.

Kerner, s. Jahrg. 1891, S. 423.

Kesling von Bergen, s. Jahrg. 1891, S. 423.

Kessel und Zeutsch*.

[Evangelisch. — Preußen (Provinz Schlesien). — Ein altes meißnisches Geschlecht, preuß. Freiherr unter dem Namen „von Kessel und Zeutsch“ nach dem Rechte der Erstgeburt d. d. Berlin 28. September 1873; der Freiherrentitel ist zugleich an den Besitz des Fideikommisses Raake geknüpft. — Besitz: das Fideikommiß Raake, bestehend aus den Rittergütern Raake (333 Hekt.), Neuhof (171 Hekt.), Pischkawe (192 Hekt.) und Medlitz (54 Hekt.) im Kreise Oels. Von Christof Wilhelm von Kessel und Zeutsch, Wirkl. GRat und Oberhofmarschall August III., Königs von Polen und Kurfürsten von Sachsen, ward Raake und Neuhof (beide seit 1640 im Besitz der Familie) 1771 zum Fideikommiß gemacht. Im Jahre 1849 errichtete die Frau Rittmeister von Kessel geb. von der Marwitz die von Kessel-Johnstonsche Familienstiftung und bestimmte den jedesmaligen Fideikommißbesitzer von Raake als unumschränkten Kurator derselben. — Beschreibung des Wappens und geschichtl. Übersicht, welche nach Obigem zu berichtigen wäre, im Jahrg. 1875, S. 360.]

Georg Heinrich Alexander Freiherr von Kessel und Zeutsch, geb. 18. November 1827 zu Raake, Fideikommißherr, Rechtsritter des Johanniterordens, Kön. preuß. Premierleutnant a. D. und Landesältester des Kreises Oels, auch Kurator der von Kessel-Johnstonschen Familienfideikommißstiftung, verm. 22. September 1859 mit

Leocadie Gräfin von Lüttichau, geb. 8. Mai 1842. [Raake bei Bobrau, Kreis Oels.]

Kinder: 1. Friedrich Johann Richard von Kessel, geb. 27. Dezbr. 1860, Kön. preuß. Leutnant à la suite des Ulanenregiments Kaiser Alexander II. von Rußland (1. brandenburg.) Nr. 3.

2. Hedwig Antoinette Margarethe von Kessel, geb. 7. Juni 1866, verm. 5. Oktober 1886 zu Raake mit Oscar Grafen Pilati von Tassul zu Darberg (katholisch), Kön. preuß. Leutnant im Leib-Kürassierregiment Großer Kurfürst (schles.) Nr. 1.

Ketelhodt.

[Lutherisch. — Schwarzb.-Rudolstadt. — Freiherrenstandesbestätigungen im Grhzgt. Mecklenburg-Schwerin 20. Juli 1843, im Königr. Sachsen d. d. Dresden 14. Juli 1854 (Diplom 6. Februar 1855), im Fürstentum Schwarzburg-Rudolstadt s. d. 15. Dezember 1854. — Beschreibung des Wappens und geschichtl. Notiz im Jahrg. 1856, S. 347; Stammtafeln im Jahrg. 1857, S. 366.]

Max Freiherr von Ketelhodt, geb. 16. November 1843 (des 15. Mai 1873 zu Rudolstadt † Frhrn Johannes Albert, Fürstl. schwarzburg-rudolstädt. Kammerherrn, GMat, Vorstand der Abteilung für Finanzen und der Abteilung für Kirchen- und Schulangelegenheiten im Fürstl. Ministerium, Sohn), Erbschenk der gefürsteten Grafschaft Henneberg, Besitzer des Rittergutes Behringen, Grhzgl. mecklenburg-schwerin. Amtshauptmann zu Wismar.

Geschwister.

1. Carl, geb. 11. März 1846, Kön. preuß. Hauptmann a. D., verm. 10. Oktober 1876 zu Wirsitz mit

Charlotte Friederike Ottilie Hedwig, des Emil Freymark auf Tuszko, Kön. preuß. Landrats a. D., und der Ottilie geb. von Schwemler Tochter.

Kinder: 1) Elsa Ottilie Thecla, geb. 1. Oktober 1877 zu Wirsitz.
2) Carl Gerd Albert Emil, geb. 18. Januar 1879 zu Jena, Kön. preuß. Kadett.
3) Hertha Frieda Ida, geb. 28. Juli 1880 zu Jena.

2. Ernst, geb. 1. August 1847, Kön. preuß. Hauptmann und Kompaniechef im 7. thüring. Inf.-Reg. Nr. 96, verm. 3. November 1879 zu Braunsdorf bei Triptis mit

Frida (Friederike) Anna Therese, geb. 3. April 1860, des Curt von Einsiedel auf Braunsdorf, und der Anna geb. von Reibold Tochter.

3. Waldemar, geb. 11. Juni 1850, Kön. preuß. Hauptmann und Batteriechef im westpreuß. Feldartillerieregiment Nr. 16.

Vatersbruder.

† Maximilian August (geb. 27. Dezember 1804, † 11. Oktober 1865, auf Orford und Loyds in Jamaika, Mitglied des Oberhauses und des Exekutiv-Komitees der Insel Jamaika, Gemeindevorsteher [Kustos] von St. Thomas in the East, verm. 12. Oktober 1830 zu Aachen mit Sophia Luise Radcliff, des † Admirals Richard Graves-Colleton Tochter [† 27. März 1869]).

Tochter: Caroline Julie Marianne Anna Colleton Plantagenet, geb. 12. November 1831 zu Aachen, verm. 27. Dezember 1864 zu Chancery-Hall mit Alfred Frhrn von Ketelhodt (geschieden; s. unten). [Jamaika.]

Großvatersbruder.

† Carl August Ludwig (geb. 20. März 1798, † 20. Oktober 1849, Fürstl. schwarzburg-rudolstädt. Kammerherr und GMaj, verm. I) mit Luise Jokisch-Scheuereck [geb. 18. Dezember 1797, † 29. Februar 1828]; II) mit Emma von Hake [geb. 7. Juni 1808, † 28. März 1831]; III) 23. Januar 1836 mit Therese [geb. 23. Januar 1817, † 24. Mai 1873 zu Rudolstadt], des Kammerpräsidenten Schellen zu Rudolstadt Tochter).

Söhne: a) 1r **Ehe:** 1. Rudolf Hugo, geb. 28. Februar 1828, K. K. Rittmeister a. D. [Budapest.]

— b) 2r **Ehe:** 2. Alfred, geb. 6. September 1830, verm. 27. Dezember 1864 zu Chancery-Hall mit Caroline Freiin von Ketelhodt (geb. 12. November 1831 zu Aachen, geschieden; s. oben). [Michelsberg bei Hermannstadt.]

— c) 3r **Ehe:** 3. Robert Oscar Predeber, geb. 17. Oktober 1836 zu Rudolstadt, Besitzer des Rittergutes Hermannsgrün bei Greiz, Hzgl. sachsen-coburg-gothaischer Geh. Staatsrat und Minister des Hzgl. Hauses, Fürstl. schwarzburg-rudolstädt. Kammerherr, verm. 14. Oktober 1883 zu Soßnow mit

Olga verwitw. Freifrau Hiller von Gaertringen, geb. von Müllern, geb. 17. Juni 1852.

Söhne: 1) Joachim August Prede, geb. 16. Juli 1884 zu Gotha.
2) Hermann Lütke Wendelin, geb. 2. Oktober 1886 zu Coburg.
3) Alfred Hans Fremer, geb. 4. März 1890 zu Coburg.

4. Rudolf, geb. 15. Mai 1838, Fürstl. schwarzburg-rudolstädt. Kammerherr, Oberforstmeister und vortragender Rat bei der Finanzabteilung des Fürstlichen Ministeriums, verm. 28. Oktober 1866 zu Rudolstadt mit

Luise, geb. 28. August 1848, des † Carl Jokisch-Scheuereck, Fürstl. schwarzburg-rudolstädt. Forstmeisters, und der Anna geb. Mangelsdorf, wiederverm. Freifrau von Schauroth, Tochter.

Kinder: 1) Carl Ludwig Gerd, geb. 1. März 1868 zu Rudolstadt.
2) Wilhelm Carl Ulrich Alfred, geb. 15. Juni 1869 zu Rudolstadt.
3) Georg Arthur Hans Carl, geb. 3. Februar 1871 zu Rudolstadt, Seekadett in der Kaiserl. deutschen Marine.
4) Therese Luise Anna Caroline Gertrud, geb. 24. Februar 1873 zu Frankenhausen.
5) Susanne Marie Thekla Emilie Therese Olga Adolfine, geb. 5. Mai 1888 zu Rudolstadt.

Urgroßvatersbruder.

† Ludwig Carl Gustav Freiherr von Ketelhodt (geb. 14. November 1799, † 20. November 1866, Erbschenk der gefürsteten Grafschaft Henneberg, Ehrenritter des Johanniterordens, Fürstl. schwarzburg-rudolstädt. Kammerherr und Geh. Kammerrat, Mitglied der altadeligen Ganerbschaft des Hauses Altenstimpurg zu Frankfurt a. M., verm. 1. Mai 1834 mit Thekla Pauline geschiedener Freifrau von

Richthofen-Kohlhöhe [geb. 22. Juli 1808, † 17. Januar 1890 zu Rudolstadt], des † Georg Heinrich von Berendorst, Fürstl. anhalt.-dessauischen Oberstlhofmeisters, und der Henriette geb. von Bülow a. d. H. Schraplau Tochter).

Töchter: 1. Katinka (Katharina), geb. 7. Juni 1835, verm. 29. November 1853 mit Clemens Frhrn von Schauroth († 3. Juli 1891), Ehrenritter des Johanniterordens, Grhzgl. hess. Kammerherrn.

2. Hedwig Pauline, geb. 1. Juni 1837, verm. 27. Mai 1858 zu Rudolstadt mit Anton Frhrn von Humbracht a. d. H. Renaersdorf in der Grafschaft Glatz (katholisch), Ehrenritter des souver. Malteserordens, Fürstl. schwarzburg-rudolstädt. Kammerherrn, Kön. preuß. Major z. Disp. [Dresden]

Ketschendorf, s. Stolzenau von Ketschendorf.

Ketteler.

[Katholisch. — Preußen (die Provinzen Westfalen, Hannover und Schlesien). — Westfälischer Uradel; kön. preuß. Erlaubnis zur Fortführung des Freiherrentitels 20. November 1844 (s. Jahrg. 1871, S. 333). — Beschreibung des Wappens im Jahrg. 1860, S. 410, und geschichtl. Übersicht im Jahrgang 1859, S. 356; ältere Genealogie im Jahrg. 1865, S. 484.]

Clemens August (Posthumus) Freiherr von Ketteler, geb. 22. November 1853 zu Potsdam, Kön. preuß. Kammerjunker und Leutnant der Landwehr-Infanterie, Legationssekretär bei der Kaiserl. deutschen Gesandtschaft zu Peking.

Schwestern.

1. Anna, geb. 11. Dezember 1849.
2. Maria Sophia, geb. 1. Juni 1851, Barmherzige Schwester im Orden des heil. Franziscus zu Aachen.

Mutter.

Cäcilia Wilhelmine Caroline, des † Hans Philipp August von Luck, Kön. preuß. Generals der Infanterie, und der † Cäcilie geb. de St.-Luce Tochter, verm. 12. Oktober 1848 mit dem Frhrn August Josef (geb. 31. Mai 1808, † 27. Juli 1853), Kön. preuß. Major im 1. Garde-Ulanenregiment.

Vatersgeschwister.

1. Sofie Luise, geb. 1. Januar 1802, verm. im Oktober 1820 mit Ferdinand Grafen von Merveldt, Frhrn zu Lembeck († 21. Mai 1853), Erbmarschall des Fürstentums Münster, Kön. preuß. Kammerherrn.
2. Maria Anna, geb. 19. Juni 1803, verm. 11. Januar 1825 mit Matthias Grafen von Galen († 24. Dezember 1880), Erbkämmerer des Fürstentums Münster.
3. † Wilderich Max (geb. 14. Juni 1809, † 29. Juli 1873, Besitzer des Rittergutes Thüle, Kön. preuß. Premierleutnant a. D., verm.

2. Juni 1838 mit Pauline verwitw. Freifrau von Nagel zu Ittlingen, geb. Gräfin zu Stolberg-Stolberg [geb. 18. Septbr. 1810, † 19. Januar 1889 zu Ober-Marsberg]).

Kinder: 1) Friedrich Clemens, geb. 22. März 1839, Herr der Rittergüter Harkotten und Möllenbeck in Westfalen und Bollen (385 Morgen) in der Provinz Hannover, Ehrenritter des souver. Malteserordens, Kön. preuß. Kammerherr und Premierleutnant a. D., verm. 25. August 1863 mit

Maria Kunigunde, geb. 5. Oktober 1843, des † Wilhelm von der Decken auf Schwarzenraben, Ehrenritters des souver. Malteserordens, Erbzgl. oldenburg. Kammerherrn und Oberst a. D., und der † Auguste geb. von Asbeck Tochter, Erbfrau der Rittergüter Schwarzenraben und Eringerfeld, sowie des Gutes Mittelhaven. [Burg Eringerfeld im Kreise Lippstadt in Westfalen.]

Kinder: (1) Wilhelm Wilderich, geb. 6. August 1864 zu Schwarzenraben, Kön. preuß. Leutnant der Reserve im 1. Garde-Dragonerregiment Königin von Großbritannien und Irland.

(2) Friedrich Leopold, geb. 28. Februar 1866 zu Schwarzenraben, Kön. preuß. P.-Fähnrich im Leib-Gardehusarenregiment.

(3) Kunigunde, geb. 25. Februar 1869, verm. 14. August 1890 mit Alexander Frhrn von Harthausen auf Thienhausen.

(4) Clemens Goswin, geb. 17. September 1870.

(5) Paula Elisabeth, geb. 4. Februar 1872.

(6) Sofie, geb. 4. August 1880 zu Eringerfeld.

(7) Anna, geb. 22. März 1882 zu Eringerfeld.

(8) Albrecht Alhard, geb. 17. September 1883 zu Eringerfeld.

2) Luise, geb. 16. Novbr. 1842, Barmherzige Schwester im Orden des heil. Vinzentius zu Paderborn.

3) Wilhelm, geb. 4. Dezember 1845, Besitzer des Rittergutes Thüle im Kreise Büren in Westfalen, Kön. preuß. Rittmeister a. D., verm. im Januar 1883 mit

Ludovica Freiin Wambolt von Umstadt, geb. 8. Februar 1858.

Tochter: Paula, geb. im Oktober 1883 zu Thüle.

4) Maria Theresia, geb. 24. Juli 1849, verm. 7. Juli 1874 mit Clemens Frhrn von Fürstenberg.

5) † Otto (geb. 10. April 1851 zu Thüle, † 12. Mai 1889 zu Schurgast), Besitzer der Rittergüter Rekitz und Zoierdz im Kreise Gleiwitz in Preuß.-Schlesien, Ehrenritter des souver. Malteserordens, Kön. preuß. Premierleutnant der Landwehr-Kavallerie, verm. 8. Juli 1880 zu Koppitz mit

Elisabeth Hedwig Gräfin Schaffgotsch genannt Semperfrei von und zu Kynast und Greiffenstein, geb. 17. April 1862, Besitzerin der Rittergüter Schurgast, Weißdorf und Nicoline im Kreise Falkenberg in Preuß.-Schlesien. [Schurgast bei Löwen.]

Töchter: (1) Johanna Maria, geb. 20. Juli 1881 zu Koppitz.

(2) Paula, geb. 1883 zu Schurgast.

Kettenburg, von der.

[Katholisch (seit Juli 1852). — Mecklenburg-Schwerin, Preußen (Provinz Hannover) und Oesterreich (Tirol). — Oesterr. Frhr. 9. Dezember 1862 (Diplom d. d. Wien 22. März 1863), Grhzgl. mecklenb.-schwerin. Erlaubnis zur Annahme des Freiherrentitels 22. November 1872. — Beschreibung des Wappens und geschichtl. Übersicht im Jahrg. 1867. S. 458.]

Kuno Maximilian Johann Friedrich Freiherr von der Kettenburg, geb. 3. Juni 1839, Herr auf Kettenburg und Hünzingen (seit 1462 Familienbesitz) im Reg.-Bezirk Lüneburg, und Buchholz im Reg.-Bez. Stade, verm. 20. August 1867 zu Nette bei Osnabrück mit
Marie Freiin von Bösselager a. d. H. Nette, geb. 23. Mai 1843. [Kettenburg.]

Kinder: 1. Kuno, geb. 9. August 1869 zu Kettenburg, K. u. K. Leutnant im Dragonerregiment Graf Paar Nr. 2.
2. Pia, geb. 26. Februar 1872 zu Kettenburg.
3. Philipp Cajus, geb. 10. Januar 1875 zu Kettenburg.
4. Clemens, geb. 21. August 1876 zu Kettenburg.
5. Maria Theresia, geb. 23. Januar 1878 zu Kettenburg.
6. Franz-Josef, geb. 8. Dezember 1882 zu Kettenburg.

Bruder.

Kuno Franz Heinrich August, geb. 22. November 1841, Herr auf Matgendorf (seit 1621 Familienbesitz), Schwetzin (seit 1683), Perow (seit 1621) und Wüstenfelde c. p. (seit 1843) in Mecklenburg-Schwerin, K. u. K. Kämmerer, verm. 2. Februar 1869 mit
Elisabeth Gräfin und Herrin zu Brandis, geb. 20. April 1850. [Matgendorf im Amte Güstrow in Mecklenburg-Schwerin.]

Kinder: 1. Johann Baptist, geb. 19. Juni 1870 zu Faal.
2. Marie, geb. 16. Juli 1871 zu Genf.
3. Heinrich Anton, geb. 30. April 1874 zu Thonon in Ober-Savoyen.

Mutter.

Thecla geb. Freiin von Günderrode, geb. 7. August 1815, verm. 28. März 1836 mit dem Frhrn Kuno (geb. 4. August 1811, † 10. Juni 1882), Herrn auf Matgendorf, Schwetzin rc., Grhzgl. mecklenburg-strelitz. Kammerherrn.

Keyserlingk.

[Lutherisch. — Preußen und Rußland (Kurland). — Beschreibung des Wappens und geschichtl. Übersicht im Jahrg. 1856, S. 349; vgl. auch den gleichnamigen Artikel im Taschenbuch der Gräfl. Häuser und im Handbuch dazu.]

Stammtafel.

Albert von Keselingk († um 1492) zu Herford in Westfalen, verm. mit Anna Tolk.

Hermann von Keserlingk († um 1524), zog 1492 zum Beistande des Deutschen Ritterordens nach Livland; belehnt 1521 mit den Gütern Alt- und Neu-Okten oder Ligutten, Duppeln und Usecken in Kurland, verm. 1495 mit Anna von Pfeilitzer genannt Franck.

Johann von Keserlingk, Erbherr auf Alt- und Neu-Okten, verm. mit Anna von Trotta genannt Treyden.

Hermann von Keserlingk, Erbherr auf Alt- und Neu-Okten, verm. mit Anna Elisabeth von Goes.

Ernst von Keyserlingk, Erbherr auf Alt- und Neu-Okten [erhielt durch die kurländische Ritterbank die Berechtigung zur Führung des Freiherrentitels 30. Juli 1631], verm. mit Katharina von der Osten genannt Sacken.

Hermann Ernst Freiherr von Keyserlingk (geb. 1625, † 4. Januar 1680), Erbherr auf Alt- und Neu-Okten, Kapsehden und Usaiken, verm. II) 19. Febr. 1659 mit Anna Elisabeth Freiin von Grothuß (geb. 17. März 1640, † 8. März 1722).

Otto Ernst Frhr von Keyserlingk (gb. 8. Juni 1664, † 24. März 1722), Erbherr auf Kapsehden, verm. I) mit Anna Sibylle Freiin von Manteuffel gen. Szöge; II) mit Marie Sibylle Freiin v. der Reck.

Hermann Friedrich Frhr von Keyserlingk (geb. 16. November 1669, † 1750), Erbherr auf Alt- und Neu-Okten, Kön. poln. und kursächs. Rittmeister, verm. mit Agnes Freiin von Manteuffel gen. Szöge.

Dessen Deszendenz (der 2. Zweig wurde am 30. Okt. 1741 in den Reichsgrafenst., der 3. Zw. am 19. Sept. 1786 in den preuß. Grafenstand erhoben) ist erloschen. Der jüngste (5.) Freiherrl. Zweig erlischt mit Frhrn Heinrich (s. unten I. Linie, 1. Ast, auf Blankenau in Ostpreußen).

Johann Gebhard Frhr von Keyserlingk (geb. 1699, † 14. Sept. 1761), kaufte die Rautenburgschen Güter in Ostpreußen; Fürstl. braunschweig-wolfenbüttelscher GRat, Etatsmin. u. Konsistorialpräsident [durch König Friedrich II. d. d. Berlin 25. April 1744 in den preuß. Grafenstand erhoben], verm III) mit Karoline Charlotte Amalie Gräfin v. Truchseß-Waldburg (geb. 22. Februar 1729, † 24. Aug. 1791).

Otto Ernst Frhr von Keyserlingk († 1790), kaufte die Güter Lunau, Paparczyn, Leistenau, Borkendorf, Karlshof, Neusaß und Kowalleck in Westpreußen [durch König Friedrich II. s. d. 8. Febr. 1777 in den preuß. Grafenstand erhoben]; verm. mit Helene Freiin v. Gibson († im Januar 1766).

(Stammvater des Hauses auf Neustadt, s. Gräfliches Taschenb., B. Haus auf Neustadt.)

Heinrich von Keserlingk, Erbherr auf Usecken, verm. mit . . . . v. d. Osten genannt Sacken.

Alexander von Keserlingk, Erbherr auf Usecken, Kön. poln. Oberst, verm. mit Elisabeth von Tolck.

Hermann von Keyserlingk, Erbherr auf Usecken, Fürstl. kurländ. Hauptmann, verm. mit Anna von Pfeilitzer genannt Frank.

Georg Johann von Keyserlingk, Erbherr auf Usecken, Kön. poln. Kapitän [erhielt durch die kurländische Ritterbank ... verm. I) 1639 mit Katharine von Dellwig; II) mit Anna Freiin von Manteuffel genannt Szöge.

Georg Johann Frhr von Keyserlingk (geb. 1629, † 20. Jan. 1705), Fürstl. kurländ. Oberhauptmann des Piltenschen Kreises, verm. mit Margarethe Anna v. Rappe († 15. November 1721).

Hermann Karl Frhr von Keyserlingk, Erbherr auf Backhusen, Musten, Buren und Asweden in Kurland, Kön. poln. Leutnant, verm. II) mit Anna Elisabeth Freiin von Trotta genannt Treyden.

Johann Heinrich Frhr von Keyserlingk († 14. Dezbr. 1734), Erbherr auf Muichezeem, Elkesem, Schloß Hasenpoth, Bächhoff, Hof zum Berge und Dserwen, verm. II) mit Margarethe Anna Freiin v. Schlippenbach.

Johann Heinrich Frhr von Keyserlingk († 1755), Erbherr auf Schloß Hasenpoth, Groß-Lahnen und Remessen in Kurland, verm. mit Elisabeth Freiin von Mirbach.

Johann Emmerich Frhr v. Keyserlingk (geb. 20. Mai 1736, † 31. Juli 1811), Erbherr auf Groß-Lahnen, Warwen, Gawesen ꝛc., verm. 1760 mit Marie Therese Anna Judith von

Hermann Christoph Frhr v. Keyserlingk († 1755), Pfandherr auf Laschuppen, verm. mit Elisabeth Heykingk (geb. 1711, 1806).

Ernst Ewald Friedrich Frhr von Keyserlingk (geb. 15. Jan. 1743, † 21. Jan. 1821, Erbherr auf Funkenhof, Kön. preuß. Oberst, verm. 1783 mit Philippine Franzisca Anna Agnes Freiin von Keyserlink (geb. 2. Febr. 1765, † 28. Dezbr. 1834).

† Hermann Wilhelm Frhr von Keyserlingk (geb. 10. Oktober 1793, † 7. Februar 1858).

(S. II. Linie, 2. Ast.)

Stammtafel.

Albert von Keferlingk († um 1492) zu Herford in Westfalen, verm. mit Anna Tolk.

Hermann von Keferlingk († um 1524), zog 1492 zum Beistande des Deutschen Ritterordens nach Livland; belehnt 1521 mit den Gütern Alt- und Neu-Okten oder Ligutten, Duppeln und Uiecken in Kurland, verm. 1495 mit Anna von Pfeilitzer genannt Franck

Johann von Keferlingk, Erbherr auf Alt- und Neu-Okten, verm. mit Anna von Trotta genannt Treyden.

Hermann von Keferlingk, Erbherr auf Alt- und Neu-Okten, verm. mit Anna Elisabeth von Goes

Ernst von Keyserlingk, Erbherr auf Alt- und Neu-Okten (erhielt durch die kurländische Ritterbank die Berechtigung zur Führung des Freiherrentitels 30. Juli 1631), verm. mit Katharina von der Osten genannt Sacken.

Hermann Ernst Freiherr von Keyserlingk (geb. 1625, † 4. Januar 1680), Erbherr auf Alt- und Neu-Okten, Kapsebden und Usaiken, verm. II) 19. Febr. 1659 mit Anna Elisabeth Freiin von Greibuß (geb. 17. März 1640, † 8. März 1722)

Otto Ernst Frhr von Keyserlingk (geb. 8. Juni 1664, † 24. März 1722), Erbherr auf Kapsebden, verm. I) mit Anna Sibylle Freiin von Manteuffel gen. Szöge; II) mit Marie Sibylle Freiin v. der Reck.

Hermann Friedrich Frhr von Keyserlingk (geb. 16. November 1669, † 1750), Erbherr auf Alt- und Neu-Okten, Kön. poln. und kursächs. Rittmeister, verm. mit Agnes Freiin von Manteuffel gen. Szöge.

Dessen Deszendenz (der 2. Zweig wurde am 30. Okt. 1741 in den Reichsgrafenst., der 3. Zw am 19. Sept. 1786 in den preuß. Grafenstand erhoben) ist erloschen. Der jüngste (5.) Freiherrl. Zweig erlischt mit Frhrn Heinrich (s. unten I. Linie, 1. Ast, auf Blankenau in Ostpreußen)

Johann Gebhard Frhr von Keyserlingk (geb. 1699, † 14. Sept. 1761), kaufte die Rautenburgschen Güter in Ostpreußen; Fürstl. braunschweig-wolfenbüttelscher GRat, Etatsmin. u. Konsistorialpräsident (durch König Friedrich II. d. d. Berlin 25 April 1744 in den preuß Grafenstand erhoben), verm. III) mit Karoline Charlotte Amalie Gräfin v. Truchseß-Waldburg (geb. 22. Februar 1729, † 24 Aug 1791).

[illegible]

Otto Ernst Frhr von Keyserlingk († 1790), kaufte die Güter Lunau, Paparczyn, Leistenau, Borkendorf, Karlshof Neusaß und Kowalleck in Westpreußen (durch König Friedrich II s. d. 9 Febr 1777 in den preuß Grafenstand erhoben) verm. mit Helene Freiin v. Gibson († im Januar 1766)

[illegible]

Heinrich von Keferlingk, Erbherr auf Uiecken, verm. mit . . . . v. d. Osten genannt Sacken

Alexander von Keferlingk, Erbherr auf Uiecken, Kön. poln. Oberst, verm. mit Elisabeth von Tolck.

Hermann von Keyserlingk, Erbherr auf Uiecken, Fürstl. kurländ. Hauptmann, verm. mit Anna von Pfeilitzer genannt Franck.

Georg Johann von Keyserlingk, Erbherr auf Uiecken, Kön. poln. Kapitän (erhielt durch die kurländische Ritterbank die Berechtigung zur Führung des Freiherrentitels 30. Juli 1631), verm. I) 1639 mit Katharine von Dellwig; II) mit Anna Freiin von Manteuffel genannt Szöge

Georg Johann Frhr von Keyserlingk (geb. 1629, † 20. Jan. 1705), Fürstl. kurländ. Oberhauptmann des Piltenschen Kreises, verm. mit Margarethe Anna v. Kappe († 15. November 1721)

Hermann Karl Frhr von Keyserlingk, Erbherr auf Bachhusen, Mustlen, Buren und Aßweden in Kurland, Kön. poln. Leutnant verm. II) mit Anna Elisabeth Freiin von Trotta genannt Treyden

Johann Heinrich Frhr von Keyserlingk († 14. Dezbr 1761), Erbherr auf Plutzezeem, Alkesem, Schloß Hasenpoth, Bachhoff, Hof zum Berge und Dserwen, verm II) mit Margarethe Anna Freiin v Schlippenbach.

Hermann Christoph Frhr v Keyserlingk († 1756), Pfandherr auf Lochuppen, verm. mit Elisabeth Heroldingk (geb. 1711, † 1806).

Johann Heinrich Frhr von Keyserlingk († 1755), Erbherr auf Schloß Hasenpoth, Groß-Labnen und Remessen in Kurland, verm. mit Elisabeth Freiin von Mirbach.

Ernst Ewald Friedrich Frhr von Keyserlingk (geb. 15. Jan. 1743, † 21. Jan 1821. Erbherr auf Funkenhof, Kön. preuß. Oberst, verm. 1783 mit Philippine Franziska Anna Agnes Freiin von Keyserlingk (geb. 2 Febr. 1766, † 28. Dezbr. 1834).

Johann Ernestus Frhr v Keyserlingk (geb. 20 Mai 1736, † 31. Juli 1811), Erbherr auf Groß-Labnen, Warwen, Gawesen ꝛc., verm 1760 mit Marie Therese Anna Judith von Hohenfeld.

† Hermann Wilhelm Frhr von Keyserlingk (geb. 10 Oktober 1793, † 7. Februar 1858)

(s. II. Linie 2. Ast.)

Franz Friedrich Gotthard Frhr von Keyserlingk (geb 12. September 1762, † 17. August 1844), Majoratsherr auf Warwen, Labnen, Lexten, Rassulen und Dannenhof in Kurland, Kön. preuß. Hauptmann a. D., verm 1796 mit Friederike Frick.

Wilhelm Frhr von Keyserlingk. (s. II. Linie. 1. Ast.)

I. Linie.

1. Ast, auf Groß-Lahnen in Kurland.

(Erloschen.)

[Preuß. Genehmigung zur Fortführung des Freiherrentitels d. d. Charlottenburg 30. November 1854.]

† Heinrich Adalbert Johann Freiherr von Keyserlingk (geb. 24. April 1814 zu Blankenau, † 29. März 1864 [des 10. Oktober 1813 † Frhrn Heinrich Dietrich Christof, Kön. preuß. Hauptmanns, Sohn], Kön. preuß. Oberst a. D., Kurator des Blankenauischen Damenstifts, verm. 3. November 1883 mit Ida Concordia Theodora [geb. 21. September 1820, † im Oktober 1886], des † Friedrich Simon Henniges, Kön. preuß. Oberst a. D., Tochter).

2. Ast (die Gräflichen Häuser im Gräflichen Taschenbuch).

II. Linie

1. Ast, auf Groß-Lahnen in Kurland.

Wilhelm Hermann Sergey Emmerich Freiherr von Keyserlingk, geb. 14. Dezember 1863 [1]) zu Warwen, Majoratsherr auf Groß-Lahnen, Warwen und Lerten in Kurland.

Geschwister.

1. Editha Katharina Jeannette Wilhelmine, geb. 6. Dezember 1862 zu Groß-Lahnen.
2. Alexander Hermann Reinhold Franz, geb. 28. Mai 1865 zu Groß-Lahnen.
3. Dietrich Johann Arthur, geb. 18. September 1866 zu Groß-Lahnen.
4. Alfred Feodor Julius, geb. 13. Juli 1869 zu Groß-Lahnen.

Mutter.

Virginia Sophia Benigna Katharina Franziska geb. von Stempel, geb. 29. August 1840, verm. 18. Dezember 1861 mit dem Frhrn Franz Friedrich Emmerich Otto Feodor (geb. 26. April 1822, † 29. März 1886), Majoratsherrn auf Groß-Lahnen, Warwen und Lerten in Kurland.

Vatersgeschwister.

1. † Sofie Friederike Philippine (geb. 9. September 1819, † 17. Januar 1890 zu Nizza), verm. 1836 mit Sergey Baron von Stempel, Kaiserl. russ. Assessor beim Oberhauptmannsgericht zu Jacobstadt in Kurland.
2. † Hermann Heinrich Alfred (geb. 27. September 1832, † 31. Oktober 1880 zu Reval), verm. 14. Oktober 1873 mit Kitty (Christine) Natalie Adolfine von Lewenhagen a. d. H. Sutto in Esthland, geb. 8. Februar 1848.
   Kinder: 1) Theodor Wilhelm Friedrich Alfred, geb. 8. September 1874 zu Stari-Oskoll im Gouvernement Kursk.
   2) Alexandra Virginie Helene, geb. 26. Januar 1876 zu Reval.

[1]) Die Data dieser Linie sind im alten (russischen) Stil angegeben.

3. Nicolaus Robert, geb. 13. Februar 1835, verm. 20. Oktober 1872 mit
Eva Johanna Adele Baronin von Maydell a. d. H. Maydell in Estland, geb. 15. Juli 1845.
Sohn: Wilhelm Behrend Robert, geb. 10. Dezember 1873.

Großvatersschwestern.

1. Nanny Elisabeth, geb. 10. Februar 1809.
2. † Julie Dorothee (geb. 19. August 1812, † 29. November 1889).

2. Ast, auf Funkenhof in Kurland.

[Preuß. Genehmigung zur Fortführung des Freiherrentitels d. d. Charlottenburg 3. August 1854.]

† Hermann Wilhelm Ernst Freiherr von Keyserlingk (geb. 10. Oktober 1793[1]) zu Halle, † 7. Februar 1858 zu Berlin [des 21. Januar 1821 † Frhrn Ernst Ewald Friedrich, Erbherrn auf Funkenhof, Kön. preuß. Oberst a. D., Sohn), Dr. phil., gewes. Privatdozent an der Universität zu Berlin, verm. 21. August 1820 mit Dorothee Ernestine [geb. 18. April 1797, geschieden 7. August 1839, † 22. Juli 1874], des Carl Magnus von Zülow auf Dalwitz und der Maria Elisabeth geb. Oelgard von Zülow Tochter).

Kinder: 1. † Philipp Ferdinand Hermann (geb. 25. November 1822 zu Berlin, † 27. Mai 1882, Kön. preuß. Oberst z. Disp. und Bezirkskommandeur des 2. Bataillons [Stade] vom 1. hanseat. Landwehrregiment Nr. 75, verm. 1. März 1851 mit Marie Therese Elise [geb. 24. Mai 1828; katholisch; † 21. Dezember 1887 zu Harburg a. d. E.], des Michael Ludwig Bigot Tochter).

Kinder: 1) Hermann Leopold, geb. 27. Februar 1852 zu Essen, Kön. preuß. Hauptmann und Kompaniechef im 4. bad. Inf.-Reg. Prinz Wilhelm Nr. 112.
2) Franz Louis Ewald, geb. 4. September 1853 zu Beaumarais, Kön. preuß. Hauptmann und Kompaniechef im Inf.-Reg. Nr. 88.
3) Clementine, geb. 1854, verm. 26. Januar 1882 zu Stade mit William von Bogen, Kön. preuß. Premierleutnant im 1. hanseat. Inf.-Reg. Nr. 75.

2. † Hermann Gustav Adolf (geb. 24. Februar 1828 zu Berlin, † 28. Juli 1866), Kön. preuß. Hauptmann und Kompaniechef im magdeb. Füsilierregiment Nr. 36, verm. 14. Mai 1859 mit
Natalie von Hagen, geb. 14. März 1831. [Erfurt.]
Söhne: 1) Hans, geb. 14. März 1860 zu Luxemburg.
2) Friedrich, geb. 6. August 1861 zu Luxemburg.

3. Ewald Carl Theodor, geb. 20. September 1832 zu Berlin, Kön. preuß. Generalmajor z. Disp., verm. 10. Januar 1864 zu Stettin mit
Katharine Sofie Charlotte, geb. 4. November 1841, des † Heinrich Sigismund Lenke, Kön. preuß. Justizrats zu Stettin, und der Jenny geb. Roos Tochter. [Wiesbaden.]
Kinder: 1) Gertrud Dorothea Charlotte, geb. 27. November 1864

[1]) Die Data sind sämtlich neuen Stils.

zu Stettin, verm. 31. März 1887 zu Wiesbaden mit Ludwig von Knoop.

2) Heinrich Konrad Hermann, geb. 12. August 1866 zu Nieder-Schönhausen bei Berlin, Kön. preuß. Leutnant im Grenadierregiment Nr. 2.

3) Walter Gustav Ferdinand, geb. 27. Juni 1869 zu Stettin, Unterleutnant zur See in der Kaiserl. Marine. [Kiel.]

4) Irmgard Luise Jenny Elisabeth, geb. 19. Juli 1870 zu Stettin.

Kielmansegg, s. Jahrg. 1891, S. 425.

Kienmayer, s. Jahrg. 1891, S. 426.

Killinger, s. Jahrg. 1891, S. 426.

Kirchbach, s. Jahrg. 1891, S. 427.

Kittlitz.

[Lutherisch. — Preußen und Grhzgt. Hessen. — Schlesischer Uradel; die Familie kommt schon im XV. Jahrhundert mit dem Freiherrentitel vor. — Beschreibung des Wappens und geschichtl. Übersicht im Jahrg. 1858, S. 308; ältere Genealogie im Jahrg. 1859, S. 361.]

Carl Rudolf Theodor Fritz Freiherr von Kittlitz und Ottendorf, geb. 7. April 1863 zu Guben, Kön. preuß. Premierleutnant im 3. oberschles. Inf.-Reg. Nr. 62, kommandiert als Erzieher zum Kadettenhaus in Potsdam.

Geschwister

a) halbbürtige aus des Vaters erster Ehe:

1. Helene Agnes Christiane, geb. 22. Dezember 1858 zu Birnbaum, verm. 25. September 1879 zu Dresden mit Eugen Victor Petzel, Kön. preuß. Hauptmann und Kompaniechef im Füsilierregiment Königin (schleswig-holstein.) Nr. 86.

b) vollbürtig aus zweiter Ehe:

2. Wilhelm, geb. 10. August 1866 zu Frankfurt a. d. Oder, Kön. preuß. Leutnant im anhalt. Inf.-Reg. Nr. 93.

Mutter.

Minna, des Theodor von Nimptsch, Kön. preuß. Majors a. D. und der Charlotte geb. Vordan einzige Tochter, verm. 18. Juni 1862

zu Guben mit dem Frhrn Ferdinand (geb. 1. Juni 1822, † 17. Mai 1877), Kön. preuß. Oberst a. D. (war verm. in erster Ehe 11. März 1858 zu Birnbaum mit Agnes [† 28. Dezember 1858], des Kön. preuß. Oberamtmanns Petzel jüngster Tochter). [Dessau.]

Vatersschwester.

Carolina Wilhelmine Amalie Elisabeth, geb. 3. Dezember 1832, verm. mit Ernst Köhne, Kön. preuß. Leutnant a. D.

Großvatersbruder.

† Wilhelm Rudolf (geb. 5. September 1794, † 10. August 1869, Kön. preuß. Premierleutnant a. D., verm. 25. Oktober 1820 mit Henriette Juliane Ernestine [† 9. Mai 1834], des † Ernst von Rheinbaben und Stampen auf Klein-Jänowitz in Schlesien, Kön. preuß. Justizrats, Landesältesten und Marschkommissarius' des Kreises Liegnitz, und der † Henriette geb. von Festenberg-Packisch a. d. H. Hulm in Schlesien Tochter).

Söhne: 1. † Richard (geb. 22. Februar 1829, † 24. Dezember 1867, Dr. phil. und Oberlehrer an der Kön. Ritterakademie zu Liegnitz), verm. 11. April 1860 mit

Anna, geb. 29. Januar 1837, des Kön. preuß. Sanitätsrats Dr. med. Müller zu Liegnitz Tochter; wiederverm. mit dem Professor Alwin Pröller zu Wetzlar († 1878). [Wetzlar.]

2. Robert, geb. 9. März 1831, Kön. preuß. Amtsgerichtsrat zu Görlitz, verm. 23. Juli 1868 mit

Camilla Prinke, geb. 27. Dezember 1846.

Kinder: 1) Walter Curt, geb. 17. Januar 1870 zu Leobschütz im Reg.-Bez. Oppeln, Kön. preuß. Leutnant im 3. pos. Inf.-Reg. Nr. 58.

2) Elly Marie, geb. 31. Juli 1874 zu Stettin.

3) Margot Elisabeth, geb. 21. April 1878 zu Muskau.

4) Gerhard Sigismund, geb. 8. März 1880 zu Muskau.

Urgroßvatersbruder.

† Friedrich August (geb. 7. August 1769 zu Sprottau, † 9. März 1825 zu Hirschberg, Kön. preuß. Oberstleutnant und Kommandeur des 2. Bataillons vom 7. Landwehrregiment, verm. 14. Januar 1798 mit Henriette von Diebitsch [geb 5. September 1771, † 17. Januar 1835 zu Welkersdorf], des † Kaiserl. russ. Feldmarschalls Grafen Diebitsch-Sabalkansky Halbschwester; die Nachkommen dieser Ehe sind mit Zweigen der Familien von Prittwitz und von Tiefenhausen in das Diebitsch-Sabalkanskysche Majorat successionsberechtigt).

Söhne: 1. † Friedrich Heinrich (geb. 16. Februar 1799, † 10. April 1874 zu Mainz, Kön. preuß. Hauptmann a. D. [als Naturforscher und Schriftsteller bekannt], verm. 28. Juni 1844 mit Julie verwitweter Reichenbach, geb. Schulz [geb. 22. März 1812, † 24. September 1865]).

Kinder: 1) Friedrich Eduard Julian, geb. 10. Oktober 1845 zu Berlin, Kön. preuß. Hauptmann a. D., verm. 16. Septbr. 1876 mit

Elisabeth Amalie Sofie Pustau, geb. 25. März 1856 zu Hongkong. [Mainz.]

Kinder: (1) Julie Elisabeth, geb. 21. Juni 1877 zu Königsberg in Ostpreußen.
(2) Friedrich Wilhelm Oscar, geb. 21. Septbr. 1878 zu Berlin.
2) † Friedrich Oscar Eugen Julian (geb. 15. Oktober 1849 zu Mainz, † 20. September 1889 zu Zobditz), Kön. preuß. Hauptmann a. D., verm. 16. September 1879 mit
Jutta Hubertine Agneſe van Kricken, geb. 17. November 1856 im Haag. [Berlin.]
Sohn: Albert Friedrich Heinrich Anton, geb. 17. Januar 1881 zu Mainz.
3) Laura Johanna, geb. 18. März 1851 zu Mainz, verm. 11. Februar 1882 mit Lic. theol., Dr. jur. et phil. Hugo Sachße, Kön. preuß. Gerichtsaſſeſſor zu Berlin.
2. Friedrich Rudolf, geb. 16. Dezember 1809, Kön. preuß. Leutnant und Oberförſter a. D., verm. I) mit Katharina Appiano (geb. 12. Februar 1811, † 1841); II) 17. November 1859 mit
Antonie Blum, geb. 19. Juli 1837. [Nieder-Hornikau bei Danzig.]
Kinder 1r Ehe: 1) † Friedrich Heinrich Carl Ernſt (geb. 17. November 1832, † 14. September 1869), Kön. preuß. Leutnant a D., verm. 17. September 1859 zu Mainz mit
Thereſe Schott, geb. 8. März 1838 zu Mainz. [Mainz.]
Kinder: (1) Friedrich, geb. 19. Juli 1860 zu Mainz, verm. im Februar 1885 zu Stuttgart mit
Alice Haan.
(2) Anna, geb. im September 1861 zu Mainz.
(3) Hans, geb. 9. Dezember 1862 zu Mainz, Kön. preuß. Leutnant im Feldartillerieregiment Nr. 31, verm. 1888 mit
. . . . . Spreng.
(4) Ernſt (Poſthumus), geb. 24. November 1869 zu Mainz, Kön. preuß. Leutnant im Feldartillerieregiment Nr. 31.
2) Bertha, geb. 24. Januar 1834, verm. 27. Juni 1873 mit Hugo von Rabenau, Kön. preuß. Major a. D. [Blankenburg am Harz.]

Kleimayrn, ſ. Jahrg. 1891, S. 429.

Klein von Wiſenberg, ſ. Jahrg. 1891, S. 430.

Kleinberger von Kleinberg, ſ. Jahrg. 1891, S. 431.

Kleinpaur von Weittenthal, ſ. Jahrg. 1867, S. 1026.

Kleinschrod, s. Jahrg. 1891, S. 132.

Kleinsorgen, s. Jahrg. 1891, S. 132.

Klekler-Schiller von Herdern, s. Jahrg. 1891, S. 431.

Klendgen, s. Jahrg. 1891, S. 434.

Kleydorff, s. Jahrg. 1891, S. 435.

Klezl von Norberg, s. Jahrg. 1891, S. 435.

Klöckler von Veldegg ꝛc., s. Jahrg. 1891, S. 436.

Klot-Trautvetter, s. Taschenb. der Gräfl. Häuser.

Knebel von Treuenschwerdt, s. Jahrg. 1891, S. 437.

Knesebeck-Milendonk.

[Preußen. — Niedersächsischer Uradel; preuß. Genehmigung zur Führung des Freiherrentitels sowie zur Namen- und Wappenvereinigung mit Milendonk d. d. Berlin 10. März 1870. — Beschreibung des Wappens und geschichtl. Notiz im Jahrg. 1888, S. 404.]

Erich Carl Friedrich Wilhelm Paridam Freiherr von dem Knesebeck-Milendonk, geb. 13. Oktober 1844 zu Tylsen, Besitzer der Rittergüter Carwe (seit 1722 Familienbesitz) im Kreise Ruppin, und Bagenz (seit 1872 Familienbesitz) im Kreise Spremberg, Kön. preuß. Rittmeister a. D. und Landrat des Kreises Ruppin, verm. 5. Oktober 1869 zu Merseburg mit

Helene Bertha Jeannette Eugenie Elmira Melanie, geb. 14. Januar 1851, des † Johann Maximilian Albert von Ohlen und Adlerskron auf Osseg und der Bertha geb. Lachmann Tochter. [Carwe.]

Kinder: 1. Erich Levin Wilhelm Paridam, geb. 17. Juli 1870 zu Carwe.
2. Hans Paridam, geb. 7. Dezember 1872 zu Bagenz.
3. Katherine Franziska Bertha Jeannette Brunislawa, geb. 29. März 1874 zu Bagenz.
4. Curt Paridam, geb. 5. Oktober 1875 zu Bagenz.
5. Margarethe, geb. 9. November 1876 zu Bagenz.
6. Helene Eliſabeth, geb. 24. Oktober 1878 zu Bagenz.
7. Viktor Albrecht Paridam, geb. 24. Dezember 1879 zu Carwe.
8. Krafft Paridam, geb. 16. September 1887 zu Carwe.

Brüder.

1. Waldemar Xaver Paridam, geb. 22. Auguſt 1847, Beſitzer der Rittergüter Tylſen (ſeit 1300 Familienbeſitz) im Kreiſe Salzwedel, Provinz Sachſen, und Wittingen und Rumſtorf (beide ſeit 1250 in der Familie) im Kreiſe Iſenhagen, Provinz Hannover, Rechtsritter des Johanniterordens, Kön. preuß. Kammerherr, Zeremonienmeiſter und Rittmeiſter a. D., verm. 25. November 1878 zu Wiesbaden mit
Eliſabeth, geb. 19. September 1859 zu Sabolotje im Gouvernement Kiew (griechiſch-katholiſch), des † Demetrius von Turtſchannow auf Sabolotje, Kaiſerl. ruſſ. Rittmeiſters im Regiment Garde à cheval, und der † Sofie geb. Fürſtin Kropotkin Tochter. [Schloß Tylſen]
Kinder: 1) Olga Sofie Alwine Franziska, geb. 4. November 1879 zu Berlin.
2) Waldemar Alfred Alwin Romulus Krafft Paridam, geb. 10. Januar 1882 zu Rom.
3) Theodora Adriane Thereſe Adele Charlotte Erica, geb. 19. Mai 1886 zu Tylſen.
2. Georg Alfred Paridam, geb. 9. Februar 1854 zu Carwe, Beſitzer des Rittergutes Wall und Thereſienhof im Kreiſe Ruppin, Kön. preuß. Rittmeiſter und Eskadronschef im Huſarenregiment Graf Goetzen (2. ſchleſ.) Nr. 6, verm. 15. Juni 1891 zu Dittmannsdorf mit
Melanie Agnes Eva Beate, geb. 25. Dezbr. 1864 zu Brieg (katholſ.), des † Richard von Schimony-Schimonsky und der Maria geb. von Raczeck a. d. H. Czakanau Tochter.

Mutter.

Franziska, geb 5. Oktober 1822, des † Xaver von Bojanowski, Kön. preuß. Generalmajors, und der † Sofie geb. von Knobelsdorff Tochter, verm. mit dem Frhrn Alfred Guno Paridam (geb. 29. Auguſt 1816, † 14. Dezember 1883 [des † Kön. preuß. Generalfeldmarſchalls von dem Kneſebeck Sohn]), Herr auf Carwe, Tylſen, Wall, Thereſienhof, Roederhof und Huyſeburg, Rechtsritter des Johanniterordens, Kön. preuß. Major a. D. und Kreisdeputierter. [Kloſter und Familienſtift Huyſeburg und Halberſtadt.]

Knigge.

[Lutheriſch. — Preußen (die Provinzen Sachſen und Hannover) und Rußland (Kurland). — Niederſächſiſcher Uradel; Reichsfrhr. mit Wappenverbeſſerung d. d. Wien 19. Juni 1665, kurſächſ. Anerkennung 20. September 1670. — Beſitz: die

Fideikommißrittergüter a) Harkerode und Arnstein, b) Endorf und Pferdsdorf in der preuß. Provinz Sachsen, c) das Kondominatsrittergut Bredenbeck (5511 Morgen) in der Provinz Hannover. — Beschreibung des Wappens im Jahrg. 1865, S. 494, und geschichtl. Übersicht im Jahrg. 1864, S. 421.]

Wilhelm Otto Ludwig Freiherr Knigge, geb. 6. Januar 1840, Fideikommißherr auf Unterschloß Arnstein und Harkerode, Kön. preuß. Kammerjunker und Rittmeister a. D., verm. 28. Februar 1874 zu München mit

Sofie Stehle, geb. 15. Mai 1842 zu Sigmaringen. [Hannover und Harkerode.]

Söhne: 1. Hilmar Ludwig Carl Otto Ernst, geb. 8. Dezember 1880 zu Hannover.

2. Curt Moritz Leopold Ernst, geb. 17. April 1885 zu Hannover.

Geschwister.

1. Anna, geb. 25. März 1836, verm. 8. März 1859 zu Hannover mit Bernhard Grafen von der Schulenburg-Altenhausen († 9. Juli 1866), Kön. preuß. Premierleutnant im magdeburg. Husarenregiment Nr. 10. [Hannover.]

2. Ernst Franz Georg Adam, geb. 20. Mai 1843, Fideikommißherr auf Endorf und Pferdsdorf, Rechtsritter des Johanniterordens, Kön. preuß. Kammerherr, verm. 5. Januar 1866 mit

Adele Gräfin von Bernstorff, geb. 28. Januar 1847. [Endorf.]

Kinder: 1) Ernst, geb. 22. März 1867 zu Hannover, Kön. preuß. Leutnant im 1. hannov. Ulanenregiment Nr. 13.

2) Hugo, geb. 4. Juli 1869 zu Wotersen, Kön. preuß. Premierleutnant im 1. hannov. Ulanenregiment Nr. 13.

3) Elisabeth, geb. 25. Juli 1872 zu Endorf.

Mutter.

Jeannette geb. von Slicher, geb. 20. Juni 1812, Ehrenstaatsdame J. Maj. der Königin Marie von Hannover, verm. 2. Juni 1835 mit dem Frhrn Ernst (geb. 6. April 1806, † 15. Juni 1880), Fideikommißherrn ꝛc., vormal. Kön. hannov. Oberkammerherrn. [Hannover.]

Vatersbrüder.

1. † Otto Franz Leopold Georg (geb. 2. Oktober 1808, † 8. April 1885, Besitzer des Rittergutes Beyenrode in der Provinz Hannover, Fürstlich schaumburg-lippescher Oberst a. D., verm. 10. Juni 1845 mit Therese von Landesberg a. d. H. Wormsthal (geb. 18. April 1816, † 8. August 1871)).

Kinder: 1) Leo Carl Wilhelm Otto, geb. 23. Mai 1848, Besitzer des Rittergutes Beyenrode, Hzgl. braunschw. Hofjägermeister, verm. 21. Juli 1870 zu Delber mit

Hildegard Freiin von Cramm, geb. 2. Juli 1850. [Beyenrode.]

Kinder: (1) Ottonie, geb. 20. August 1872 zu Beyenrode.

(2) Hildegard Hertha Franziska Hedwig, geb. 22. Oktober 1873 zu Beyenrode.

(3) Ada Anna Carla Erika Mauritia, geb. 21. Februar 1875 zu Beyenrode.

(4) Mary Leonie Mathilde, geb. 3. Dezember 1877 zu Beyenrode.

(5) Waldtraut Mechtilde, geb. 11. Septbr. 1882 zu Beyenrode.

(6) Friedrich-Adolf Werner Edgar Adalbert, geb. 12. Juni 1869 zu Bevenrode.
(7) Moritz Siegfried Leo August Ernst Moritz, geb. 5. Juli 1880 zu Bevenrode.

2) Franziska, geb. 24. April 1851, verm. 22. Juli 1871 mit Ernst von Alten zu Juliusburg, Fürstl. schaumburg-lippeschem Kammerherrn.
3) Anna, geb. 27. Oktober 1857, verm. 3. Februar 1877 zu Bevenrode mit Benno von Lauß, Kön. preuß. Major im schles. Husarenregiment Nr. 6, Adjutant der 8. Division.

2. Moritz Gotthard Wilhelm Jobst, geb. 16. August 1821, Besitzer des Rittergutes Leveste (1114 Morgen) in der Provinz Hannover, Grhzgl. oldenburg. Kammerherr, verm. mit
Rosa von Honstedt a. d. H. Eilte, geb. 5. Mai 1826. [Leveste bei Gehrden in der Provinz Hannover.]
Kinder: 1) August, geb. 14. Februar 1854, Ehrenritter des Johanniterordens, Kön. preuß. Premierleutnant der Reserve des 1. hannov. Ulanenregiments Nr. 13, verm. 16. April 1884 zu Hannover mit
Annina, geb. 9. Mai 1864, des † Oscar von Lepel, Kön. preuß. Kammerjunkers und Oberstleutnants a. D., und der Anna geb. Kunde Tochter. [Leveste.]
Kinder: (1) Elisabeth, geb. 31. März 1885 zu Leveste.
(2) Jobst, geb. 30. August 1888 zu Leveste.
2) Moritz, geb. 9. Februar 1858 zu Oldenburg, Kön. preuß. Premierleutnant im 1. hannov. Ulanenregiment Nr. 13.
3) Jobst, geb. 16. August 1861 zu Leveste, Kön. preuß. Leutnant und Adjutant des 1. hannov. Ulanenregiments Nr. 13.

3. August Adam Otto, geb. 25. Juni 1824, Besitzer des Rittergutes Pattensen in der Provinz Hannover und der Güter Santen und Zehren in Kurland, vormal. Kön. hannov. Rittmeister, verm. 1860 zu Mitau mit
Helene von Koskull a. d. H. Kruschgallen in Kurland, geb. 24. Juni 1837. [Santen.]
Kinder: 1) Adam, geb. 23. Februar 1861. [Zehren.]
2) Annette, geb. 7. Juni 1862, verm. im Oktober 1887 mit Baron Adam von Koskull († im Februar 1890).
3) Wilhelm, geb. 29. Mai 1863, Kön. preuß. Leutnant der Reserve des magdeburg. Husarenregiments Nr. 10, verm. im Oktober 1887 zu Santen in Kurland mit
Clara Gräfin zu Castell-Rüdenhausen, geb. 15. Oktober 1861 (s. Goth. Hofkalender, II. Abt.). [Santen in Kurland.]
Tochter: Margarethe, geb. 3. Mai 1890 zu Santen.
4) Elisabeth, geb. 2. April 1865, verm. im Oktober 1886 zu Santen mit Alexander Baron von Nahden.
5) Marie, geb. 20. Juni 1867, verm. 21. Januar 1889 mit Ernst Baron von der Brüggen.
6) Margarethe, geb. 11. Juli 1870.
7) Helene, geb. 30. Juni 1875.

Knobelsdorff.

[Preußen und Niederlande. — Schlesischer Uradel. — Beschreibung des Wappens beider Linien im Jahrg. 1871, S. 342, und geschichtl. Notiz im Jahrg 1857, S. 379; vgl. auch Jahrg. 1865, S. 496.]

A. Schlesisches Haus: Schloin-Buchelsdorf. (Lutherisch.)

[Über die Abstammung und Verzweigung dieser Linie s. Jahrg. 1885, S. 459.]

I. Linie.

[Bestätigung des Freiherrenstandes vom Kön. preuß. Oberpräsidium der Provinz Posen 27. Oktober 1841 (s. Jahrg. 1870, S. 431).]

Carl Heinrich Ernst Wilhelm Freiherr von Knobelsdorff, geb. 4. Juni 1839 zu Berlin, Obmann des von Knobelsdorffschen Geschlechtsverbandes, Kön. preuß. Major à la suite der Landgendarmerie und von der Gendarmeriebrigade in Elsaß-Lothringen, verm. 11. Juni 1876 zu Bodendorf mit

Ilse (Isabella) Gräfin von der Schulenburg a. d. H. Bodendorf, geb. 9. Juli 1853. [Colmar im Elsaß.]

Kinder: 1. Margarethe Juliane Maria, geb. 12. September 1877 zu Bodendorf.

2. Adolf Carl Heinrich Leopold, geb. 29. März 1879 zu Salzwedel.

3 Ernst Carl Heinrich Leopold, geb. 19. Januar 1882 zu Salzwedel.

4. Carl-Georg Heinrich Leopold, geb. 29. Dezember 1886 zu Colmar i. E.

Schwester.

Wanda Sofie Auguste Pauline, geb. 5. Februar 1847 zu Berlin, verm. 26. März 1867 zu Breslau mit Oscar Grafen von Blumenthal, Kön. preuß. Major a. D. (geschieden seit 1877). [Unkel a. Rhein.]

Mutter.

Ferdinande Juliane Friederike Charlotte, geb. 16. März 1813 zu Berlin, des † Carl von Rabe, Kön. preuß. Domänenkammerdirektors, und der † Friederike geb. von Strachwitz und Geppersdorf Tochter, verm. 29. Juli 1838 zu Karmzow in der Ukermark mit dem Frhrn Carl Heinrich Adolf (geb. 22. Januar 1798 zu Leobschütz, † 22. Dezember 1874), Ehrenritter des Johanniterordens, Kön. preuß. Oberstleutnant a. D. [Unkel a. Rhein.]

Vatersbrüder.

1. † Hans Kaspar Eduard (geb. 7. Oktober 1796 zu Groß-Grauden, † 26. Januar 1869), Herr auf Pomjany im Kreise Schildberg in Preuß.-Schlesien, Kön. preuß. Kammerherr und Premierleutnant a. D, verm. 1837 mit

Auguste, geb. 29. März 1815, des † August von Obeimb auf Oberstreit, Kön. preuß. Majors a. D., und der † Christine Luise geb. von Düsterloh Tochter. [Dresden.]

Töchter: 1) Marie, geb. 7. Juli 1840 zu Pomjany, verm. 18. September 1872 zu Liegnitz mit Oldwig von Uechtritz und Steinkirch, Kön. preuß. Major a. D. [Dresden.]

2) Therese, geb. 18. Dezember 1847 zu Liegnitz, verm. 14. April

1882 zu Dresden mit Adalbert von Salviati auf Trebus bei Fürstenwalde a. d. Spree, Rechtsritter des Johanniterordens.

2. † Wilhelm (geb. 13. Januar 1799 zu Strenz im Kreise Schildberg, † 7. Januar 1875 zu Breslau, Ehrenritter des Johanniterordens, Kön. preuß. Premierleutnant und Landstallmeister a. D., verm. 13. Januar 1839 zu Breslau mit Anna Pauline Sofie Wolf von Schutter [geb. 14. Juli 1800, † 17. August 1876], des † Arnold von Schutter, Kön. preuß. Generalleutnants a. D., Stief- und Adoptivtochter aus erster Ehe seiner Gemahlin, der † Johanna Sofie geschiedener von Wolf, geb. Lösch).

Tochter: Anna, geb. 27. August 1842 zu Leubus in Preuß.-Schlesien, verm. I) 30. Juli 1861 daselbst mit Carl von Rother († 12. August 1869) auf Arnoldsdorf, Landesältestem des Kreises Neiße; II) 15. Juli 1875 zu Breslau mit Adalbert Grafen zu Dohna († 20. Januar 1889), Kön. preuß. Generalleutnant z. Disp. [Breslau.]

II. Linie.

[Mittels kön. preuß. Diploms d. d. Berlin 9. Januar 1884 ward der an die Familienfideikommißstiftung Buchelsdorf (gestiftet aus den seit 1531 im Besitze der Familie befindlichen Gütern Buchelsdorf, Schloin mit Heinrichau und Lättnitz im Kreise Grünberg in Preuß.-Schlesien) geknüpfte Freiherrentitel dem Arthur Friedrich Joachim und dessen zweiten Sohn Prott Kaspar Balthasar Tobias (s. unten), und fernerhin dem jedesmaligen Fideikommißherrn gewährt.]

Arthur Friedrich Joachim Freiherr von Knobelsdorff, geb. 28. Dezember 1813 zu Buchelsdorf, Herr des von ihm gestifteten Familienfideikommisses Buchelsdorf, Kön. preuß. Leutnant a. D. und Landesältester der Glogau-Saganschen Fürstentumslandschaft, verm. 5. Mai 1840 mit

Agnes Freiin von Wackerbarth genannt von Bomsdorff, geb. 18. November 1817.

Sohn: Prott Kaspar Balthasar Tobias, geb. 25. März 1848 zu Buchelsdorf, präsumtiver Fideikommißnachfolger, Ehrenritter des Johanniterordens, Kön. preuß. Rittmeister a. D., verm. 2. Juli 1883 zu Nieder-Heyersdorf mit

Melanie Friederike Leontine Konstanze Pauline, geb. 2. November 1857 zu Bolkenhayn in Preuß.-Schlesien, des † Maximilian von Kettler, Mitbesitzers von Nieder-Heyersdorf, Kön. preuß. Majors a. D., und der † Leontine geb. von Prittwitz und Gaffron a. d. H. Sitzmannsdorf Tochter. [Lättnitz, Kreis Grünberg.]

(Die übrigen, nicht den Freiherrentitel führenden Kinder siehe in dem Genealogischen Taschenbuch der Ritter- und Adelsgeschlechter, Jahrgang 1879.)

B. Niederländisches Haus (Langmeil). (Reformiert.)

[Niederländ. Frhr. 18. April 1837 (für Friedrich Wilhelm Adrian Carl von Knobelsdorff, geb. 4. Oktober 1810 (s. unten). — Über die Abstammung siehe Jahrg. 1865, S. 497, und ältere Genealogie im Jahrg. 1871, S. 343.]

Friedrich Wilhelm Adrian Carl Freiherr von Knobelsdorff, geb. 4. Oktober 1810, Erbherr auf Gelder, Kryttenberg ꝛc. in den Nieder-

landen, Ehrenritter des Johanniterordens, Dr. jur., Kön. niederländ. Kammerherr, verm. 26. April 1837 zu Wyhe mit Konradine Wilhelmine (geb. 11. Juni 1814 zu Vollenhoven, † 2. August 1878), des † Heinrich Anton Zwier Barons Vos van Steenwyck tot Windesheim und der 1859 † Luise Florentine Marie geb. Baronin van Heekern von Enkhuisen Tochter. [Schloß Gelder.]

Sohn: Heinrich Anton Zwier, geb. 28. Juni 1840 zu Gelder, Besitzer von Nyenhuis und Ammerfeld ꝛc. in der kön. niederländ. Provinz Overyssel, Ritter des Deutschen Ordens (Ballei Utrecht), Kön. niederländ. Kammerherr, verm. 10. Oktober 1863 zu Keppel mit

Adelheid Johanna Henriette, geb. 17. Januar 1840 im Haag, des † Adolf Barons von Pallandt auf Keppel und der Henriette geb. Baronin Torck zu Rosendaal Tochter. [Schloß Nyenhuis und im Haag.]

Kinder: 1) Friedrich Wilhelm Adrian Carl, geb. 2. September 1865 zu Keppel.

2) Adolfine Wilhelmine Charlotte, geb. 10. Oktober 1866 zu Keppel, verm. 17. Mai 1888 mit Carl Frhrn von Pallandt zu Rosendaal.

Knobloch von Hausen-Aubier*.

[Evangelisch. — Preußen (Provinz Ostpreußen). — Preuß. Frhr. [für den jedesmaligen Besitzer des Fideikommisses Sudnicken-Krummteich laut kön. Kabinettsordre d. d. Charlottenburg 7. April 1849 (Diplom durch den Prinzen von Preußen im Namen des Königs d. d. Baden-Baden 5. Juli 1858); die Vererbung des Freiherrentitels geschieht, da das Fideikommiß Sudnicken-Krummteich nach der Primogenitur vererbt, gleichfalls nach dem Rechte der Erstgeburt. — Besitz: die Fideikommißrittergüter Sudnicken und Krummteich (seit 1848; 5880 Morgen im Kreise Königsberg i. Pr.). — Beschreibung des Wappens und geschichtl. Notiz im Jahrg. 1872, S. 328.]

Julius Johann Alexander Arthur von Knobloch gen. Freiherr von Hausen-Aubier, geb. 5. März 1825 (des 10. März 1881 † Frhrn Heinrich, Fideikommißherrn ꝛc., Sohn), Fideikommißherr auf Sudnicken-Krummteich, Kön. preuß. Landrat a. D., verm. 12. Mai 1853 zu Berlin mit Ada (geb. 25. Oktober 1829, † 3. Januar 1890) des † Gustav von Schlemüller, Kön. preuß. Generalleutnants und Generaladjutanten Sr. M. des Königs, und der † Adelheid geb. Glaude Tochter. [Krummteich.]

Kinder: 1. Pauline Hedwig Gustave Henriette Ada von Knobloch, geb. 14. Mai 1854 zu Czarnikau in der Provinz Posen, verm. 12. Juli 1873 zu Samter mit Gero von Gersdorff, Kön. preuß. Hauptmann a. D. (geschieden). [Berlin.]

2. Paul Arthur Harry von Knobloch, geb. 1. Juni 1855 zu Czarnikau, Kön. preuß. Leutnant der Reserve des Kürassierregiments Graf Wrangel (ostpreuß.) Nr. 3, verm. 18. Juli 1883 zu Königsberg in Ostpreußen mit

Béatrice, des † Dr. jur. Charles Dahé, französ. Konsuls, und der Kate geb. Fowler Tochter. [Sudnicken]

Söhne: 1) Harry Arthur Charles, geb. 29. August 1884 zu Krummteich.

2) Joachim Albrecht, geb. 24. Oktober 1885 zu Sudnicken.

3) Leopold Werner, geb. 27. Mai 1887 zu Sudnicken.

3. Hans Joachim Ernst Arthur von Knobloch, geb. 13. Dezember 1858 zu Czarnikau, Kön. preuß. Leutnant der Reserve des Grenadierregiments König Friedrich III. (ostpreuß.) Nr. 1, verm. 20. April 1888 zu Düsseldorf mit Henriette Jacoba, geb. 18. Dezember 1868, des Jan Geerling, Rentners und Gutsbesitzers in Holland, und der Johanna geb. Roclofsz Tochter. [Krummteich.]

Geschwister.

1. † Maximilian Carl Ludwig Wilhelm von Knobloch genannt von Droste (geb. 11. Juni 1822, † 5. April 1882; er erhielt durch Diplom d. d. Sanssouci 27. Oktober 1855 vom König Friedrich Wilhelm IV. von Preußen die Erlaubnis, für seine Person und den jedesmaligen Fideikommißnachfolger den Namen und das Wappen derer von Droste mit den seinigen zu vereinigen); Fideikommißherr auf Linkehnen c. p., verm. I) 22. Juli 1847 mit Lilli Chambeau (geb. 17. September 1820, † 5. April 1864 zu Königsberg in Preußen), des † Kaiserl. russ. Wirkl. Staatsrats von Chambeau Pflegetochter und Nichte; II) 29. Oktober 1879 zu Königsberg in Ostpreußen mit

Malwina verwitwete von Knobloch (s. unten), geb. Gräfin von Kalnein, geb. 20. Mai 1838. [Linkehnen.]

Sohn 1r Ehe: Alexander von Knobloch, geb. 13. November 1851, Kön. preuß. Leutnant a. D. und Dolmetsch bei dem Kaiserl. deutschen Konsulat zu Hiogo in Japan, verm. 16. August 1885 zu Schulkeim mit seiner Kousine

Ida von Knobloch, geb. 24. September 1857 (s. unten).

Tochter: Lili, geb. 20. Mai 1886 zu Linkehnen.

2. Hugo von Knobloch, geb. 10. November 1823, Besitzer des Rittergutes Schulkeim mit Schwesternhof (seit 1760; 2280 Morgen) im Kreise Labiau in Ostpreußen, Kön. preuß. Generalmajor z. Disp., verm. I) 18. Oktober 1850 mit Ida (geb. 10. Dezember 1832 zu Polaynen, Kreis Nordenburg, † 18. August 1885 zu Schulkeim), des August von Wernsdorff auf Popelken und der Ferdinande geb. von Knobloch Tochter; II) . . . . . zu Berlin mit

. . . . . verwitweter Jäger, geb. Waagen. [Schulkeim.]

Kinder 1r Ehe: 1) Lia von Knobloch, geb. 2. Oktober 1851 zu Königsberg, verm. im Dezember 1886 zu Schulkeim mit Carl von Oertzen auf Rützchow in Mecklenburg-Schwerin.

2) Paul von Knobloch, geb. 11. Februar 1853 zu Wehlau.

3) Erhard von Knobloch, geb. 20. Februar 1854 zu Wehlau.

4) Nanny (Ferdinande) von Knobloch, geb. 27. Juni 1855 zu Königsberg, verm. 14. Dezember 1880 zu Neiße mit Hugo Zenkner, Kön. preuß. Premierleutnant im oberschles. Feldartillerieregiment Nr. 21.

5) Hans von Knobloch, geb. 7. Juni 1856 zu Popelken.

6) Ida von Knobloch, geb. 24. September 1857, verm. 16. August

1885 zu Schulkeim mit ihrem Kousin Alexander von Knobloch (s. oben).

7) Hugo von Knobloch, geb. 15. August 1862 zu Popelken.
8) Max von Knobloch, } Zwillinge, geb. 17. Oktober 1866 zu
9) Paula von Knobloch, } Friedland a. A.
10) Richard von Knobloch, geb. 4. Februar 1869 zu Nordheim, Kön. preuß. Leutnant im Ulanenregiment Graf zu Dohna (ostpreuß.) Nr. 8.

3. † Edwin von Knobloch (geb. 26. Juli 1826, † 7. November 1872 zu Steinort), Kön. preuß. Major in der 1. Gendarmeriebrigade, verm. 1. August 1860 zu Königsberg in Pr. mit
Malwina Gräfin von Kalnein, geb. 20. Mai 1838; wiederverm. 29. Oktober 1879 zu Königsberg in Pr. mit ihrem Schwager Maximilian von Knobloch genannt von Droste († 5. April 1882) (s. oben).
Töchter: 1) Erna von Knobloch, geb. 2. Dezember 1868.
2) Hertha von Knobloch, geb. 25. Juli 1871.

4. Alexandra von Knobloch, geb. 9. April 1829, verm. mit Eberhard von Hartmann, Kön. preuß. General der Infanterie z. Disp. [Berlin.]

5. Oscar von Knobloch, geb. 29. April 1831, Ehrenritter des Johanniterordens, Kön. preuß. Major und Kompaniechef im Invalidenhause zu Berlin, verm. 16. Juni 1859 zu Berlin mit
Therese Freiin von Paleske, geb. 5. November 1839. [Neuguth.]
Kinder: 1) Pauline Clementine von Knobloch, geb. 7. Mai 1860 zu Berlin.
2) Wilhelm Heinrich Max Edgar von Knobloch, geb. 3. Juli 1861 zu Berlin.
3) Clemens Oscar Curt von Knobloch, geb. 14. Dezember 1865 zu Spengawsken.
4) Therese Henriette Hedwig von Knobloch, geb. 15. Oktober 1868 zu Elbing.

6. Pauline von Knobloch, geb. 1. März 1837, verm. 16. August 1872 zu Puschkaiten mit Heinrich von Ostau, Erbherrn auf Ringelsdorf im II. Jerichower Kreise in der Provinz Sachsen, Ehrenritter des Johanniterordens.

Knopp von Kirchwald, s. Jahrg. 1891, S. 438.

Knorr von Rosenroth, s. Jahrg. 1891, S. 438.

Knyphausen, s. Jun- und Knyphausen.

Kober, s. Jahrg. 1891, S. 439.

Kochmeister, s. Jahrg. 1891, S. 439.

Kochtitzky.

[Katholisch. — Königr. Sachsen. — Oberschlesischer Uradel; böhm. Frhr. 26. März 1610. — Besitz: das Rittergut Pinnewitz mit Kreyssa in der Amtshauptmannschaft Meißen (welches seit 1738 Fideikommißbesitz der Edlen von Sternstein war). — Beschreibung des Wappens und geschichtl. Übersicht im Jahrg. 1863, S. 460.]

Friedrich Castor Freiherr von Kochtitzky, geb. 20. Februar 1817 (des 3. April 1853 † Frhrn Carl Wilhelm, Kön. sächs. Hauptmanns der Infanterie, Sohn), Kön. sächs. Major a. D., verm. 15. Juli 1844 mit

Ida Luise Feller, geb. 23. Juni 1825. [Dresden.]

Tochter: Helene Luise, geb. 21. August 1845.

Brüder.

. † Carl Heinrich Theodor (geb. 24. August 1815, † 9. Mai 1877 zu Vevey), Kön. sächs. Oberst z. Disp., verm. 2. April 1848 mit

Atlantide Auguste verwitwete Wiesand, geb. von Roguin, geb. 23. Januar 1814. [Lausanne in der Schweiz.]

Tochter: Caroline Philippine Ida, geb. 9. März 1849, verm. 26. Juni 1872 mit Eduard van Muyden, Architekten zu Lausanne.

2. † Ernst Pollux (geb. 20. Februar 1817, † 27. Juli 1855, Zwillingsbruder des Obigen), Kön. sächs. Hauptmann, verm. 6. Juni 1852 mit

Maria Clotilde Edlen von Sternstein a. d. H. Pinnewitz, geb. 2. November 1824; wiederverm. mit Arel von Brandt (geschieden 1868). [Pinnewitz.]

Kinder: 1) Clara Marie Auguste, geb. 5. März 1853, verm. 12. Juli 1881 mit Alexander Salvator von Pereira, Kön. sächs. Major und Bataillonskommandeur im Leibgrenadier-Regiment Nr. 101.

2) Johanna Maria Katharina, geb. 23. März 1854, verm. I) 5. November 1875 mit Heinrich Franz von Ivernois, Kön. preuß. Leutnant a. D. (geschieden 1883, † 5. Juni 1884 z. Erlangen); II) 31. März 1889 zu Dresden mit Georg von Walter-Jeschki, Majoratsherrn auf Pietschwitz, Rittmeister und Eskadronchef im Kön. sächs. 1. Husarenregiment Nr. 18. [Großenhain.]

3. † Gustav Woldemar (geb. 10. Dezember 1819, † 4. März 1879 zu Dresden), Kön. sächs. Oberst z. Disp., verm. 22. November 1852 mit

Mathilde Therese Edlen von Sternstein a. d. H. Pinnewitz, geb. 20. Mai 1823. [Bamberg.]
Sohn: Hugo Paul, geb. 4. Februar 1858, Kön. sächs. Leutnant a. D. [Bamberg.]

Köckritz *.

(Im Freiherrlichen Mannesstamme erloschen.)

[Evangelisch. — Preußen (Provinz Schlesien). — Vogtländischer Uradel; preuß. Frhr. nach dem Rechte der Erstgeburt aus je adeliger Ehe d. d. Berlin 15. Oktober 1840 (Diplom 9. Mai 1846); der Freiherrentitel war zugleich an den Besitz von Groß-Sürchen geknüpft. — Beschreibung des Wappens, Stammtafel und Näheres über die Standeserhebungen im Jahrg. 1868, S. 418.]

† Diepold Otto Rudolf Sigmund Freiherr von Köckritz und Friedland (geb. 16. März 1813 zu Breslau, † 8. September 1879), Erbherr auf Groß-Sürchen und Leipnitz (zusammen 733 Hekt., seit 1610 im Besitz der Familie) im Kreise Wohlau und auf Kriegnitz (341 Hekt.) im Kreise Neumarkt in Schlesien, Ehrenritter des Johanniterordens, Kön. preuß. Rittmeister a. D., verm. 20. Mai 1849 zu Zeisdorf mit
Mathilde, geb. 20. März 1827, des † Gustav von Kessel und Zeutsch auf Zeisdorf, Kreisdeputierten des Kreises Sprottau, und der Ernestine geb. von Kölichen a. d. H. Kittlitztreben Tochter.
Töchter: 1. Emma von Köckritz, geb. 8. Januar 1853, verm. 17. Februar 1874 zu Groß-Sürchen mit Paul von Wrochem, Kön. preuß. Landrat zu Wohlau.
2. Gerta von Köckritz, geb. 22. Oktober 1860 zu Groß-Sürchen, verm. 6. Januar 1888 daselbst mit Eberhard von Haugwitz, Kön. preuß. Major im Grenadierregiment Prinz Carl von Preußen (2. brandenb.) Nr. 12.
3. Agnes von Köckritz, geb. 11. Oktober 1862 zu Groß-Sürchen, verm. 26. April 1887 mit Wolfram von Haugwitz, Kön. preuß. Rittmeister und Eskadronschef im 3. schles. Dragonerregiment Nr. 15.

Kolbensteiner, s. Jahrg. 1891, S. 440.

Kölichen von Bibran und Modlau, s. J. 1891, S. 440.

Koller, s. Jahrg. 1891, S. 440.

Komers von Lindenbach, s. Jahrg. 1891, S. 441.

Kometer von Trübein, s. Jahrg. 1891, S. 442.

König (auch **König-Warthausen**), s. J. 1891, S. 443.

König (a. d. H. Lochtum), s. Jahrg. 1891, S. 446.

König, s. Jahrg. 1891, S. 446.

Königsbrunn, s. Jahrg. 1891, S. 447.

Königswarter[1]), s. Jahrg. 1891, S. 448.

Königs.

[Lutherisch. — Bayern, Preußen, Sachsen-Coburg und Gotha und Sachsen-Meiningen. — Thüringisch-fränkischer Uradel; Beschreibung des Wappens und geschichtl. Übersicht im Jahrg. 1859, S. 369.]

I. Thüringische Linie.

1. Bayrischer Ast.

[Eingetragen in die Kön. bayr. Adelsmatrikel bei der Freiherrenklasse 8. Mai 1818. — Abstammend von Johann Adams (geb. 1711, † 1757) Sohn zweiter Ehe, nämlich von August Christian Friedrich (geb. 1747, † 1793).]

Albert Alexander Freiherr von Königs, geb. 4. September 1842 (des 21. Juli 1859 † Frhrn Alexander, Kön. bayr. Kämmerers und Oberst a. D., Sohn), Kön. bayr. Oberst à la suite des 2. Ulanenregiments, Kommandeur der 2. Kavallerie-Brigade, verm. 15. Januar 1883 mit
Johanna Gräfin Verri della Bosia, geb. 12. Juli 1857.
Söhne: 1. Hans Alexander, geb. 8. Oktober 1883.
2. Heinrich Carl, geb. 22. Februar 1886.

[1]) Siehe die Berichtigung vorn unter den „Berichtigungen den Jahrgang 1891 betreffend".

Schwestern.

1. Charlotte Marie Henriette, geb. 5. November 1828, verm. 19. August 1850 mit Philipp Grafen von Ysenburg-Philippseich († 10. Juli 1866), Kön. bayr. Major und Kommandanten des 7. Jägerbataillons.
2. Juliane Friederike Caroline, geb. 28. April 1830, verm. 11. Oktober 1852 zu Augsburg mit Dr. phil. Oscar Ferdinand Peschel († 31. August 1875), Kön. sächs. Geh. Hofrat und Professor der Geographie an der Universität Leipzig.
3. Friederike Mathilde Thereſe Eleonore, geb. 19. September 1832, verm. 19. August 1850 mit Ludwig Grafen von Ysenburg-Philippseich († 3. Februar 1889), Kön. bayr. Generalleutnant z. Disp.
4. Luise, geb. 20. Januar 1835, verm. I) 23. Mai 1859 mit Ludwig Hoermann von Hoerbach († 29. Mai 1868), Kön. bayr. Major im Generalquartiermeisterstab; II) 29. Juli 1869 mit Dr. med. Ludwig Walther († 7. Juli 1871), prakt. Arzt zu München.
5. Friederike Ernestine Eleonora Mathilde, geb. 4. September 1836, verm. 6. Oktober 1863 mit Hans Adolf von Kirchbach, Kön. sächs. Generalmajor a. D.
6. Albertine Franziska Luise, geb. 12. April 1840, verm. 5. Novbr. 1861 mit Christian Wilhelm Ludwig von Abeken († 15. Oktober 1890 zu Dresden), Kön. sächs. Staatsminister der Justiz.

2. Coburger Ast.

[Eingetragen in die Kön. bayr. Adelsmatrikel bei der Freiherrenklasse 20. März 1847. — Abstammend von Johann Adams (geb. 1711, † 1757) Sohn dritter Ehe, nämlich von Helfgott Friedrich Heinrich (geb. 1750, †).]

Curt Freiherr von Könitz, geb. 15. Oktober 1861, Kaufmann zu Nürnberg.

Geschwister

a) vollbürtige aus des Vaters erster Ehe:

1. Martha, } Zwillinge, geb. 8. Oktober 1862.
2. Max, }

b) halbbürtig aus zweiter Ehe:

3. Louis, geb. im März 1873.

Stiefmutter.

Ottilie geb. Freiin von Könitz, geb. 7. Juli 1848 (s. II. Linie), verm. 1869 mit dem Frhrn Magnus (geb. 8. Dezember 1832, † 16. Oktober 1887, war verm. in erster Ehe 27. November 1860 mit Margarethe Schröpfer [geschieden 1867]).

Vatersgeschwister

a) aus des Großvaters erster Ehe:

1. Clara Katinka Felicitas Henriette Molly, geb. 24. Juli 1829, verm. 24. Juni 1850 mit Friedrich Forkel († 18. Juli 1890 zu Coburg), Hzgl. sachsen-coburg-goth. Geh. Justizrat zu Coburg.

b) aus zweiter Ehe:

2. Bernhard Alexander Wilhelm, geb. 8. August 1841, Kaufmann zu Amsterdam.
3. Emma Christiane Dora Luitgard Fanny, geb. 25. Oktober 1842, verm. 1867 mit Louis Kuhles, Rentier zu München.

4. Marie Louise Auguste, geb. 10. August 1844, verm. mit Bernhard Bierneufel († 9. August 1870), Kön. preuß. Hauptmann und Kompaniechef im 6. thüring. Inf.-Reg. Nr. 95.
5. Adolf Eugen Hugo, geb. 28. Dezember 1845, Fabrikbesitzer zu Emmerich a. Rh.
6. Alexander Hermann Eduard, geb. 2. Mai 1847, Kön. preuß. Leutnant a. D., verm. zu Mainz mit
Margarethe Schnös. [Berlin.]
Kinder: 1) Beatrix, geb. 13. August 1879 zu Mainz.
2) Margarethe, geb. 7. Februar 1882 zu Frankfurt a. M.
3) . . . . . .
7. Paul Emil Albert, geb. 21. Februar 1849. [New York.]
8. Anna Hedwig Friederike, geb. 28. Oktober 1851. [Coburg.]

c) aus dritter Ehe:

9. Alexander Carl Hugo, geb. 7. April 1856. [München.]
10. Emilie, geb. 18. September 1861. [Coburg.]

Großvatersbrüder.

1. † Ferdinand (geb. . . . . , † 1858, verm. mit Bernhardine geb. Bäuker [†; war wiederverm. mit Georg von Krafft, Hzgl. sachsen-meining. Kammerherrn]).
Sohn: † Lothar (geb. 1844, † 5. Juli 1890 zu Berlin), Kaufmann zu Berlin, verm. mit

. . . . . .

2. † Ernst August Emil Leopold (geb. 17. September 1809, † 14. September 1871), Gutsbesitzer auf Sandhof im Landgericht Königshofen in Bayern, verm. 24. April 1854 mit
Caroline Rensch, geb. 15. November 1819. [Sandhof.]
Kinder: 1) Anna Elisabeth Mathilde Clara, geb. 16. Juni 1855, verm. 13. Mai 1876 mit Heinrich Gustav Kühner.
2) Caroline Sofie Hulda, geb. 4. Juni 1857, verm. mit dem Gutsbesitzer Feldmann. [Sandhof.]
3) Ernst Julius Hermann Louis Max, geb. 25. Juni 1861.

II. Kasseler Linie.

[Eingetragen in die Kön. bayr. Adelsmatrikel bei der Freiherrenklasse 8. April 1837.]

Udo Freiherr von Königs, geb. 22. März 1840 (des 1886 [?] zu Coburg † Frhrn Carl Sohn), verm. I) 1862 mit Lisette Haßfurter (geb. 13. Februar 1837 zu Burgkreppach in Bayern, † 3. März 1873); II) 1873 mit
Dorette Fischer, geb. 9. März 1852 zu Ermershausen in Bayern. [Sesbach in Bayern.]
Kinder: a) **1r Ehe:** 1. Carl, geb. 20. Dezember 1862.
2. Franziska Maria, geb. 6. Februar 1864.
3. Balthasar, geb. 20. April 1867.
— b) **2r Ehe:** 4. Ottilie, geb. 12. Mai 1874.
5. Udo, geb. 10. Juli 1875.
6. Ida, geb. 14. Januar 1881.

Schwestern.

1. Franzisca, geb. 13. Dezember 1845.
2. Ottilie, geb. 7. Juli 1848, verm. 1869 mit Magnus Frhrn von Könitz († 16. Oktober 1887 [s. I. 2.]).

Vatersbrüder.

1. † Heinrich († 28. November 1846, Kön. bayr. Kammerjunker und Leutnant der Infanterie, verm. mit Wilhelmine [geb. 13. Februar 1826, † 22. Oktober 1846], des Moritz Frhrn von Juncker-Obercontreut, Herrn auf Ruprechtsreut in Bayern, Kön. bayr. Bezirksgerichtsdirektors a. D., Tochter).
   Tochter: Amalie, geb. 9. Oktober 1846, verm. 11. Dezember 1866 mit Wilhelm Grafen von Holnstein aus Bayern (katholisch), Kön. bayr. Kämmerer und Major z. Disp.
2. † August († verm. mit Frodora Freiin Seefried von Buttenheim [geb. 30. Januar 1816, † 1875 zu Coburg]).
   Kinder: 1) Oscar Theodor Sidonius, geb. 23. Januar 1846, Kön. sächs. Leutnant a. D., verm. mit Helene Mühlmann.
   2) Julie, verm. mit Hugo von Döring († 22. November 1871), Kön. preuß. Rittmeister a. D. [Dresden.]
   3. † Wilhelm († zu Wilhelmshausen bei Kassel). (War vermählt und hat Kinder hinterlassen.)

Könneritz.

[Lutherisch. — Königr. Sachsen. — Thüringischer Uradel; kön. sächs. Erlaubnis zur Führung des Freiherrentitels 17. Juni 1873 (s. Jahrg. 1876, S. 447). — Beschreibung des Wappens und geschichtl. Übersicht im Taschenbuch der Gräfl. Häuser, Jahrg. 1866, S. 466.]

Hans Freiherr von Könneritz, geb. 20. Juni 1820, Kön. sächs. GRat und Oberhofmarschall, verm. 30. April 1858 mit Helene Freiin von Offenberg, geb. 10. September 1833, Ehrendame des Kön. bayr. Theresienordens.

Söhne: 1. Carl Friedrich Rudolf, geb. 23. Dezember 1859, Premierleutnant im 1. Kön. sächs. (Leib-) Grenadierregiment Nr. 100.
2. Carl Friedrich Leo, geb. 6. Juni 1862, Premierleutnant im Kön. sächs. Schützen- (Füsilier-) Regiment Nr. 108.

Geschwister.

1. † Carl (geb. 22. September 1821, † 10. November 1885), Kön. sächs. Hofrat und Rechtsanwalt, verm. 16. September 1869 mit Isidore, geb. 22. Juni 1843, des Carl Otto von Kyaw und der Christiane Mathilde geb. Schmidel Tochter.
   Tochter: Marie, geb. 25. September 1873.
2. Adelheid, geb. 27. Dezember 1825, verm. 5. Oktober 1850 mit Johann Georg Sabrer von Sabr († 4. September 1858), Rittmeister im Kön. sächs. 3. Reiterregiment.
3. Ida, geb. 16. September 1828, verm. 18. Oktober 1855 mit Georg Jacob von Carlowitz († 27. Januar 1886.)

4. Otto, geb. 24. Oktober 1835, Kön. sächs. Oberstleutnant a. D., verm. 10. Juni 1876 zu Kötzschenbroda mit Margaretha verwitweter von Thielau († 23. August 1877), des Eduard Eckhardt und der Anna geb. von Wolf Tochter. [Dresden.]

5. Arthur Leo, geb. 1. Februar 1843, Besitzer des Rittergutes Mulda im Königr. Sachsen, Ehrenritter des Johanniterordens, Kön. sächs. Kammerherr und Major z. Disp., verm. 5. Juli 1873 mit Marie Antonie Angélique Mathilde, geb. 25. Juli 1851 zu Dresden (katholisch), des † Albert von Jordan, Kön. preuß. Kammergerichtsassessors a. D., und der Luise geb. von Benkendorff und von Hindenburg Tochter. [Mulda.]

Vatersbrüder.

1. † Hans Heinrich Graf von Könneritz (geb. 7. Februar 1790, † 21. Mai 1863; seine Nachkommenschaft im Taschenbuch der Gräfl. Häuser).

2. † Julius Traugott Jacob (geb. 31. Mai 1792, † 28. Oktober 1866, vormal. Kön. sächs. Staats- und Justizminister, verm. 25. August 1819 mit Marianne Gräfin von Wallwitz [geb. 17. August 1801, † 6. Juli 1863 zu Marienbad in Böhmen]).
   Töchter: 1) Maria Anna, geb. 30. März 1823, Grhzgl. sächs. Staatsdame.
   2) Constanze Auguste, geb. 23. Mai 1831, Hofdame weiland J. M. der Königin-Mutter von Sachsen.

3. † Eduard (geb. 10. April 1802, † 12. August 1875, Besitzer des Rittergutes Weißdorf in der sächs. Oberlausitz, Kön. sächs. Wirkl. GRat und Präsident des evang. Landeskonsistoriums zu Dresden, verm. 2. Mai 1842 mit Clara [geb. 30. Januar 1825, † 27. September 1885], des † Carl von Leipziger auf Kroptädt, Jahmo, Lißnitz, Weddin, Broßdorf und Aissau, Kön. sächs. Kreis-Oberforstmeisters, und der Isidore geb. von Burgsdorff Tochter).
   Töchter: 1) Rosa, geb. 9. Februar 1849, verm. 14. Mai 1868 mit Werner Rudolf Heinrich von Watzdorf a. d. H. Störmthal, Kön. sächs. Kammerherrn, Oberhofmeister J. M. der Königin von Sachsen und GRat a. D.
   2) Felicie, geb. 5. September 1853, verm. 4. März 1889 zu Dresden mit Georg von Metzsch, Kön. sächs. Staatsminister des Innern und der Auswärtigen Angelegenheiten.

Konopka, s. Jahrg. 1891, S. 449.

Kopal, s. Jahrg. 1891, S. 452.

Kopfinger von Trebbienau, s. Jahrg. 1891, S. 452.

Köppelle, s. Jahrg. 1891, S. 453.

Korb von Weidenheim, s. Jahrg. 1891, S. 453.

Korff.

[Westfälischer Uradel. — Beschreibung des Wappens im Jahrg. 1856, S. 361; vgl. den gleichnamigen Artikel im Taschenbuch der Gräflichen Häuser und im Handbuch dazu.]

A. Schmysing genannt von Korff.

[Die nachstehenden zwei Linien stammen von zwei Brüdern. — Geschichtl. Übersicht im Jahrg. 1856, S. 361; vgl. auch Jahrg. 1860, S. 423, und Jahrg. 1863, S. 470.]

I. Linie: Laukitten in Ostpreußen. (Lutherisch.)

(Im Mannesstamme erloschen.)

[Abstammend von Nicolaus (geb. 1615), Herrn auf Biebau und Kreutzburg.]

† Botho Feltr Erdmann Freiherr Schmysing genannt von Korff (geb. 12. November 1848, † 18. Dezember 1888 zu Ghlin in Belgien [des 21. Juli 1885 zu Laukitten † Frhrn Friedrich Gustav Sohn], Kön. preuß. Leutnant a. D., verm. I) 4. Juni 1873 zu Langenau mit Olga [geb. 26. Januar 1855, geschieden 1876], des Albert von Beneckendorff und Hindenburg auf Langenau im Kreise Rosenberg [Reg.-Bezirk Marienwerder], Kön. preuß. Kammerherrn, und der Lina geb. von Polentz Tochter; II) 16. Februar 1880 mit Julie Pietsch [geschieden 1882]).

Des † Frhrn Botho Schwester.

Anna Wilhelmine Gottliebe Valesca, geb. 8. Mai 1840, Erbherrin auf Laukitten und Dagwitten in Ostpreußen, verm. I) 13. März 1857 mit Friedrich Frhrn Schmysing genannt von Korff-Schönbruch († 17. Februar 1868), Kön. preuß. Rittmeister 2c.; II) 4. April 1870 mit Richard von Alvensleben a. d. H. Zichtau († 19. November 1870), Kön. preuß. Major im Regiment der Gardes du Corps (s. II. 2., vormals auf Mosens). [Laukitten bei Ludwigsort in Ostpreußen.]

Des † Frhrn Botho Vatersgeschwister.

1. Amalie, geb. 6. Dezember 1812, verm. 15. Juni 1840 mit Ferdinand Frhrn von Funck († 11. März 1891 zu Thorwisch-Wolla im Kreise Ortelsburg), Kön. preuß. Major a. D. [Danzig.]
2. † Wilhelm Carl Ernst (geb. 7. Juni 1816, † 2. Februar 1853 zu Pisa), Erbherr auf Telsen in Kurland, verm. 12. September 1844 mit

Angelica Gräfin von Kayserlingk a. d. H. Malguthen, geb. 18. März 1825.

Tochter: Claudine Theofile Charlotte Dorothea, geb. 28. Oktober 1851, verm. 23. April 1872 zu Dresden mit Maximilian Grafen von Lüttichau, Kön. preuß. Kammerherrn und Schloßhauptmann von Friedrichskron, Major z. Disp.

II. Linie.

[Abstammend von Wilhelm (geb. 1618), Herrn auf Lassenbeck.]

Johann Nicolaus Frhr von Schmyssing genannt von Korff (geb. 3. Oktober 1712, † 1770 [Urenkel des obigen Wilhelm]), Erbherr auf Warthalla, Kön. poln. Kapitän, Mundschenk von Livland, verm. mit Antoinette Marianna von Unruhe genannt Niepokoiczycki (geb. 3. September 1721, † 1783).

Frhr Joseph Nicolaus Casimir (geb. 2. März 1741, † 1774), Erbherr auf Sala in Ingermanland, Kais. russ. Oberst, Gründer des Astes zu Sala, verm. mit Charlotte Marie von Blecken (geb. 12. April 1738, † 6. September 1799).

Frhr Johann Nicolaus Rudolf (geb. 21. Juli 1765, † 29. Okt. 1821), Erbherr auf Sala und Annenhof, Kais. russ. Kapitän, Adelsmarschall von Jamburg, verm. mit Anna Charlotte Freiin v. Wrangell (geb. 31. Januar 1769, † 22. Septbr. 1856).

(S. 1. Ast: Sala.)

Frhr Carl Christoph (geb. 14. April 1746, † 16. Juni 1819), Erbherr auf Mosens, Girgehmen, Groß- und Klein-Nehmen in Ostpreußen, Kapitän der poln. Garde, verm. 14. Juli 1789 mit Charlotte Wilhelmine v. Radecke (geb. 1764, † 1839).

(S. 2. Ast, ehemals Mosens und Schönbruch.)

Frhr Raphaël Anton (geb. 19. Januar 1750, † 18. Januar 1824), Herr auf Dammer in Schlesien, Kön. preuß. Major, verm. I) mit Johanna Charlotte Helene Steedtern († 1793); II) 6. Mai 1796 mit Sophie Gottl. Louise Freiin von Lyncker (geb. 16. Oktober 1768, † 20. März 1829).

(S. 3. Ast, ehemals Dammer.)

1. Ast: Sala (in Ingermanland).

[Lutherisch und griech.-katholisch. — Rußland (Gouvernements St. Petersburg, Esthland, Samara, Pskow, Kiew und Polen).]

† Nicolaus Freiherr Schmyssing genannt von Korff (geb. 23. Juni 1793, † 10. Oktober 1869 [des 1765 geb. und 1821 † Frhrn Johann Nicolaus Rudolf Sohn], Majoratsherr auf Witow und Kolo in Selzo (Polen), Erbherr auf Selzo und Muratowo in Ingermanland, Kaiserl. russ. General der Artillerie, der Person Sr. Maj. des

Kaisers zugeteilt, Mitglied des Reichsrats ꝛc. ꝛc., verm. mit Maria von Krassovski [geb. 13. November 1808, † 3. November 1866]).

Kinder: 1. † Johann (geb. 23. Juni 1827, † 30. November 1883), Majoratsherr auf Witów und Kolo in Polen, Kaiserl. russ. Staatsrat, verm. mit

Sophie, des Georg von Fanshawe, Senators, Wirkl. GRats, und der Louise geb. von Bonnet Tochter.

Töchter (lutherisch): 1) Louise, geb. 31. Januar 1872.

2) Marie, geb. 5. Februar 1874.

2. † Joseph (geb. 4. März 1829, † 10. Oktober 1873), Erbherr auf Siennitza, Kaiserl. russ. Gardeoberst, verm. 1857 mit

Anna Miassnikow.

Kinder (griech.-katholisch): 1) Alexandrine, geb. 4. April 1858, verm. 10. Januar 1882 mit Alexander Frhrn von Schmysing gen. von Korff, Kaiserl. russ. Gardeoberst und Flügeladjutanten Sr. Maj. des Kaisers (s. unten).

2) Marie, geb. 20. Mai 1859, verm. 1882 mit Georg von Scalon, Kaiserl. russ. Gardeoberst.

3) Nicolaus, geb. 26. Juni 1861, Erbherr auf Siennitza ꝛc. im Gouv. Kiew, Kaiserl. russ. Kammerjunker.

4) Anna, geb. 1. Januar 1867.

3. Constantin, geb. 25. Juli 1832, Erbherr auf Waiwara (Esthland), Hofmeister Sr. Maj. des Kaisers von Rußland ꝛc., verm. 25. März 1859 mit

Maria, geb. 19. Februar 1840, des Otto Frhrn von Rosen, Erbherrn auf Mehntack ꝛc., und der Julie geb. Freiin von Stackelberg a. d. H. Riesenberg Tochter.

Kinder (lutherisch): 1) Louise, geb. 7. Juni 1860, Hofdame J. K. Hoh. der Frau Großfürstin Elisabeth Mawrikiewna von Rußland.

2) Maria-Magdalena, geb. 25. Dezember 1862, verm. 11. Dezember 1882 mit Paul Frhrn von Schmysing genannt Korff, Kaiserl. russ. Zeremonienmeister (s. unten).

3) Helene, geb. 19. Oktober 1864, Hoffräulein J. Maj. der Kaiserin von Rußland.

4) Nicolaus, geb. 29. Dezember 1868.

5) Leopold, geb. 10. Juli 1874.

4. Alexander, geb. 23. September 1833, Erbherr auf Walkowitze in Ingermanland, Kaiserl. russ. Generalleutnant, verm. 22. April 1862 mit Barbara (geb. 24. November 1842, † 20. November 1882), des Leo von Du-Hamel, Kaiserl. russ. Staatsrats, und der Marie geb. Nachmanow Tochter.

Kinder (griech.-katholisch): 1) Elisabeth, geb. 25. Mai 1863.

2) Michael, geb. 19. April 1869.

3) Olga, geb. 3. Mai 1872.

5. Louise, geb. 9. September 1837, verm. 2. Februar 1858 mit Arthur Baron von Mohrenheim, Kaiserl. russ. Wirkl. GRat und Botschafter in Paris.

6. Michael, geb. 9. November 1839, Erbherr auf Selzo und Muratowo in Ingermanland, Kaiserl. russ. Kammerherr, Adelsmarschall von Peterhof, Wirkl. Staatsrat ꝛc., verm. 28. April 1875 mit

Alexandrine († 4. Februar 1879), des Generalleutnants Samsonow und der Barbara geb. Ozerow Tochter.

Brüder.

1. † Joseph (geb. 12. Januar 1789, † 19. Juni 1830, Erbherr auf Rudnick in Ingermanland, Kaiserl. russ. Oberstleutnant, verm. 1. September 1820 mit Charlotte [geb. 11. September 1790, † 11. Dezember 1863], des Otto Frhrn von Stackelberg, Erbherrn auf Fähna, Wormo, Kegel, Kumno, Bergenthal in Esthland, Lilienbach in Ingermanland ꝛc., und der Anna Gertrude geb. von Dücker Tochter).
   Tochter (lutherisch): Pauline, geb. 31. Mai 1823, verm. mit Alexander Yourkewitsch, Kaiserl. russ. Wirkl. Staatsrat.
2. † Alexander (geb. 21. Juli 1794, †. 1. Oktober 1855, Kaiserl. russ. Generalleutnant und Divisionschef, verm. 1822 mit Maria Freiin von Wrangell [geb. 1804, † 1885]).
   Kinder (lutherisch): 1) Paul, geb. 20. September 1834, Kaiserl. russ. Garderittmeister a. D., verm. 2. März 1866 zu Berlin mit Helene Gräfin von Lüttichau, geb. 11. Mai 1846.
   2) Marie, geb. 1839, verm. 1857 mit Eugen von Rosenschild-Paulyn († 187.), Erbherrn auf Eversmoisa im Gouv. Witebsk.
3. † Friedrich (geb. 16. November 1796, † 11. Januar 1859, Erbherr auf Raskulitzy in Ingermanland und auf Zenkovo, Zewlo, Makarino im Gouv. Pskow ꝛc., verm. 8. Januar 1823 mit Eugenie Fürstin Urussow [geb. 10. Februar 1805, † 1889]).
4. † Georg (geb. 16. Oktober 1801, † 1879, Erbherr auf Bogdany im Gouv. Poltawa, Balderow, Peski ꝛc. im Gouv. Kursk, Kaiserl. russ. Wirkl. Staatsrat, verm. 5. April 1836 mit Sophie Jakubowitsch [† 18..]).
5. † Paul (geb. 10. Februar 1803, † 6. April 1867, Majoratsherr auf Alt-Brzesć, Nzadka-Wola, Konkowo-Wola, Bronislaw, Gzolowo, Leng und Luba in Polen, Erbherr auf Sala und Annenhof in Ingermanland und auf Koltyban ꝛc. im Gouv. Ssamara, Generaladjutant Sr. Maj. des Kaisers von Rußland, verm. 4. Novbr. 1811 mit seiner Nichte Anna Freiin von Schmysing gen. Korff [geb. 22. Februar 1822, † 26. September 1889]).
   Kinder: 1) Anna, geb. 29. Juli 1842, verm. 1865 mit Modeste Iwaschkin-Potapow, Erbherrn auf Semidubrownoje im Gouv. Woronesch und Poschni im Gouv. Pskow, Kaiserl. russ. Generalmajor.
   2) † Joseph (geb. 13. Dezember 1843, † 3. Januar 1876), Majoratsherr auf Alt-Brzesć ꝛc. ꝛc. in Polen, Kaiserl. russ. Kammerjunker, verm. 29. Juni 1872 mit Emma, des Georg Frhrn von Rahden, Majoratsherrn auf Medsen in Kurland, Kaiserl. russ. Generalmajors, und der Jenny geb. Freiin von Behr a. d. H. Popen und Schleck Tochter, Majoratsherrin auf Imbramowice ꝛc. in Polen.
   Kinder: (1) Anna, geb. 17. April 1873.
   (2) Emma, geb. 23. Juni 1874.
   (3) Paul, geb. 16. Dezember 1875, Majoratsherr auf Alt-Brzesć, Nzadka-Wola, Konkowo-Wola, Bronislaw, Gzolowo, Leng und Luba in Polen.

3) Paul, geb. 22. April 1845, Erbherr auf Sala und Annenhof in Ingermanland, Kaiserl. russ. Wirkl. Staatsrat, Zeremonienmeister Sr. Maj. des Kaisers, verm. 11. Dezember 1882 mit
Maria-Magdalena Freiin von Schmyfing gen. Korff, geb. 25. Dezember 1862 (s. oben).
Töchter: (1) Magdalena, geb. 12. Oktober 1883.
(2) Elisabeth Louise, geb. 24. Februar 1889.
4) Alexander, geb. 20. November 1846, Erbherr auf Koltyban ꝛc. im Gouv. Ssamara, Kaiserl. russ. Gardeoberst und Flügeladjutant Sr. Maj. des Kaisers, verm. 10. Januar 1882 mit
Alexandrine Freiin von Schmyfing gen. von Korff, geb. 4. April 1858 (s. oben).
Sohn: Alexander, geb. 29. März 1885.
5) Charlotte, geb. 13. April 1848, verm. 1867 mit Michael Frhrn von Wrangell, Erbherrn auf Torossowo in Ingermanland, Majoratsherrn auf Scharbkow, Oglendowek und Podlenze in Polen, Kaiserl. russ. Generalmajor.
6) Anastasie, geb. 21. August 1852, verm. 4. November 1876 mit Alexander Frhrn von Stackelberg, Erbherrn auf Lilienbach ꝛc. in Ingermanland und auf Emilino ꝛc., Kaiserl. russ. Botschaftssekretär in Paris.

2. Ast, ehemals auf Mosens und Schoenbruch.

(Lutherisch und katholisch.)

Carl Ludwig Freiherr Schmyfing genannt von Korff, geb. 9. Dezember 1822 (des Frhrn Carl Johann Dietrich [geb. 8. Dezbr. 1790, † 3. Juni 1859 zu Elbing], Kön. preuß. Oberstleutnants a. D., Sohn).

Geschwister.

1. Minna Julie Luise, geb. 17. August 1821. [Danzig.]
2. Friedrich-Wilhelm, geb. 15. Januar 1826, Kön. preuß. Leutnant a. D., verm. I) 1852 mit Bertha Matthäi († 1. Mai 1875); II) 20. Juni 1876 mit
Elise Tümmler. [Zerbst im Hzgt. Anhalt.]
Kinder: a) 1r Ehe: 1) Hans, geb. 21. Januar 1856.
2) Fritz, geb. 8. Oktober 1859.
3) August, geb. 4. Juni 1865.
— b) 2r Ehe: 4) Friedrich Carl Ferdinand Erich, geb. 17. Dezember 1879.
5) Friedrich Wilhelm, geb. 16. Juni 1881.
6) Elisabeth Margarethe Gertrud, geb. 14. Juni 1884.

Vatersbruder.

† Friedrich Wilhelm Georg August (geb. 16. Juni 1797, † 20. Januar 1871, verm. 25 Juli 1821 mit Agnes Gräfin zu Eulenburg [geb. 25. Juli 1803, † 9. Januar 1890 zu Halle a. S.]).
Kinder: 1. Botho Friedrich Nikolaus, geb. 10. Juni 1822 zu Königsberg i. Pr., Rechtsritter des Johanniterordens, Kön. preuß. Major z. Disp. verm. 28. Juni 1854 mit

Nelly Gräfin von Klinckowstroem, geb. 28. Juni 1836. [Hannover.]

Tochter: Jenny Malwine Agnes, geb. 9. Februar 1856 zu Gallingen im Kreise Friedland.

2. Emanuel Carl Heinrich, geb. 31. Mai 1826, Ehrenritter des Johanniterordens, Kön. preuß. Oberst z. Disp., verm. 18. März 1857 zu Berlin mit

Blanca, geb. 15. Juli 1832 (katholisch), des † Giacomo Meyerbeer, Kön. preuß. Generalmusikdirektors und Hofkapellmeisters, Tochter. [Berlin.]

Sohn: Friedrich Maria, geb. 8. Januar 1858 (katholisch), Kön. preuß. Premierleutnant im braunschweig. Husarenregiment Nr. 17, verm. 25. September 1890 zu Braunschweig mit

Elise, geb. 5. September 1861 zu Braunschweig, des † Georg Wilhelm Bierbaum und der Johanne geb. Pockels Tochter.

3. Marie Agnes, geb. 21. November 1827, verm. 6. Mai 1850 mit Carl von Radecke, Kön. preuß. Justizrat zu Halle a. d. S.

4. † Friedrich Nicolaus Paridon (geb. 13. Oktober 1832, † 17. Februar 1868), Kön. preuß. Rittmeister aggreg. dem 2. hannov. Ulanenregiment Nr. 14, verm. 13. März 1857 mit

Anna Freiin Schmysing genannt von Korff, geb. 8. Mai 1840 (s. I. Linie auf Laukitten); wiederverm. 4. April 1870 mit Richard von Alvensleben a. d. H. Zichtau († 19. November 1870), Kön. preuß. Major im Regiment der Gardes du Corps [Laukitten.]

Sohn: Wilhelm Carl Gustav, geb. 19. Februar 1861, Kön. preuß. Premierleutnant der Reserve des Kürassierregiments Graf Wrangel (ostpreuß.) Nr. 3, verm. 10. Juni 1890 zu Roennebeck mit

Editha, geb. 29. September 1872, des Carl von Roennebeck auf Roennebeck, Kön. preuß. Rittmeisters a. D., und der Agathe geb. Wernecke Tochter. [Orpensdorf bei Stendal.]

Großvater.

† Carl Christoph (geb. 14. April 1746, † 16. Juni 1819), s. Stammtafel.

3. Ast, ehemals auf Dammer.

† Rafael Anton (geb. 19. Januar 1750, † 18. Januar 1824, Herr auf Dammer in Schlesien, Kön. preuß. Major a. D., verm. I) mit Johanna Charlotte Helene Steedtern [† 1793]; II) 6. Mai 1796 mit Sophie Gottliebe Louise Freiin von Lyncker [geb. 16. Oktober 1768, † 20. März 1829]).

Kinder: a) 1r Ehe: 1. † Carl Wilhelm (geb. 2. Dezbr. 1778 zu Brieg, †).

2. † Heinrich Gottlob Christian Anton (geb. 8. Juni 1780 zu Brieg, † 1833 in Rith), K. K. Fourier des Ruhestandes, verm. mit

. . . . . .

Sohn: † Adolf (geb. . . . . , † 1890), K. u. K. Hauptmann des Generalstabes, dann pens. K. K. Statthaltereirat und Hofbuchhalter, verm. mit

. . . . . .

Kinder: (1) Olga, geb. . . . .

(2) Adolf, geb. . . . . , K. u. K. Oberleutnant im Feldjägerbataillon Nr. 5.

3.† Constantin Wilhelm Anton (geb. 2. März 1788 in Brieg, †).
4.† Amalie Auguste Antoinette (geb. 10. Mai 1789 in Brieg, †).
— b) 2r Ehe: 5. † Friedrich Julius Anton (geb. 4. März 1799, † 3. Juni 1875 zu Paris), Kön. preuß. Leutnant a. D., verm. mit
Ernestine Straube.
6. Antoinette Auguste, geb. 14. Februar 1803.
7. Hermann Anton, geb. 12. November 1804, verm. 8. Oktober 1832 zu Ratibor mit
Auguste Sofie, geb. 2. September 1809 zu Ratibor, des † Gottlob von Wrochem auf Pschow, Zawada, Groß-Paniow und Nidultau in Oberschlesien, Kön. preuß. Landrats, und der † Sofie geb. Freiin von Lyncker Tochter.

B. Korff zu Harkotten.

[Katholisch. — Preußen (die Provinzen Westfalen und Hannover). — Kön. preuß. Erlaubnis zur Fortführung des Freiherrlichen Prädikats d. d. Erdmannsdorf 1. August 1844 (s. Jahrg. 1874, S. 354). — Geschichtl. Übersicht im Jahrg. 1865, S. 513.]

Max Franz Xaver Freiherr von Korff zu Harkotten, geb. 18. Juni 1845 zu Münster (des 15. Dezember 1879 † Frhrn Clemens August auf Harkotten 2c. Sohn), Besitzer des Rittergutes Harkotten und der Güter Marienfeld im Kreise Warendorf, Pröbsting im Kreise Münster und Wittenburg im Reg.-Bezirk Osnabrück, verm. 20. August 1878 zu Geistern mit
Maria Theresia Freiin von und zu Weichs zur Wenne, geb. 12. Mai 1854. [Harkotten.]
Kinder: 1. Maria Augusta Walburga, geb. 2. September 1879 zu Harkotten.
2. August Ferdinand, geb. 9. September 1880 zu Harkotten.
3. Bruno, geb. 4. März 1882 zu Harkotten.
4. Sofie, geb. 18. Dezember 1883 zu Harkotten.
5. Aloysia, geb. 11. Mai 1885 zu Harkotten.
6. Stefanie, geb. 10. August 1886 zu Harkotten.
7. Wilderich, geb. 29. Oktober 1887 zu Harkotten.
8. Johanna Nepomucena, geb. 10. Dezember 1890 zu Harkotten.

Bruder.

Ferdinand Anton Wilderich, geb. 23. September 1848 zu Harkotten, Kön. preuß. Amtsrichter zu Haltern im Reg.-Bezirk Münster und Premierleutnant a. D.

Vatersgeschwister.

1. Wilhelm, geb. 10. Juli 1816, Kön. preuß. Major a. D. [Münster.]
2. Sofie, geb. 25. Dezember 1818. [Münster.]
3. Alexander, geb. 18. Dezember 1822, Kön. preuß. Rittmeister a. D., verm. 4. April 1861 mit
Clementine Kleinhaus, geb. 3. April 1833. [Düsseldorf.]

Kinder: 1) Maria, geb. 22. Januar 1862 zu Düsseldorf, Ordensfrau im Orden „vom armen Kinde Jesu“ zu Burtscheidt.
2) Josefine, geb. 20. März 1863 zu Wesel. [Düsseldorf.]
3) Friedrich Bernhard, geb. 2. Februar 1865 zu Wesel, Kön. preuß. Leutnant im 2. rhein. Feldartillerieregiment Nr. 23.

Kosjek, s. Jahrg. 1891, S. 455.

Köth-Wanscheid, s. Dael.

Kottwitz.

[Evangelisch. — Preußen (die Provinzen Sachsen und Brandenburg). — Schlesischer Uradel; Wappenverbesserung d. d. Prag 27. September 1367 (vom Kaiser Carl IV.), böhm. Frhr. 22. März 1721. — Beschreibung des Wappens und geschichtl. Übersicht im Jahrg. 1865, S. 515, Ergänzung dazu im Jahrg. 1867, S. 487.]

I. Langheinersdorfer (früher Kontopper) Linie.

Reinhold Heinrich Wilhelm Freiherr von Kottwitz, geb. 14. August 1869 zu Langheinersdorf.

Geschwister

a) halbbürtig aus des Vaters erster Ehe:

1. Dorothea Anna Luise Charlotte Barbara, geb. 17. Oktober 1862, verm. 30. Juni 1886 zu Langheinersdorf mit Hans von Niebelschütz auf Metschlau, Kön. preuß. Hauptmann a. D.

b) vollbürtige aus zweiter Ehe:

2. Helene Bertha, geb. 28. August 1870 zu Langheinersdorf.
3. Anna Renata, geb. 11. Mai 1872 zu Langheinersdorf.
4. Wilhelm Ernst Hugo, geb. 30. Septbr. 1874 zu Langheinersdorf.
5. Gertrud Elisabeth, geb. 29. Mai 1877 zu Langheinersdorf.
6. Heinrich Georg Oswald, geb. 28. Februar 1879 zu Langheinersdorf.
7. Hedwig Dorothea (Posthuma), geb. 24. August 1881 zu Langheinersdorf.

Mutter.

Gertrud geb. Freiin von Zedlitz und Neukirch, geb. 4. Juli 1850, verm. 30. September 1868 zu Neukirch mit dem Frhrn Reinhold (geb. 7. Februar 1833, † 22. August 1881), Herrn auf Nieder-Langheinersdorf und (seit 1877) Mittel-Langheinersdorf (zusammen 1000 Hekt.) im Kreise Sprottau in Schlesien, Rechtsritter des Johanniterordens, Landesältesten und Kreisdeputierten des Kreises Sprottau, Kön. preuß. Leutnant der Landwehr (war vermählt in erster Ehe 29. Oktober 1861 zu Neukirch mit Helene Freiin von Zedlitz und Neukirch [geb.

5. Juli 1839, † 28. Mai 1865 zu Langheinersdorf], Schwester der zweiten Gemahlin).

Vatersschwester.

Hedwig Marie Luise Wilhelmine, geb. 27. April 1838, verm. 23. April 1863 mit Oswald Ernst Heinrich von Nickisch-Rosenegk († 14. Februar 1881) auf Bielitz (162 Hekt.) im Kreise Freistadt in Schlesien, Landesältestem, Kön. preuß. Staatsanwalt a. D.

II. Boyadeler Linie.

[Näheres über die Abstammung s. Jahrg. 1867, S. 488.]

1. Ast.

Hugo Carl Ernst Freiherr von Kottwitz, geb. 6. Januar 1815 zu Wahlstatt (des 3. Januar 1857 † Frhrn Carl Emil Rudolf Sohn), Ehrenritter des Johanniterordens, Kön. preuß. Generalleutnant z. Disp., verm. 26. Oktober 1839 mit

Elwine Adelaide Rosalie Charlotte, geb. 11. September 1819, des † Kön. preuß. Majors von Eicke und der † Friederike geb. von Prittwitz und Gaffron Tochter. [Stuttgart.]

Söhne: 1. † Hugo Carl Alfred Eugen (geb. 23. Juli 1840 zu Breslau, † 24. November 1885), Ehrenritter des Johanniterordens, Kön. preuß. Hauptmann a. D., verm. 26. Mai 1869 zu Cossar mit

Helene Freiin von Kottwitz a. d. H. Cossar, geb. 30. März 1850 (s. 2. Ast). [Cossar.]

2. Alfred Curt Ludwig, geb. 2. September 1849 zu Nimptsch, Kön. preuß. Hauptmann a. D., verm. 7. November 1882 zu Stuttgart mit

Clara Luise Caroline Schnabel, geb. 5. März 1861. [Stuttgart.]

Bruder.

Edwin Eugen Carl Alexander, geb. 8. Dezember 1816 zu Liegnitz, Ehrenritter des Johanniterordens, Kön. preuß. Major a. D., verm. 2. Oktober 1860 mit

Anna Luise Wilhelmine, geb. 29. Mai 1832, des † Kön. preuß. Kriegsrats Waecker Tochter. [Breslau.]

Tochter: Hertha Anna Edwina, geb. 17. Dezember 1861, verm. 3. Oktober 1890 zu Breslau mit . . . von Zimmermann, Kön. preuß. Premierleutnant im Inf.-Reg. von Winterfeldt Nr. 23.

2. Ast.

Alfred Freiherr von Kottwitz, geb. 12. September 1829 zu Cossar, verm. 1. Februar 1858 zu Merbitz mit

Helene Sofie Emma, geb. 24. September 1839, des † Carl von Krosigk auf Merbitz, Kön. preuß. Rittmeisters a. D., und der Emma geb. von der Marwitz Tochter. [Tannicht bei Triebel in der Nieder-Lausitz.]

Kinder: 1. Emma Caroline Helene Luise, geb. 18. Februar 1860 zu Briesen bei Lippen im Reg.-Bezirk Frankfurt a. d. O.

2. Hans Konrad, geb. 14. Oktober 1863, Kön. preuß. Leutnant im hess. Jägerbataillon Nr 11.

3. Johann Georg Sigismund, geb. 17. Juni 1865 zu Briesen.

4. Wilhelmine Victoria Margarethe, geb. 18. September 1870 zu Neusalz.
5. Jenny Frida Helene, geb. 23. Oktober 1872 zu Neusalz.

Halbgeschwister

aus des Vaters zweiter Ehe:

1. Max, Herr auf Cossar und Kuckädel im Kreise Krossen, Kön. preuß. Major a. D., verm. 1) 5. November 1860 zu Züllichau mit Therese († 23. Januar 1868), des Kön. preuß. Majors a. Disp. von Zastrzemski und der Pauline geb. Freiin von Richthofen Tochter; 11) 10. Dezember 1872 mit

Bertha Fischer.

Kinder: a) 1r Ehe: 1) Therese, geb. 20. Dezember 1867.
b) 2r Ehe: 2) Sohn . . . . . 3) Sohn . . . . .

2. Lilly, verm. mit Robert von Poseck, Kön. preuß. Oberstleutnant a. D. [Sondershausen.]
3. Helene, geb. 30. März 1850, verm. 26. Mai 1869 zu Cossar mit Hugo Kehrn von Kottwitz († 24. November 1885), Kön. preuß. Hauptmann a. D. (s. 1. Aa).

Stiefmutter.

† Jenny geb. Wewer aus Hamburg († 27. Oktober 1889 zu Cossar, verm. mit dem Frhrn Adolf († 7. August 1855, war verm. in erster Ehe mit Helene Marianne Louise geschiedener von Bothmer (geb. 23. September 1803 zu Deutsch-Kessel in Schlesien, † 1834 zu Cossar), des † Stefan von Bojanowski, Kön. preuß. Hauptmanns a. D., und der Wilhelmine geb. von Werthern Tochter]).

Großvatersbruder.

† Alexander Otto Konrad (geb. 11. März 1785, † 16. Februar 1854, Kön. preuß. Rittmeister a. D., Herrn auf Zettitz bei Krossen, erkaufte 1812 von dem am 3. Januar 1857 † Frhrn Carl Emil Rudolf [s. 1. Aa], die seit 1570 im Besitz der Familie befindlichen Boyadeler Güter; verm. 24. Novbr. 1820 mit Henriette Charlotte Ernestine [geb. 17. März 1799, † 23. August 1850], des † Ferdinand von Tschirschky und Bögendorff, Kön. preuß. Kammerherrn, und der † Anna geb. von Lüttwitz Tochter).

Kinder: 1. Alexandrine, geb. 22. Juni 1824, Besitzerin des Gutes Grassel in Pommern, verm. 15. September 1842 mit Ludwig von Klitzing auf Charlottenhof bei Landsberg a. d. W. († 1. März 1868).

2. Leopold Adam Melchior, geb. 6. August 1827, Herr auf Boyadel (1123 Hekt.), Kern (1833 Hekt.) und Mesche-Schwendten (462 Hekt.), verm. 9. August 1857 zu Roggow mit Anna Maria Luise (geb. 1. Juli 1835, † 25. November 1888), des † Wilhelm Detlev von Oertzen auf Roggow und der Eleonore geb. von Klitzing Tochter. [Boyadel im Kreise Grünberg, Reg.-Bezirks Liegnitz.]

Töchter: 1) Eva, geb. 11. Oktober 1858 zu Boyadel, verm. 21. August 1876 daselbst mit Bernhard Grafen von Bassewitz-Levetzow, Majoratsherrn auf Kläden.

2) Hedwig, geb. 8. Februar 1861 zu Boyadel, verm. 11. Oktober 1890 mit Hans Georg von Ribbeck, Kön. preuß. Premierleutnant im 2. Leib-Husarenregiment Kaiserin Nr. 2.

3. Ernst, geb. 12. April 1831. [Boyadel.]

Kotz von Dobř (Dobrsch).

[Katholisch. — Böhmen. — Böhmischer Uradel. — Beschreibung des Wappens und Näheres über die verschiedenen Standeserhebungen ꝛc. im Jahrg. 1877, S. 453.]

A. Älteres Freiherrliches Haus.

Wilhelm Freiherr Kotz von Dobř, geb. 9. Januar 1839, K. u. K. Kämmerer und Rittmeister a. D.

Geschwister.

1. Wenzel, geb. 28. April 1842, K. u. K. Kämmerer, Oberst und Kommandant des Husarenregiments Joseph Prinz zu Windisch-Graetz Nr. 11, verm. I) 21. Mai 1870 zu Salzburg mit Marie Gräfin von Lützow (geb. 26. März 1847, † 27. März 1880 zu Heiligenkreuz); II) 6. Mai 1882 zu Schönpriesen mit
Henriette Gräfin von Kolowrat-Krakowský, geb. 20. Januar 1859.
Sohn 1r Ehe: Heinrich, geb. 9. März 1880 zu Heiligenkreuz.
2. Carl, geb. 24. Juni 1844, verm. mit
Friederike Maurer.
Töchter: 1) Bertha, geb. 15. März 1879.
2) Ida, geb. 26. Mai 1880.
3. Johanna, geb. 21. Januar 1846, verm. 20. Oktober 1877 zu Heiligenkreuz mit Felix Wit genannt von Dörring, K. K. Oberst a. D. [Linz.]

Mutter.

Aglaë geb. Prinzessin von Auersperg, geb. 26. Januar 1812, verm. 20. Mai 1837 mit dem Frhrn Christian (geb. 4. September 1806, † 31. Oktober 1883), Besitzer der Herrschaft Heiligenkreuz bei Hostau in Böhmen, K. K. Kämmerer und Statthalterei-Vizepräsidenten a. D. [Heiligenkreuz.]

B. Neueres Freiherrliches Haus.

[Oesterr. Frhr. 5. Februar 1869.]

Ferdinand Freiherr Kotz von Dobř, geb. 1849, Beamter der K. K. Finanz-Landesdirektion für Böhmen. [Prag.]

Geschwister.

1. Alexander, geb. 1851, K. u. K. Hauptmann im Korps-Artillerieregiment Nr. 14, verm. 19. August 1889 zu Wien mit
Maria Freiin von Gemmell zu Flischbach, geb. 3. März 1869.
2. Eugen, geb. 1859. 3. Marie Valerie, geb. 1870.

Mutter.

Valerie, des ..... Girtler Ritters von Kleeborn, Besitzers der Herrschaft Cerckwitz in Böhmen, und der Albertine geb. von Güßner und Comorno Tochter, verm. 16. Juli 1848 mit dem Frhrn Ferdinand Ernst (geb. 1818, † 2. August 1882), Herrn auf Hlawniowitz, Liebietitz und Přestanitz in Böhmen, Präsidenten des landwirtschaftlichen Vereins zu Neuern im Kreise Pilsen ꝛc. [Schloß Hlawniowitz.]

Kotzau, s. Jahrg. 1891, S. 455.

Krailtmayr, s. Kreittmayr.

Kramer, s. Jahrg. 1891, S. 457.

Krane.

[Katholisch. — Preußen (Provinz Westfalen) und Grhzgt. Hessen. — Kön. preuß. Anerkennung des Freiherrenstandes d. d. Berlin 6. März 1878. — Besitz: das Fideikommiß Matena mit Bockhövel und Klötinghof in Westfalen. — Beschreibung des Wappens und geschichtl. Übersicht im Jahrg. 1879, S. 432.]

Ernst Freiherr von Krane, geb. 28. September 1840 (des 31. Juli 1851 † Frhrn Eugen Sohn), Fideikommißherr, Erbsälzer zu Sassendorf, Kön. preuß. Premierleutnant a. D.

Schwester.

Luise, geb. 2. Mai 1844 zu Matena (lutherisch), verm. 27. August 1870 daselbst mit Ferdinand Frhrn von der Recke (katbol.; † 4. April 1886), Kön. preuß. Landgerichtsrat zu Duisburg im Reg.-Bezirk Düsseldorf.

Großvatersbrüder.

1. † Wilhelm Goswin (geb. 18. November 1777 zu Matena, † 16. März 1865 zu Darmstadt, Landgräfl. hessen-homburg. Kammerherr und Oberhofmarschall, verm. 6. Januar 1805 mit Susette Bodell von Schorer [geb. 18. Juli 1785, † 24. Dezember 1858 zu Darmstadt]).

   Kinder: 1) Marianne, geb. 9. August 1815 zu Homburg v. d. Höhe, verm. 25. April 1842 zu Darmstadt mit Franz Frhrn von Krane, Kön. preuß. Generalmajor z. Disp. (s. unten).

   2) Ernst, geb. 5. November 1819 zu Homburg v. d. Höhe, verm. 17. April 1852 mit Henriette Freiin von Ricou (geb. 17. Juni 1827, † 19. März 1858). [Düsseldorf.]

      Tochter: Anna, geb. 26. Januar 1853.

   3) Rosamunde, geb. 29. März 1826 zu Homburg v. d. Höhe, verm. 18. Oktober 1849 mit Friedrich Grafen von Ottina und Fünfstetten, Grhzgl. hess. Kammerherrn und Major à la suite.

2. † Franz (geb. 12. Januar 1780 zu Matena, † 19. August 1820 zu Wiesbaden, Kön. preuß. Major und Bataillonskommandeur, verm. 1799 mit Henriette [geb. 1775, † 10. November 1847 zu Gemen], des † Friedrich Wilhelm von Rappard, Kön. preuß. Oberlandesgerichtspräsidenten zu Hamm, Tochter).

   Söhne: 1) Wilhelm Josef Franz, geb. 20. August 1810 zu Dortmund, Kön. preuß. Generalmajor z. Disp., verm. 25. April 1842 zu Darmstadt mit

Marianne Freiin von Krane, geb. 9. August 1815 (s. oben). [Darmstadt.]

Kinder: (1) † Wilhelm (geb 16. Febr. 1843 zu Meschede, † 8. Dezember 1878 zu Görlitz), Kön. preuß. Hauptmann à la suite des schles. Füsilierregiments Nr. 38, verm. 5. August 1868 mit

Hermine, geb. 16. Februar 1848 (evangelisch), des Stadtrats Oscar Schulze zu Görlitz Tochter; wiederverm. 5. April 1885 mit Alfred Frhrn von Krane, Kön. preuß. Major a. D. (s. unten). [Görlitz.]

Söhne: a) Theodor, geb. 21. Juli 1869 zu Görlitz, Kön. preuß. Leutnant im Husarenregiment von Schill (1. schles.) Nr. 4.

b) Goswin, geb. 12. März 1872 zu Berlin.

(2) Marie, geb. 29. November 1847 zu Meschede, verm. 5. Januar 1869 mit Heinrich Garbe, Kön. preuß. Regierungs- und Baurat, Professor. [Berlin.]

(3) Friedrich, geb. 16. Dezember 1849 zu Darmstadt, Hauptmann und Kompaniechef im 1. Grhzgl. hess. Infanterie- (Leibgarde-) Regiment Nr. 115, verm. 30. Mai 1882 zu Darmstadt mit

Mathilde, des Rentners Adalbert Kast Tochter.

Söhne: a) Franz Adalbert, geb. 16. September 1883 zu Darmstadt.

b) Adalbert Friedrich Heinrich Emil Wilhelm, geb. 24. Juni 1887 zu Darmstadt.

c) Wilhelm Goswin Alfred, geb. 5. September 1889.

(4) Susanne Caroline Franziska, geb. 29. Juli 1851 zu Luxemburg, verm. 4. Juni 1872 zu Darmstadt mit Max Frhrn Taets von Amerongen, Grhzgl. hess. Kammerherrn (geschieden laut Dekret Sr. K. H. des Großh. von Hessen vom 19. Mai 1886).

2) † Friedrich Wilhelm Carl Theodor Maria (geb. 14. November 1812 zu Hamm, † 29. August 1874 zu Münster), Kön. preuß. Oberst und Kommandeur des 2. schles. Dragonerregiments Nr. 8, verm. I) 4. August 1839 zu Fröddau mit Ottilie [geb. 22. April 1822; lutherisch; † 27. August 1856 zu Münster], des † Ludwig Otto von Meske auf Fröddau, Kön. preuß. Majors a. D. und Landschaftsrats, Tochter; II) 15. Juli 1858 zu Hohlstein bei Löwenberg mit

Sofie Freiin Schenk von Geyern, geb. 8. Februar 1838 (lutherisch).

Kinder: a) Ir Ehe: (1) Alfred, geb. 24. September 1840, Kön. preuß. Major a. D, verm. 5. April 1885 zu Görlitz mit

Hermine verwitw. Freifrau von Krane (s. oben), geb. Schulze, geb. 16. Februar 1848 (evangelisch).

Tochter: Susette Maria Alwine Franziska Theodora Anna Ottilie Gustava Sabine, geb. 4. Juni 1886 zu Merseburg.

(2) Egon, geb. 23. Januar 1847 zu Freistadt, Kön. preuß. Major und Bataillonskommandeur im 7. bad. Inf.-Reg. Nr. 142, verm. I) 23. Oktober 1873 zu Alt-Tompsl mit Elisabeth (geb. 13. November 1848; lutherisch, † 4. September 1879), des Franz von Poncet auf Alt-Tompsl Tochter; II) 27. Mai 1884 zu Mittel-Röhrsdorf mit

Gertrud, geb. 29. Februar 1852 zu Mittel-Nöhrsdorf (lutherisch). des † Hermann Kalau vom Hofe auf Mittel-Nöhrsdorf und der † Pauline geb. Quoos Tochter.

Kinder: a) 1r Ehe: a) Elisabeth Ottilie Auguste Erna, geb. 29. August 1879 zu Alt-Tompsl.

— b) 2r Ehe: b) Gert Friedrich Hermann Richard, geb. 9. Mai 1885 zu Fraustadt.

c) † Egon Wilhelm Arnold (geb. 9. April 1888 zu Fraustadt, † 19. November 1889 zu Glogau).

d) Ruth Clara Ottilie Pauline, geb. 13. Mai 1891 zu Glogau.

— b) 2r Ehe: (3) Friedrich, geb. 20. Oktbr. 1859 zu Ohlau, Kön. preuß. Premierleutnant im Kürassierregiment von Driesen (westfäl.) Nr. 4.

(4) Elfriede, geb. 5. Februar 1861 zu Ohlau, verm. 14. April 1885 zu Polnisch-Nettkow mit Friedrich Grafen von Rothenburg, Kön. preuß. Premierleutnant im thüring. Husarenregiment Nr. 12.

Krauß (in Bayern), s. Jahrg. 1891, S. 458.

Krauß (in Oesterreich), s. Jahrg. 1891, S. 458.

Kreittmayr (Kraittmayr), s. Jahrg. 1891, S. 459.

Kreß von Kressenstein.

[Lutherisch. — Bayern. — Nürnberger Uradel und Patriziat; Adelsbestätigung und Wappenverbesserung d. d. Augsburg 15. Juli 1530 (vom Kaiser Carl V.); eingetragen in die Kön. bayr. Adelsmatrikel bei der Freiherrenklasse 26. Januar 1817. — Besitz: das Kondominat Kraftshof. — Beschreibung des Wappens und geschichtl. Übersicht im Jahrg. 1856, S. 368.]

I. Linie.

Georg Wilhelm Friedrich Carl Christof Freiherr Kreß von Kressenstein, geb. 20. April 1840 zu Nürnberg, Administrator des Kondominats, Rechtsanwalt zu Nürnberg, verm. 25. Mai 1869 mit

Amalie Freiin Haller von Hallerstein, geb. 23. Juni 1845.

Söhne: 1. Friedrich Sigmund Georg, geb. 24. April 1870 zu Nürnberg, Kön. bayr. Leutnant im 4. Feldartillerieregiment.

2. Gustav Christian Walfried, geb. 18. April 1872 zu Nürnberg, P.-Fähnrich im Kön. bayr. 4. Feld-Artillerieregiment.

3. Carl Friedrich Christof, geb. 4. Februar 1874 zu Nürnberg.

Geschwister.

1. Richard Carl Friedrich Wilhelm, geb. 27. April 1841 zu Aschaffenburg, Kön. bayr. Rittmeister a. D., verm. 22. August 1879 mit
Mathilde Margaretha, geb. 19. Juni 1858 zu Hengstfeld, des Michael Weber, Baumeisters, und der Katharine geb. Dinkel Tochter. [Nürnberg.]
Töchter: 1) Agnes Johanna Mathilde, geb. 25. Januar 1881 zu Wallhausen.
2) Hedwig Marie Sofie Franziska, geb. 24. November 1882 zu Crailsheim.
2. Marie Franziska Sofie Caroline, geb. 6. August 1848 zu Aschaffenburg, verm. 22. April 1874 mit Alexander Ernst Dotzauer, Kön. bayr. Oberst à la suite des 5. Chev.-leg.-Regiments, mit Führung der 5. Kavalleriebrigade beauftragt.
3. Eberhard Friedrich Wilhelm Carl, geb. 28. Januar 1852, Kön. bayr. Forstmeister zu Kipfenberg, verm. 11. August 1883 zu München mit
Amalie Freiin von Tröltsch, geb. 22. Februar 1858.
Tochter: Johanna Amalie Gertrud, geb. 10. Januar 1885 zu Kipfenberg.

Mutter.

Johanna Christiane Sofie Regine, geb. 10. April 1811, des Wilhelm König von Königsthal, Kön. bayr. Appellationsgerichts-Advokaten, und der Sophie geb. Vogel Tochter, verm. 15. Mai 1839 mit dem Frhrn Friedrich (geb. 3. Mai 1808, † 24. Mai 1877 zu Nürnberg), Administrator des Kondominats, Kön. bayr. Kämmerer und Appellationsgerichtsrat a. D. [Nürnberg.]

Vaters-Zwillingsschwester.

Franziska Friederike Antonia Marie Wilhelmine, geb. 3. Mai 1808 zu Nürnberg. [Nürnberg.]

Urgroßvaters-Brudersohn.

† Anton Ulrich (geb. 20. Dezember 1784, † 12. Juli 1822, verm. 18. November 1810 mit Margarethe Barbara Friedrich [geb. 29. März 1786, † 18. April 1864]).
Kinder: 1. Christof Anton Carl Wilhelm, geb. 14. April 1816 zu Nürnberg. Besitzer des Kondominats Kraftshof, Senior der Familie, Kön. bayr. Forstmeister a. D., verm. 11. August 1849 mit
Bernhardine, geb. 8. Februar 1824, des Franz Albert Wigand, Erbzgl. bad. Ratsschreibers, und der Franziska geb. Schamberger Tochter. [Mindelheim.]
Kinder: 1) Anna, geb. 16. März 1851 zu Mindelheim.
2) Otto, geb. 25. September 1852 zu Breitenthal, Kaufmann zu Würzburg.
3) Eugenie, geb. 9. November 1853 zu Mindelheim.
4) Max, geb. 31. Oktober 1855 zu Breitenthal, Kön. bayr. Forstgehilfe.
2. Margaretha Johanne Jacobine, geb. 2. September 1817 zu Nürnberg, verm. 30. Januar 1842 mit Eduard Carl Zacherl Kön. bayr. Oberleutnant a. D. [Beide verschollen.]

3. † Christof Carl Josef Veit Sigmund (geb. 30. Januar 1821 zu Nürnberg, † 6. Februar 1871 zu Orleans), Kön. bayr. Major im 12. Inf.-Reg., verm. 30. Oktober 1845 mit
Caroline Sofie, geb. 4. Juli 1824 zu Bamberg (katholisch), des Paul von Stetten, Kön. bayr. Kämmerers und Oberst a. D., und der Karoline geb. Freiin von Redwitz Tochter, Dame des Kön. bayr. Theresienordens.
Kinder: 1) Babette Karoline Bertha, geb. 4. Oktober 1846 zu Nürnberg (katholisch), als Schwester Maria Salesia im Kloster der Salesianerinnen zu Dietramszell.
2) Babette Caroline Pauline, geb. 26. November 1847 zu Nürnberg (katholisch). [München.]
3) Anna Eugenie Emilie, geb. 3. Juni 1849 zu Nürnberg (kathol.), verm. 25. Juni 1872 zu München mit Franz Frhrn von Tautphöus, Kön. bayr. Kämmerer, Major und etatsm. Stabsoffizier im 1. Ulanenregiment. [München.]
4) Paul Otto Felix, geb. 13. September 1850 zu Germersheim, Kön. bayr. Major im Generalstab der 1. Division, ständ. Mitglied der Oberstudien- und Examinationskommission zu München, verm. 20. März 1879 mit
Johanna, geb. 13. Januar 1855 zu München, des Karl von Orff, Kön. bayr. Generals der Infanterie, und der Fanny geb. von Schelling Tochter.
Söhne: (1) Carl Josef, geb. 20. Januar 1880 zu München.
(2) Franz Otto, geb. 23. Juli 1881 zu Augsburg.
5) Friedrich Anton Carl, geb. 15. März 1855, Ehrenritter des Johanniterordens, Kön. bayr. Kämmerer, Hauptmann im Infanterie-Leibregiment, verm. 20. Oktober 1881 mit
Nina Lucie, geb. 11. Mai 1859 zu St. Petersburg, des Oskar von Quist, Kais. russ. Hofmarschalls, und der Sophie geb. von Orlowska Tochter.
Söhne: (1) Oscar Josef, geb. 11. Juli 1882 zu München.
(2) Friedrich Karl Konstantin, geb. 20. Januar 1886 zu München.
(3) Karl Alexander, geb. 27. Dezember 1888 zu Augsburg.
4. † Dorothea Caroline Antonie Ferdinande (geb. 26. August 1822 zu Nürnberg, † 30 Juni 1886 zu München, verm. 6. Juli 1845 mit Maximilian Josef Müller [†], Kön. bayr. Bezirksgerichtsrat a. D.).

II. Linie.

[Gehörte wegen des Besitzes von Dürrenmungenau zur fränkischen Reichsritterschaft.]

Friedrich Georg Carl Johann Christof Freiherr Kreß von Kressenstein, geb. 30. Juni 1841 zu Baden bei Wien (des 30. August 1880 † Frhrn Georg, K. K. Kämmerers und Feldmarschall-Leutnants a. D., Sohn), Herr auf Röthenbach bei St. Wolfgang in Bayern, K. u. K. Kämmerer und Oberstleutnant z. Disp., verm. 4. Mai 1872 zu Wien mit
Rosa Gräfin Alberti von Poja, geb. 3. Mai 1847 (katholisch). [Nürnberg.]

Söhne: 1. Georg Friedrich Christof Leo, geb. 6. März 1873 zu Salzburg.
2. Carl Daniel Christof Georg, geb. 20. Novbr. 1875 zu Wels.
3. Friedrich Christof Bartholomäus, geb. 22. Septbr. 1877 zu Wels.
4. Ferdinand Sigmund Hans Christof, geb. 31. August 1882 zu Wels.

Schwestern (katholisch).

1. Julia, geb. 24. Mai 1840 zu Wien, Stiftsdame des Hzgl. sayoyischen Damenstifts zu Wien.
2. Maria, geb. 1. Juni 1844 zu Baden bei Wien, verm. 3. Novbr. 1881 daselbst mit Georg Rohonczy von Felsö-Pula, K. u. K. Oberst und Kommandant der 4. Kavalleriebrigade. [Budapest.]

Vaters-Halbbruder

aus des Großvaters erster Ehe:

† Carl (geb. 24. März 1781 zu Nürnberg, † 26. Januar 1856 zu Wien, Herr auf Röthenbach, K. K. Kämmerer, GRat, General der Kavallerie a. D. und Zweiter Inhaber des Ulanenregiments Kaiser Alexander II. von Rußland Nr. 11; verm. 16. Februar 1822 mit Leopoldine Gräfin Zichy [geb. 16. Februar 1800; katholisch; † 24. Dezember 1872 in Algier], StkrD.).

Tochter: Leontine Marianne Caroline Leopoldine, geb. 16. Novbr. 1822 (katholisch). StkrD., verm. 12. Januar 1850 mit Otmar Grafen Khevenhüller-Metsch (katholisch; † 23. Mai 1890 zu Teplitz), K. u. K. Kämmerer und Rittmeister a. D.

Kreusser, s. Jahrg. 1891, S. 460.

Krieg von Hochfelden, s. Jahrg. 1891, S. 460.

Kriegsau, s. Jahrg. 1891, S. 461.

Krticzka von Jaden, s. Jahrg. 1891, S. 462.

Kübeck von Kübau, s. Jahrg. 1891, S. 463.

Kudriaffsky, s. Jahrg. 1891, S. 464.

Kuhn von Kuhnenfeld, s. Jahrg. 1891, S. 464.

Kulmer zum Rosenpichl und Hohenstein.

[Katholisch. — Oesterreich (Steiermark) und Ungarn (Kroatien). — Kärntner Uradel; Bewilligung des Prädikates „von Hohenstein" d. d. Graz 15. Dezember 1538; Reichsfhr. als „Frhr. von Kulmer zum Rosenpichl, Edle Herren zu Schmelzhofen" d. d. Regensburg 20. März 1654. — Beschreibung des Wappens und geschichtl. Übersicht im Jahrg. 1848, S. 211; vgl. auch den Artikel „Kulmer" im Taschenbuch der Gräflichen Häuser.]

I. Kroatische Linie.

Josef Viktor Friedrich August Freiherr von Kulmer zum Rosenpichl und Hohenstein, geb. 1. August 1839 (des 5. Dezember 1860 zu Rio de Janeiro † Frhrn Emil Sohn), K. K. Oberstleutnant a. D., verm. 16. Juni 1873 mit

Emma Franck-Jamborszky, geb. 2. Januar 1849 zu Paris, Adoptivtochter der Witwe des † Carl Ritters von Franck, K. K. Feldzeugmeisters und Kriegsministers, Marie geb. Jamborszky von Olsavicza.

Kinder: 1. Friedrich Franz Wilhelm Edmund Maria, geb. 15. April 1874 zu Wien.

2. Clotilde Emma Wilhelmine Maria, geb. 23. Februar 1877 zu Eisenstadt in Ungarn.

3. Maximilian Géza Carl Maria, geb. 20. Juli 1881 zu Tochowic in Böhmen.

4. Carl Eugen, geb. 7. März 1883 zu Krakau.

Vatersgeschwister.

1. Clotilde, geb. 8. Februar 1809, StkrD. und K. u. K. PD., Besitzerin der Herrschaften Opeka, Grünhof und Klenowvik bei Varasdin in Kroatien, verm. 19. März 1827 mit Franz Grafen Draskovich von Drachenstein († 6. Februar 1857), K. K. Kämmerer. [Klenowvik]

2. † Friedrich Graf Kulmer von Rosenpichl und Hohenstein (geb. 5. März 1814, † 28. Februar 1877; s. Taschenbuch der Gräfl. Häuser).

II. Steiermärkische Linie.

[Über die nähere Abstammung der beiden Zweige s. Jahrg. 1877, S. 463.]

1. Ast.

Rudolf Vincenz Edmund Camillo Freiherr von Kulmer zum Rosenpichl und Hohenstein, geb. 30. März 1867 zu Graz, Herr des Gelo-Fideikommisses.

Schwester.

Cornelia Ida Maria, geb. 26. September 1864.

Mutter.

Constantine geb. Schastner, geb. 1823, verm. 17. Februar 1863 zu Wien mit dem Frhrn Carl Franz Xaver (geb. 10. Dezember 1812, † 22. April 1876), K. K. Hauptmann a. D.

Vatersbruder.

† Ignaz Josef (geb. 21. Dezember 1798, † 21. Januar 1861 zu Graz, K. K. Kämmerer und Landesgerichtspräsident zu Graz, verm. 31. Juli 1836 daselbst mit Theresia Maria Amalia [geb. 17. Dezember 1808, † 30. Mai 1891 zu Graz], des † Aloys Ritters von Lendenfeld, und der † Amalie geb. Edlen von Hartwigh Tochter).

Tochter: Theresia Maria, geb. 2. April 1847, präbendierte Stiftsdame des K. K. adelig-weltlichen Damenstifts „Maria-Schul" zu Brünn.

2. Ast.

Heinrich Freiherr von Kulmer zum Rosenpichl und Hohenstein, geb. 4. März 1854, K. u. K. Rittmeister im Ulanenregiment Nr. 1.

Schwestern.

1. Anna, geb. 5. November 1852, verm. 12. Februar 1873 mit Heinrich Fürsten von Orsini und Rosenberg, Oberst-Erblandhofmeister des Herzogtums Kärnten ꝛc.
2. Marie, geb. 9. Dezember 1856, Stiftsdame.

Mutter.

Thecla geb. Freiin von Wimmer, geb. 13. April 1831 zu Wien, verm. 3. Februar 1852 mit dem Frhrn Ignaz (geb. 3. November 1811, † 2. Februar 1882), K. K. Hofrat. [Klagenfurt.]

Kunisch von Richthofen, s. Jahrg. 1891, S. 465.

Künsberg (Künßberg).

[Bayern, Oesterreich (Galizien), Preußen und Sachsen-Meiningen. — Fränkischer Uradel; Reichsfrhr. d. d. Wien 25. April 1690 und d. d. Wien 11. September 1691 (für die erloschene Thurnau-Ermreuther Linie). — Geschichtl. Übersicht und Stammtafeln des ganzen Geschlechts im Jahrg. 1858, S. 333 u. XIII; vgl. über die Stammfolge der Linie „Nagel-Ober-Langenstadt" auch Jahrg. 1857, S. 399.]

I. Linie: Weidenberg-Kürmsees-Guttenthau.

[Katholisch. — Beschreibung des Wappens im Jahrg. 1887, S. 515.]

1. Ast: Mandel.

1) Zweig Mandel-Vilseck.

1. Unterzweig.

Hans Gotthelf Josef Freiherr von Künsberg, geb. 21. Oktober 1878 zu Regensburg.

Geschwister

a) halbbürtige aus des Vaters erster Ehe:

1. Auguste Maria Anna Philippine, geb. 26. Oktober 1854 zu Syrgen-

stein, verm. 9. Januar 1877 zu Würzburg mit Otto Grafen Beissel von Gymnich auf Frens, Blens und Schmidtheim.
2. Sarah Wilhelmine Maria Hildegarde, geb. 16. August 1857 zu Regensburg, verm. 1879 mit Robert Zeiller zu München.

b) vollbürtige aus zweiter Ehe:

3. Marie Magdalene Wilhelmine, geb. 6. August 1874 zu Breslau.
4. Johanna Emma Maria, geb. 17. November 1875 zu Regensburg.
5. Carl Rudolf Wilhelm, geb. 5. Juli 1881 zu Regensburg.

Mutter.

Emmy Maria Anna, geb. 12. Januar 1851 zu Stade in der Provinz Hannover, des Friedrich Wilhelm They, Grundbesitzers zu Stade, und der Magdalena geb. Plötzky Tochter, verm. 22. Februar 1873 zu Berlin mit dem Frhrn Philipp August Stefan (geb. 20. April 1831, † 24. November 1884 zu Regensburg, war verm. in erster Ehe 15. November 1853 mit Anna Freiin von Redwitz a. d. H. Wildenroth [geb. 11. Januar 1833, geschieden 11. Januar 1872], StKrD.). [Regensburg.]

2. Unterzweig.

(Künsberg Freiherrn von Fronberg.)

[Die aus der zweiten Verbindung des Großvaters, des Frhrn Hans Gotthelf Josef (s. 1. Unterzweig), nämlich des 20. Mai 1874 † Frhrn Wilhelm, Kön. bayr. Kämmerers und Majors à la suite, hervorgegangenen und nachstehend aufgeführten Kinder wurden legitimiert und zugleich mit dem Namen „Künsberg, Freiherren und Freiinnen von Fronberg" in den Kön. bayr. Freiherrenstand d. d. 7. Juli (immatrikuliert 8. Juli) 1859 erhoben. — Beschreibung des Wappens im Jahrg. 1887, S. 516.]

Wilhelm Maximilian Künsberg, Freiherr von Fronberg, geb. 27. März 1838, Herr auf Fronberg, Kön. bayr. Kämmerer und Major a. D., verm. 5. Oktober 1869 mit
Charlotte geschied. Gräfin von und zu Arco-Valley genannt Bozen, geb. Gräfin von Schönborn-Buchheim, geb. 26. November 1843. [Fronberg bei Schwandorf in der Oberpfalz.]

Geschwister.

1. † Johann Friedrich Wilhelm Carl Künsberg, Freiherr von Fronberg (geb. 26. September 1842, † 24. März 1876 zu Nientelingen bei Nördlingen), Kön. bayr. Premierleutnant der Reserve des 1. Kürassierregiments, verm. 17. Januar 1874 zu Faulenrost in Mecklenburg-Schwerin mit
Elisabeth verwitweter Gräfin von Hahn, geb. Freiin von Le Fort, geb. 16. Juli 1834 (lutherisch).
2. Rudolf Philipp Wilhelm Goswin Carl Künsberg, Freiherr von Fronberg, geb. 27. März 1844, Kön. bayr. Kämmerer und Premierleutnant a. D., verm 12. Februar 1874 zu Dresden mit
Maria Baronin Huppmann-Valbella, geb. 4. April 1853.
Töchter: 1) Charlotte, geb. 22. November 1876.
2) Elisabeth, geb. 27. Mai 1879.

2) Zweig Mandel.

Ignaz Freiherr von Künsberg, geb. 20. November 1823 zu Bamberg (des 15. März 1830 † Frhrn Franz Ludwig, Kön. bayr. Hauptmanns a. D., Sohn), Kön. bayr. Kammerjunker und Premierlieutnant à la suite, verm. 29. Juni 1852 mit Caroline Freiin von Berchem auf Schützburg in Württemberg (geb. 19. Oktober 1818, † 15. August 1853).

Schwester.

Theresia, geb. 18. Mai 1828 zu München.

2. Kürmseeser Ast, zu Guttenthau.

[In Bayern bei der Freiherrenklasse immatrikuliert 29. Juli 1813. — Über die ältere Genealogie s. Jahrg. 1865, S. 532 u. 533.]

Adam Friedrich Heinrich Josef Freiherr von Künsberg, geb. 2. August 1821 (des 9. September 1839 † Frhrn Christof Franz, Kön. bayr. Kämmerers, GRats ꝛc., Sohn), Senior der Familie, Kön. bayr. Major a. D., verm. 5. Juni 1848 mit Anna Freiin von Poelnitz a. d. H. Aschbach (geb. 27. September 1826, † 7. Januar 1887 zu Bamberg). [Bamberg.]

Brüder.

1. † Maximilian Josef, geb. 6. April 1812 zu München, † 20. Juni 1875), Herr auf Guttenthau, Tressau und Kürmsees, Kön. bayr. Kämmerer, verm. 12. Oktober 1840 mit
Caroline Freiin Rotthafft von Weißenstein, geb. 15. November 1808.
2. † Heinrich Gottfried (geb. 22. August 1818, † 4. August 1867), Kön. bayr. Kammerjunker und Bezirksgerichtsrat zu Amberg, verm. 30. Juni 1857 mit
Henriette Freiin von Aretin, geb. 20. Oktober 1833.
3. † Philipp (geb. 28. Dezember 1822, † 6. Mai 1877), Besitzer des Rittergutes Kaibitz in Bayern, K. K. Rittmeister a. D., verm. 14. Juni 1857 mit
Rosalia Gemmrich Freiin von Neuberg, geb. 10. Juni 1829. [Kaibitz.]
Kinder: 1) Antonia Philippine Wilhelmine, geb. 22. November 1859.
2) Sophia Antonia, geb. 5. September 1861.
3) Maximilian Josef Johann Nepomuk, geb. 1. Juli 1863 zu Kaibitz, Kön. bayr. Leutnant in der Gend.-Komp. von Niederbayern.
4) Anna, geb. 1. März 1865 zu Kaibitz.
4. Carl Theodor, geb. 10. Dezbr. 1834, Kön. bayr. Kämmerer, verm. 28. Juni 1856 mit Josefine Freiin von Reibeld (geb. 6. November 1838 zu Würzburg, † 18. August 1865 zu Reichenhall).

II. Linie: vormals auf Ermreuth-Ober-Steinbach.

[Protestantisch. — Oesterr. Genehmigung zur Prädalierung des Freiherrenstandes 1. März 1855. — Beschreibung des Wappens im Jahrg. 1848, S. 206.]

Ulrich Freiherr von Künsberg, geb. 17. Januar 1847 zu Ober-Stein-

bach (des 18. März 1875 † Frhrn Uso, Doktors der Rechte, Sohn), Exspektant des Deutschen Ordens der Ballei Utrecht.

Geschwister

a) halbbürtig aus des Vaters erster Ehe:

1. Theodolinde, geb. 9. Dezember 1836 zu Ober-Steinbach, verm. 28. Juni 1858 mit Maximilian Frhrn von Proff-Irnich und Menden († im Februar 1887). [München.]

b) vollbürtige aus dritter Ehe:

2. Maximilian, geb. 19. Dezember 1848 zu Ober-Steinbach.
3. Hulda, geb. 9. Juni 1851 zu Ober-Steinbach.
4. Kuno, geb. 5. Mai 1853 zu Montpreis in Untersteiermark.

III. Linie: (Neu-) Wernstein.

[Führt wie die I. Linie das dort beschriebene Stammwappen.]

1. Ast: Nagel-Ober-Langenstadt. (Katholisch.)

[In Bayern bei der Freiherrenklasse immatrikuliert 8. Oktober 1813. — Besitz: das Fideikommiß Ober- und Unter-Langenstadt, Nagel und die Hälfte von Tüschnitz in Oberfranken.]

Karl August Max Franz Ludwig Freiherr von Künsberg, geb. 18. September 1864 zu Ober-Langenstadt, Fideikommißherr auf Ober- und Unterlangenstadt, Nagel und Tüschnitz und Herr der Freiherrl. von Cunibertschen Fideikommisse zu Aschaffenburg und Östrich im Rheingau, verm. 30. Mai 1888 mit

Philippine Auguste, des † Karl Faber, Kön. bayr. Regierungsrats Tochter.

Söhne: 1. Maximilian Josef, geb. 14. Februar 1889 zu Östrich.
2. Eberhardt Christian Karl, geb. 26. Januar 1890 zu Östrich.

Geschwister.

1. Maximilian Josef Maria August Heinrich, geb. 26. Juni 1866 zu Ober-Langenstadt.
2. Guidobaldine Maria Cornelie Auguste, geb. 29. August 1867 zu Ober-Langenstadt.

Mutter.

Cornelie Freiin von Künsberg a. d. H. Hain-Schmeilsdorf, geb. 13. Oktbr. 1844 zu Schmeilsdorf, Herrin der landtäflgen Herrschaften Ustrzyki-górne und Wokosate (5000 Hektar) im Sanoker Kreise in Galizien (s. 2. Ast 1) Zweig), verm. 10. Oktober 1863 mit dem Frhrn Ottocar August Carl Heinrich (geb. 15. Januar 1841 zu Baireuth, † 28. Mai 1890), Fideikommißherrn, Kön. bayr. Leutnant a. D. [Ober-Langenstadt bei Küps in Bayern.]

Vaterschwestern.

1. Maria Anna Luise Alexandra, geb. 5. Juni 1834 zu Brückenau im Würzburgischen, verm. 31. Januar 1857 zu Regensburg mit Ernst Grafen von Fugger zu Glött, Grafen von Kirchberg und Weißenhorn († 10. Februar 1885), Standesherrn und erbl. Reichsrat der Krone Bayern (s. Goth. Hofkalender, II. Abt.). [Oberndorf.]
2. Franziska Therese Adolfine, geb. 28. Juli 1835 zu Brückenau,

Ehrendame des Kön. bayr. Theresienordens, verm. 16. November 1867 zu Langenstadt mit Alfred Grafen von Fugger zu Glött, Kön. bayr. Rittmeister a. D. (s. Goth. Hofkalender, II. Abt.). [Banjaluka.]

2. Ast: Hain-Dannbors. (Protestantisch.)

1) Zweig, auf Hain-Schmeilsdorf.

(Im Mannesstamme erloschen.)

[In Bayern bei der Freiherrenklasse immatrikuliert 8. April 1815.]

† Franz-Ludwig Friedrich Freiherr von Künsberg (geb. 18. Dezember 1785 zu Hain, † 27. Juli 1860 [des 1798 † Frhrn Adam Rudolf Friedrich, Erbmarschalls und Fürstl. bamberg. Kammerherrn, Sohn], Erbmarschall, verm. I) 1805 mit Maria Theresia Freiin von Falkenhausen [† 1840 zu Schmeilsdorf]; II) 10. Oktober 1843 mit Christiana Caroline von Vetterlein [geb. 25. Dezember 1812 zu Baireuth, † 5. März 1862]).

Tochter 2r Ehe: Caroline Rosalie Charlotte Therese Cornelie, geb. 13. Oktober 1844 zu Schmeilsdorf, Herrin der landtäflichen Herrschaften Ustrzyki-górne und Wokosate in Galizien, verm. 10. Oktober 1863 mit August Frhrn zu Künsberg auf Ober-Langenstadt († 28. Mai 1890; s. 1. Ast).

2) Zweig, auf Wernstein-Dannbors.

(Schreibt sich „Künßberg".)

[In Bayern bei der Freiherrenklasse immatrikuliert 8. Oktober 1819. — Besitz: die Fideikommißgüter Wernstein, Dannbors, Hain, Schmeilsdorf und die Hälfte von Tüschnitz in Oberfranken.]

Gustav Wilhelm Wolf Heinrich Carl Freiherr von Künßberg, geb. 7. August 1826 zu Meiningen (des 31. Januar 1874 daselbst † Frhrn Wilhelm, Hzgl. sachsen-meining. Kammerherrn und Oberforstmeisters a. D., Sohn), Kön. bayr. Regierungsdirektor a. D., verm. 6. Oktober 1863 mit

Anna Freiin von und zu Bibra, geb. 8. März 1844. [Baireuth.]

Geschwister.

1. Ida, geb. 28. März 1824 zu Meiningen, Hofdame J. H. der Herzogin Marie von Sachsen-Meiningen, Stiftsdame des fränkischen Orts Gebürg.
2. Caroline, geb. 22. Mai 1825 zu Meiningen, verm. mit Bernhard Schlotter, Pastor zu Dittersdorf.
3. Max Carl August, geb. 19. September 1828 zu Hildburghausen, verm. 17. September 1856 mit

Sophia Freiin von Rotenhan, geb. 15. September 1834. [Wernstein bei Kulmbach.]

Kinder: 1) Luise Wilhelmine Karoline Julie, geb. 20. Juni 1857 zu Wernstein, verm. 28. April 1887 daselbst mit Franz-Karl Frhrn von Guttenberg (katholisch), Kön. bayr. Hauptmann im 4. Feldartillerieregiment.

2) Marie, geb. 22. Juli 1858 zu Wernstein.
3) Carl, geb. 17. April 1860 zu Wernstein.
4) Heinrich, geb. 30. Juni 1864 zu Wernstein.
5) Mathilde, geb. 3. Juni 1872 zu Wernstein.

4. Maria, geb. 27. Januar 1831 zu Hildburghausen, Stiftsdame des Stifts Birke bei Baireuth und des fränkischen Ortes Gebürg. [Meiningen.]

Kutschera, s. Jahrg. 1891, S. 466.

Kylmann, s. Jahrg. 1891, S. 467.

Lachmann von Falkenau, s. Jahrg. 1891, S. 467.

Lago, s. Jahrg. 1891, S. 468.

Lallemand du Marais, s. Jahrg. 1891, S. 468.

Lamezan, s. Jahrg. 1891, S. 468.

Laminet von Arztheim, s. Jahrg. 1891, S. 470.

Lamotte, s. Jahrg. 1891, S. 470.

Lamotte von Frintropp, s. Jahrg. 1891, S. 471.

Lancken-Wakenitz*.

[Lutherisch. — Preußen (Provinz Pommern). — Rügenscher Uradel; schwed. Frhr. nach dem Rechte der Erstgeburt mit der Namen- und Wappenvereinigung „Lancken-Wakenitz" 2. April 1816 (introduziert 1816). — Preuß. Ausdehnung des Frei-

herrenstandes d. d. Baden-Baden 24. September 1886 für die Gebrüder von der Lancken-Wakenitz: Malte Fritz Leopold und Oscar Hans Emil (an den Fideikommissen Clevenow bezw. Boldevitz) je nach dem Rechte der Erstgeburt vererbend, sowie für Franz Friedrich Emil (am Fideikommiß Groß-Lipsitz und Ramitz) in derselben Erbfolge. — Besitz im Reg.-Bez. Stralsund: a) die Majoratsgüter (I. Majorat) Clevenow, Lüssow, Passow und Wüsteneg, sowie die Fideikommißgüter Dönnie und Boltenhagen (deren Revenüen für die Kinder bestimmt sind; zusammen 12 430 Morgen) im Kreise Grimmen; b) im Kreise Bergen: die Majoratsgüter (II. Majorat) Boldevitz mit Klein-Lipsitz Muglitz und Volkshagen, sowie Nauendorf mit Zühlitz (zusammen 6037 Morgen) im Kreise Bergen; c) die Majoratsgüter (III. Majorat) Groß-Lipsitz und Ramitz (zusammen 2473 Morgen) gleichfalls im Kreise Bergen. — Beschreibung des Wappens und geschichtl. Übersicht im Jahrg. 1858, S. 854.]

Malte Friedrich Freiherr von der Lancken-Wakenitz, geb. 15. Novbr. 1830 (des 11. Juni 1837 † Frhrn Friedrich, Kön. schwed. Oberst und Generaladjutanten, Sohn), Herr des I. und II. Majorats, Rechtsritter des Johanniterordens, Kön. preuß. Major a. D., verm. 1. Mai 1863 mit Clotilde Auguste Emilie (geb. 1845, † 3. August 1887), des † Christof von Usedom auf Glutzgow ꝛc. auf der Insel Rügen, und der † Wilhelmine geb. von Bageviz a. d. H. Ralow auf Rügen Tochter. [Boldevitz bei Ginast auf der Insel Rügen.]

Kinder: 1. *Malte Fritz Leopold Freiherr von der Lancken-Wakenitz, geb. 23. September 1864 zu Boldevitz, Kön. preuß. Leutnant im Leib-Gardehusarenregiment.

2. Adele Natalie Emilie Willy Marie, geb. 7. Oktober 1865 zu Boldevitz.

3. *Oscar Hans Emil Freiherr von der Lancken-Wakenitz, geb. 5. Oktober 1867 zu Boldevitz, Kön. preuß. Leutnant im Regiment der Gardes du Korps.

4. Frida Wilhelmine Victoria, geb. 22. September 1870 zu Boldevitz.

5. Caroline Franziska Clotilde Elise Marie, geb. 23. März 1877 zu Boldevitz.

Geschwister.

1. Ulla Friederike Hilda Caroline, geb. 11. November 1817, verm. 1. Mai 1840 mit Adolf Baron von Schimmelmann (†).

2. † Antoinette Wilhelmine Marie Amalie (geb. 31. Januar 1819, † 24. Februar 1891 zu Stockholm, verm. I) 8. Juli 1836 mit Malte Baron von Platten [† 29 Dezember 1837]; II) 16. September 1839 mit Johann Baron von Bandr zu Sjö in Schweden [† 2. Mai 1863]).

3. Luise Caroline Franziska, geb. 1. Januar 1823, verm. 15. August 1844 mit Gustav von Luck († 29. Dezbr. 1866), Kön. preuß. Major und Bataillonskommandeur im Inf.-Reg. Nr. 76.

4. † Friedrich (geb. 22. Mai 1824, gefallen bei Königgrätz 3. Juli 1866), succedierte 27. Januar 1838 seinem mütterlichen Oheim Carl Wilhelm von Wakenitz in die Güter des 1. Majorats, Kön. preuß. Kammerherr, Rittmeister und Eskadronschef im 2. Schweren Landwehr-Reiterregiment, verm. 2. Juni 1884 mit

Marie Johanna, geb. 2. Dezember 1832, des † Otto Magnus von Dycke auf Loventitz ꝛc., Kön. preuß. Regierungsrats a. D., und der

† Mathilde geb. Picht Tochter; wiederverm. 16. Juni 1868 mit Ernst Grafen von Keffenbrinck-Griebenow, Kön. preuß. Kammerherrn.

Töchter: 1) Ottonie, geb. 8. Januar 1850, verm. 2. Oktober 1873 zu Glevenow mit Georg von Braunschweig († 20. Dezember 1888), Ehrenritter des Johanniterordens, Kön. preuß. Major im 5. thüring. Inf.-Reg. Nr. 94.

2) Margot, geb. 2. Februar 1852, verm. mit Tello von Wilamowitz-Möllendorf, Kön. preuß. Oberstleutnant z. Disp.

3) Josepha Natalia Areline Wilhelmine, geb. 13. Dezember 1858, verm. 26. Mai 1879 zu Griebenow bei Greifswald mit Friedrich von Kobell, Kön. bayr. Kämmerer, Major im Infanterie-Leibregiment.

4) Carola Antoinette Gustava, geb. 11. August 1860, verm. 15. Dezember 1880 zu Griebenow mit Friedrich von der Heyden-Linden a. d. H. Tützpatz, Herrn auf Gehmkow-Lindenhof (Kreis Demmin), Kön. preuß. Hauptmann a. D.

5. Natalie Areline Julie Elisabeth, geb. 5. Januar 1829 (kathol. seit 1852), verm. 21. September 1852 mit José Vikomte de Santa Quiteria (†), Kön. portug. außerord. Gesandten und bevollm. Minister zu Wien.

6. † Gustav August Emil (geb. 11. Juli 1835, † 8. April 1872), Herr des III. Majorats, Kön. preuß. Rittmeister a. D., verm. 12. April 1863 mit

Anna, geb. 1. Juni 1835, des Professors Dr. Franz Biese zu Putbus Tochter.

Kinder: 1) *Franz Friedrich Emil Freiherr von der Lancken-Wakenitz, geb. 13. April 1865, Herr des III. Majorats, Kön. preuß. Leutnant der Reserve des Garde-Kürassierregiments, verm. 29. November 1887 zu Wien mit

Lilli (Adelaide) von Löwenstern, geb. 24. Oktober 1869. [Garnitz.]

Söhne: (1) Hans Malte, geb. 24. April 1889 zu Berlin.

(2) . . . . . , geb. 20. Juli 1891 zu Garnitz auf Rügen.

2) Gustav Friedrich Malte Ludwig (Posthumus) von der Lancken-Wakenitz, geb. 14. Juli 1772.

Landau, s. Jahrg. 1891, S. 472.

(Breiten-) Landenberg.

[Katholisch. — Baden. — Oberrheinischer Uradel der vormal. reichsunmittelbaren Ritterschaft in Schwaben und am Rhein; kön. französische Anerkennung des Freiherrenstandes d. d. Compiègne 6. August 1773. — Beschreibung des Wappens und geschichtl. Übersicht im Jahrg. 1855, S. 315; ältere Genealogie im Jahrg. 1857, S. 379.]

Eusebius Johann Baptist Ludwig Maximilian Freiherr von Breiten-Landenberg, geb. 30. Januar 1805 (des 10. Dezember 1821 † Frhrn

Hermann Eusebs Sohn), Grundherr zu Inzlingen, Grhzgl. bad. Kammerherr, verm. 11. Oktbr. 1826 mit Beatrix Freiin von Andlaw-Birseck (geb. 6. März 1805, † 23. Mai 1868.) [Freiburg i. Br.]

Kinder: 1. † Ludovica (geb. 21. Juli 1827, † 24. Oktober 1887; Oberin des Klosters Sacré cœur zu Tarlan).

2. † Eusebius Carl Hermann (geb. 27. Dezember 1829, † 27. Juni 1862, Grhzgl. bad. Oberleutnant im 1. [Leib-] Dragonerregiment und Adjutant des Festungskommandanten zu Rastatt, verm. 16. April 1855 mit Franziska Freiin von Roggenbach [geb. 14. Oktober 1833, † 18. März 1885]).

Kinder: 1) Charlotte, geb. 9. Januar 1856.
2) Maximilian, geb. 5. Oktober 1860.

3. Marie, geb. 18. September 1833, StkrD., verm. 22. April 1856 mit Leopold Frhrn von Rotberg († 29. April 1871), Grhzgl. bad. Kammerherrn. [Bamlach.]

Landsberg-Velen.

[Katholisch. — Preußen (die Provinzen Westfalen und Rheinprovinz). — Reichsfrhr. und bayr. Frhr. 13. Juni 1792 (vom Kurfürsten Carl Theodor von Pfalzbayern, als Reichsvikar). — Beschreibung des Wappens im Jahrg. 1867, S. 511; über die Abstammung s. den gleichnamigen Artikel im Taschenbuch der Gräfl. Häuser, Jahrg. 1866, S. 494, und geschichtl. Übersicht im Handbuch dazu, S. 491.]

I. Linie, auf Velen und Gemen.

(S. Taschenbuch der Gräfl. Häuser.)

II. Linie, auf Steinfurt.

Ignaz Freiherr von Landsberg-Velen auf Steinfurt, geb. 9. Februar 1830 (des 24. Februar 1878 † Frhrn Engelbert, Kön. preuß. Kammerherrn ꝛc, Sohn), Herr auf Steinfurt und Offenbeck im Kreise Lüdinghausen, sowie auf Landsberg im Kreise Düsseldorf, Ehrenritter des souver. Malteserordens, Kön. preuß. Kammerherr, Mitglied des preuß. Herrenhauses auf Lebenszeit, Vize-Landtagsmarschall des Provinziallandtags der Provinz Westfalen, Mitglied des Kön. preuß. Volkswirtschaftsrats und Landrat des Landkreises Münster, verm. 16. April 1863 zu Düsseldorf mit

Bertha Prinzessin von Croÿ-Dülmen, geb. 12. Mai 1833, Ehrendame des souver. Malteserordens. [Drensteinfurt bei Hamm in Westfalen.]

Kinder: 1. Marie Herminie, geb. 13. Februar 1865.
2. Engelbert Philipp Maria, geb. 11. Oktober 1866 zu Düsseldorf.
3. Emma, geb. 7. Februar 1868, verm. 23. Juni 1888 mit Arthur Grafen von Strachwitz auf Reichenau ꝛc.
4. Alfred, geb. 20. Dezember 1872.
5. Gabriele, geb. 11. Mai 1874.
6. Emanuel, geb. 5. März 1876.
7. Antonia Franziska, geb. 13. Juni 1877.
8. Hermann-Josef, geb. 14. März 1879.

Geschwister.

1. Hugo, geb. 20. Februar 1832, Herr auf Amelsbüren im Kreise Münster, Kön. preuß. Geh. Regierungsrat und Landesdirektor der Rheinprovinz a. D. [Münster und Amelsbüren bei Hiltrup in Westfalen.]
2. Luise Maximiliane Hermine Caroline Maria, geb. 1. November 1835, verm. 10. Oktober 1863 zu Drensteinfurt mit Alexander Prinzen zu Solms-Braunfels († 20. Februar 1867), Kön. preuß. Generalmajor a. D. [Marrheim bei Flörsheim im Reg.-Bezirk Wiesbaden.]
3. Egon, geb. 8. September 1845.

Lang (in Oesterreich), s. Jahrg. 1891, S. 472.

Lang (in Württemberg), s. Jahrg. 1891, S. 473.

Langen, s. Jahrg. 1891, S. 474.

Langenau.

(Im Mannesstamme erloschen.)

[Lutherisch. — Oesterreich. — Schlesischer Uradel; oesterr. Frhr. 6. Dezember 1827. — Beschreibung des Wappens und geschichtl. Übersicht im Jahrg. 1855, S. 317.]

† Ferdinand Freiherr von Langenau (geb. 8. Februar 1818 zu Linz in Oberoesterreich, † 19. Januar 1881 zu Wien [des 4. Juli 1840 † Frhrn Friedrich Carl, K. K. Kämmerers, GRats, Feldmarschall-Leutnants ꝛc., Sohn]), K. K. Kämmerer, GRat und außerordentl. und bevollm. Botschafter zu St. Petersburg, General der Kavallerie, verm. 27. April 1856 zu Stockholm mit

Amélie, geb. 28. Dezember 1833, des Wolfgang von Haffner auf Egholm, Kön. dän. Kammerherrn und Generalmajors, und der Wilhelmine geb. von Krieger Tochter.

Des † Frhrn Ferdinand Schwester.

† Carolina (geb. 27. Oktober 1813, † 10. Oktober 1873 zu Reichenhall, Ehrendame des Kön. bayr. Theresienordens).

Langermann und Erlencamp, s. Jahrg. 1891, S. 475.

Langsdorff, s. Jahrg. 1872, S. 372.

Langwerth von Simmern.

[Lutherisch. — Preußen (die Provinzen Hessen-Nassau und Hannover). — Rheinischer Uradel der ehemal. reichsunmittelbaren Ritterschaft am Mittel- und Oberrhein. — Von den alten rheinischen Besitzungen der Familie gehören ihr noch, und zwar als Fideikommiß, „die Burg" zu Hattenheim (bis 1711 der Wohnsitz der Familie) mit dem Patronatsrecht daselbst, sowie die „das Mannwerk" genannten Weinberge zwischen Hattenheim und dem Marcobrunn (seit 1464 im Besitz der Familie, bis 1868 Lehen) und der Sanecker Hof zu Eltville im Rheingau (zusammen 80,8 Hekt., inkl. 16,6 Hekt. Weinberge). Ihre Mitglieder waren bis 1848 wählbar zur vormal. Hzgl. nass. Herrenbank. In Hannover besitzt die Familie als Fideikommiß und Stammgut das Rittergut Wichtringhausen (seit 1742, bis 1866 Lehen) und (seit 1861) das Rittergut Landringhausen (zusammen 314,94 Hekt.); sie gehört seit 1742 zur calenberg-grubenhagenschen Ritterschaft. — Beschreibung des Wappens und geschichtl. Übersicht im Jahrg. 1855, S. 318.]

Heinrich Friedrich Ernst Carl Johannes Freiherr Langwerth von Simmern, geb. 15. November 1833 zu Hannover, Fideikommißherr, verm. 12. September 1861 zu Schelenburg bei Osnabrück mit

Clara Freiin von Schele, geb. 27. Januar 1833. [Wichtringhausen.]

Kinder: 1. Ernst Friedrich Adolf, geb. 17. März 1865 zu Eltville, Dr. jur., Kön. preuß. Referendar zu Hannover.

2. Gottfried Friedrich Balduin Carl, geb. 23. September 1869 zu Wichtringhausen.

3. Marie Isabella Mathilde Caroline Ludvine, geb. 14. August 1872 zu Wichtringhausen, exspektiviert im adelig-freiweltlichen Stifte Bassum in Hannover.

4. Adolf Friedrich Heinrich Arnold Bodo Georg, geb. 30. Oktober 1874 zu Wichtringhausen.

Schwestern.

1. Marie Sofie Ottilie Henriette Ella (Isabella), geb. 28. Februar 1842 zu Wiesbaden, verm. 23. Juli 1863 zu Eltville mit Friedrich von Klinggräff auf Pinnow und Chemnitz in Mecklenburg-Schwerin († 26. Mai 1887).

2. Helma (Wilhelmine) Luise Aline Dorothee, geb. 25. November 1844 zu Wiesbaden, verm. 5. Oktober 1876 zu Eltville mit Enno Frhrn zu Inn- und Knyphausen, Kön. preuß. Landgerichtsrat beim Landgericht zu Neuwied.

Mutter.

Isabella Sofie Friederike Henriette, geb. 19. September 1810 zu Schleswig, des † Heinrich von Bülow auf Bothkamp in Holstein, Kön. dän. Geh. Konferenzrats, und der † Isabella geb. Gräfin zu

Lynar Tochter, verm. 8. April 1831 zu Schleswig mit dem Frhrn Friedrich Adolf Carl Ulrich (geb. 15. April 1797 zu Celle, † 26. September 1846), Kön. hannov. Major a. D. [Elkville.]

Lapenna, s. Jahrg. 1891, S. 478.

La Roche, s. Du Jarrys von La Roche.

La Roche von Starkenfels, s. Jahrg. 1891, S. 479.

Lasalle von Louisenthal, s. Jahrg. 1891, S. 480.

La Sollaye (Malescot de), s. Jahrg. 1891, S. 481.

Lasser von Zollheim, s. Jahrg. 1891, S. 482.

Laßberg.

[Katholisch. — Bayern. — Oberoesterreichischer Uradel; Reichsfrhr. und Vereinigung des Familienwappens mit dem des erloschenen Geschlechts der Herren Reichher von Pidenbach d. d. Wien 16. November 1664, eingetragen in die Kön. bayr. Adelsmatrikel bei der Freiherrenklasse 29. April 1819. — Beschreibung des Wappens und geschichtl. Notiz im Jahrg. 1857, S. 410; Stammbaum im Jahrg. 1890, S. 448; vgl. auch den Artikel „Lasberg" im Taschenbuch der Gräflichen Häuser und im Handbuch dazu.]

I. Linie.

Dietrich Eduard Carl Maria Freiherr von Laßberg, geb. 17. August 1847, Mitglied der altadeligen Ganerbschaft des Hauses Alten-Limpurg zu Frankfurt a. M., Kön. bayr. Premierleutnant a. D., verm. 14. Januar 1879 zu München mit

Augusta Maria Josepha Anna, geb. 22. Januar 1856 zu Freising, des Joseph von Langlois, Kön. bayr. Senatspräsidenten, und der Maria Anna geb. Sauber Tochter. [München.]

Söhne: 1. Josef Maximilian Aloysius Maria, geb. 16. Januar 1882 zu München.

2. Maximilian Josef Ignaz Maria, geb. 26. Januar 1885 zu München.
3. Rudolf Johannes Maria, geb. 25. Oktober 1888 zu München.

Geschwister.

1. Josef August Maria, geb. 22. Mai 1851, Priester der Gesellschaft Jesu. [England.]
2. Johann Friedrich Hubert Maria, geb. 18. Januar 1854, Ritter des Kön. bayr. St. Georg-Ordens, Mitglied der altadeligen Ganerbschaft des Hauses Alten-Limpurg zu Frankfurt a. M., Kön. bayr. Kämmerer und Premierleutnant im 10. Inf.-Reg.
3. Maximilian Kuno Maria, geb. 17. Februar 1857, Priester der Gesellschaft Jesu. [Brasilien.]
4. Bertha Maria, geb. 18. Mai 1860, Klosterfrau im Orden vom Heiligsten Herzen Jesu.
5. Franz Hermann Maria, geb. 20. April 1862, Mitglied der altadeligen Ganerbschaft des Hauses Alten-Limpurg zu Frankfurt a. M.
6. Georg Maria, geb. 17. August 1863, Kön. bayr. Leutnant im 1. Inf.-Reg., Mitglied der altadeligen Ganerbschaft des Hauses Alten-Limpurg zu Frankfurt a. M.

Mutter.

Ida geb. Freiin von Stein zu Nord- und Ostheim, geb. 1. Januar 1824, verm. 4. Oktober 1846 mit dem Frhrn Maximilian (geb. 9. November 1813, † 26. Februar 1866), Kön. bayr. Kammerjunker, Postrat zu Detmold ꝛc. [München.]

II. Linie.

(Im Mannesstamme erloschen.)

† Josef Freiherr von Laßberg (geb. 10. April 1770, † 15. März 1855 zu Meersburg, verm. I) 1795 mit Maria Anna Freiin Ebinger von der Burg [† 1814 zu Donaueschingen]; II) 1832 mit Maria Anna Freiin zu Droste-Hülshoff [geb. 2. Juni 1795, † 19. Dezember 1859]).
Töchter 2r Ehe: 1. Hildegunde, 2. Hildegard, } Zwillinge, geb. 5. März 1836.

Lattermann, s. Jahrg. 1891, S. 482.

Laudon, s. Jahrg. 1891, S. 483.

Lauer, s. Jahrg. 1891, S. 483.

Lau(e)r von Münchhofen, s. Jahrg. 1891, S. 484.

La Valette St. George, s. Jahrg. 1891, S. 485.

Lazarich von Lindaro, s. Jahrg. 1891, S. 487.

Lazarini, s. Jahrg. 1891, S. 488.

Lebzeltern, s. Jahrg. 1891, S. 492.

Ledebur.

[Evangelisch. — Preußen (die Provinzen Westfalen und Hannover). — Westfälischer Uradel; preuß. Genehmigung zur Führung des Freiherrentitels d. d. Berlin 11. März 1848 für den Mühlenburger Stamm, welcher sich in nachstehende fünf Linien teilt (s. Jahrg. 1869, S. 497 ff.). — Beschreibung des Wappens und geschichtl. Notiz im Jahrg. 1867, S. 522; vgl. auch den Artikel „Ledebur-Wicheln" im Taschenbuch der Gräfl. Häuser und im Handbuch dazu.]

I. Justussche Linie.

[Besitz: die Fideikommißgüter Arenshorst (seit 1566 Familienbesitz, seit 1725 Fideikommiß) im Kreise Wittlage, Crollage und Ilgenburg (seit 5. Mai 1623 Familienbesitz, seit 1791 Fideikommiß) im Kreise Lübbecke.]

Albrecht Friedrich August Justus Freiherr von Ledebur, geb. 6. September 1827 zu Berlin (des 16. Juni 1860 † Frhrn Carl, Kön. preuß. Generalleutnants a. D., Sohn), Herr der genannten Fideikommißgüter, Erbmarschall von Herworden, Rechtsritter des Johanniterordens, Kön. preuß. Rittmeister a. D., verm. 19. August 1857 zu Obernfelde mit Marie Freiin von der Reck a. d. H. Stockhausen (geb. 7. Juni 1833, † 14. Januar 1876 zu Crollage). [Crollage.]

Kinder: 1. Mathilde Luise Helmine Erneſtine Dorothea, geb. 11. Juni 1858 zu Crollage.

2. Wilhelm Benjamin Johann Gerhard Carl, geb. 5. Juli 1859 zu Crollage, Kön. preuß. Regierungsassessor zu Minden und Leutnant der Reserve des 1. westfäl. Husarenregiments Nr. 8.

3. Elſe Caroline Luise, geb. 22. Februar 1861 zu Crollage, Hofdame J. Hoh. der Herzogin-Mutter zu Schleswig-Holstein-Glücksburg.

4. Helmine Sofie Luise Anna, geb. 9. März 1863 zu Crollage, Diakonissin in Neuendettelsau in Bayern.
5. Carl Eberhard Constantin, geb. 27. Februar 1864 zu Crollage.
6. Bertha Charlotte Jenny, geb. 26. Februar 1867 zu Crollage.
7. Luise Anna Charlotte, geb. 16. Februar 1868 zu Crollage.
8. Adelheid Antonie Caroline Marie Elise, geb. 5. Mai 1869 zu Crollage.
9. Marie Julia Caroline, geb. 17. Juli 1871 zu Crollage.
10. Gerhard Heinrich Wilhelm, geb. 24. Januar 1873 zu Crollage.
11. Julia Marie Luise, geb. 7. Juni 1874 zu Crollage.
12. Albrecht Bemo Clamor, geb. 17. Dezember 1875 zu Crollage.

Geschwister

a) volbürtig aus des Vaters erster Ehe mit Mathilde Freiin von Maltzahn:

1. Juliane Mathilde Marie Sofie, geb. 12. August 1828, verm. 7. August 1858 zu Köritz mit August Friedrich Hermann von Behr-Negendank auf Passow ꝛc. ꝛc. in Mecklenburg-Schwerin († 24. Oktober 1887), Erbzgl. mecklenburg-schwerin. Kammerherrn.

b) halbbürtig aus zweiter Ehe mit Wilhelmine († 1. Juli 1880), Schwester der Vorigen:

2. Clamor, geb. 28. August 1836. [Schwerin.]

II. Ernestinische Linie.

Wilhelm Heinrich Albert Freiherr von Ledebur, geb. 20. Dezember 1843 zu Berlin (des 10. Februar 1880 † Frhrn Ferdinand, Kön. preuß. Oberleutnants a. D., Sohn). [Landwirt zu Pollitz in der Altmark.]

Geschwister.

1. Caroline Ottilie Luise, geb. 10. Mai 1842, Diakonissin zu Wernigerode.
2. Friedrich Otto Ferdinand, geb. 6. September 1848, Kön. preuß. Major, aggregiert dem 1. hanseat. Inf.-Reg. Nr. 75, verm. 26. März 1878 zu Harburg mit

Antonie Cäcilie Pauline Warnstorff, geb. 16. Juni 1852 zu Harburg.

Kinder: 1) Adolf Otto Ferdinand, geb. 13. März 1879 zu Harburg.

2) Heinrich Ludwig Adolf Gerhard, geb. 6. August 1881 zu Harburg.

3) Elisabeth Sofie Albertine Dorothea, } Zwillingsschwestern, geb.
4) Gertrud Anna Mathilde, } 25. Dezbr. 1882 zu Bremen.

5) † Otto Paul Georg Hans (geb. 11. Novbr. 1888 zu Bremen, † 13. August 1890 daselbst).

Vatersbrüder.

1. † Leopold Carl Wilhelm August (geb. 2. Juli 1799, † 17. November 1877, Ehrendoktor der Philosophie [promov. von der Universität zu Leipzig], Domherr zu Zeitz, Kön. preuß. Hauptmann a. D., Geh. Regierungsrat und Mitglied des Kön. Heroldsamts zu Berlin, Verfasser des „Adelslexikon der Preußischen Monarchie ꝛc.“, verm. 24. Juni 1829 mit Emilie Mathilde Marie Auguste Rosalie

Henriette [geb. 22. Januar 1806, † 14. Juni 1881], des † Carl von Pritzelwitz-Machnitzky, Kön. preuß. Generalmajors a. D., und der † Henriette geb. von Schladen a. d. H. Stadfurt Tochter).

Söhne: 1) Heinrich Carl Ernst Emil Leopold, geb. 8. Januar 1832, Rechtsritter des Johanniterordens, Kön. preuß. Generalmajor z. Disp., verm. 4. April 1865 zu Ostrichen mit

Frida Auguste Caroline, geb. 5. August 1838, des † Dr. phil. Carl Frhrn von Gersdorff auf Alt-Seidenberg ꝛc. und der † Auguste geb. Freiin Waldner von Freundstein Tochter. [Charlottenburg.]

Kinder: (1) Augusta Emilie Ida Henriette, geb. 8. Januar 1866 zu Spandau.

(2) Leopold Ernst Theodor Carl Felix, geb. 7. Januar 1868 zu Charlottenburg, Kön. preuß. Leutnant im 2. Garderег. zu Fuß.

(3) Carl Eduard Gustav Otto, geb. 11. November 1869 zu Spandau, Kön. preuß. Leutnant im 2. Garderegiment zu Fuß.

(4) Gerhard Heinrich Ernst Albrecht Robert, geb. 21. August 1875 zu Potsdam, Kön. preuß. Kadett zu Lichterfelde.

(5) Ferdinand Christian Dorotheus, geb. 20. Dezember 1878 zu Rudolstadt. Kön. preuß. Kadett zu Potsdam.

2) † Ernst Carl Eduard (geb. 6. Mai 1835, † 6. April 1885), Kön. preuß. Archivar zu Berlin, verm. I) 28 Juni 1869 mit Anna Schmidt (geb. 31. Januar 1834, † 16. Januar 1871); II) 14. November 1873 zu Bremen mit

Sofie Henriette Katharina Deichmann, geb. 3. Oktober 1848 zu Berlin.

Kinder 2r Ehe: (1) Carl Leopold Heinrich Ernst, geb. 6. September 1874 zu Berlin, Kön. preuß. Kadett zu Potsdam.

(2) Leopold, geb. 18. Mai 1876 zu Berlin.

(3) Henriette Emilie Wilhelmine, geb. 13. Januar 1879 zu Berlin.

2. † Ludwig Friedrich Heinrich Alexander (geb. 2. Juli 1799, † 1858, Zwillingsbruder des Obigen, Kön. preuß. Salzinspektor zu Potsdam, verm. 13. April 1830 mit Anna Edler von Leß [geb. 22. Juli 1808, † 29. November 1881]).

Tochter: Maria, geb 11. Januar 1844, verm. 30. Januar 1866 zu Berlin mit William Cosman Murray († 23. Januar 1884). [Wiesbaden.]

3. † Carl Friedrich Heinrich Wilhelm Philipp Justus (geb. 20. April 1806, † 25. Oktober 1872 zu Stolp, Kön. preuß. Major und Kommandant des Invalidenhauses daselbst, verm. 13. März 1835 mit Sofie [geb. 14. Juni 1807, † 1. April 1888 zu Stolp], des † Friedrich von Löschebrand, Kön. preuß. Stabsrittmeisters, und der † Charlotte Isabelle Marianne geb. Gräfin von Hertzberg a. d. H. Bahrenbusch in Pommern Tochter).

Kinder: 1) Sidonia, geb. 9. Dezember 1835.

2) Ernst, geb. 10. Juni 1837, verm. 23. Juni 1874 zu Breitenfelde mit

Elisabeth Freiin von Ledebur, geb. 9. Mai 1846 (s. unten).

Kinder: (1) Eva, geb. 11. Juli 1875 zu Brauershof bei Mickrow.

(2) Gerhard, geb. 23. Mai 1877 zu Breitenfelde.

3) Carl, geb. 13. Februar 1840, Ehrenritter des Johanniterordens, Kön. preuß. Premierleutnant a. D., Grhzgl. mecklenburg-schwerin. Kammerherr und Intendant des Grhzgl. mecklenburg-schwerin. Hoftheaters, verm. I) 10. November 1865 zu Potsdam mit Elisabeth von Hobe (geb. 20. Mai 1842, † 25. August 1866 zu Potsdam); II) 14. Juli 1874 mit
Josefine Birnbaum, geb. 13. Juni 1842.
Kinder: a) 1r Ehe: (1) Arthur Eugen Carl Heinrich, geb. 14. August 1866 zu Potsdam, Kön. preuß. Leutnant im Ulanenregiment Kaiser Alexander III. von Rußland (westpreuß.) Nr. 1. — b) 2r Ehe: (2) Margaretha Josefine Anna Luise, geb. (28. Februar) 11. März 1876 zu Riga.
(3) Elsa Emma Sofie Charlotte, geb. (16. Januar) 28. Januar 1877 zu Riga.

4. † Wilhelm (geb. 17. September 1807, † 24. Januar 1871 zu Breitenfelde bei Hammerstein in Westpreußen, Kön. preuß. Regierungsrat a. D., verm. 20. September 1841 mit Hermine [† 22. April 1877 zu Breitenfelde], des † Eduard Heinrich Erdmann von Kleist auf Wendisch-Tychow in Pommern und der † Friederike geb. von Kleist a. d. H. Dubberow Tochter).
Kinder: 1) Theodor Heinrich Ewald Friedrich Wilhelm Leopold, geb. 11. Februar 1844, Rendant der Berliner Kreissynoden, verm. 30. September 1878 zu Berlin mit
Agathe, geb. 5. Mai 1858, des † Gustav von Puttkamer, Kön. preuß. Polizeileutnants a. D., und der † Caroline geb. Niehus Tochter. [Berlin.]
2) Hermann Heinrich Ludwig Alfred Carl Friedrich Wilhelm, geb. 18. Februar 1845, verm. 28. Septbr. 1878 zu Berlin mit
Elisabeth, des † Pastors Lionnet und der Marie geb. Fecht Tochter. [Berlin.]
Kinder: (1) Carl, geb. 15. August 1880 zu Marienheim.
(2) Anna Marie Hermine Elisabeth, geb. 9. März 1890 zu Berlin.
3) Elisabeth Wilhelmine Friederike Hermine Nanny Henriette, geb. 9. Mai 1846, verm. 23. Juni 1874 zu Breitenfelde mit Ernst Frhrn von Ledebur (s. oben).
4) Wilhelmine Henriette Hermine, geb. 10. September 1849, verm. 25. Juli 1877 zu Breitenfelde mit Adolf Lionnet, Pastor zu Lindow.
5) Leopold Ernst Heinrich Friedrich Wilhelm, geb. 24. Novbr. 1850, Kön. preuß. Leutnant a. D., verm. 15. Februar 1878 zu Neuruppin mit
Ida Hermann, geb. 11. Dezember 1855 zu Protzen bei Fehrbellin. [Berlin.]
Kinder: (1) Wilhelm, geb. 8. Dezember 1878 zu Berlin, Kön. preuß. Kadett in Potsdam.
(2) Erna, geb. 14. August 1882.

III. Adolfische Linie.

Adolf Theodor Oscar Bruno Hermann Freiherr von Ledebur, geb. 21. Mai 1840 (des 7. November 1848 † Frhrn Karl, Kön. preuß.

Premierleutnants a. D., Sohn), Kön. preuß. Eisenbahn-Betriebssekretär zu Halberstadt, verm. I) mit Auguste Franz (geb. 2. Juni 1845 zu Windhausen am Harz, † 23. Juli 1879); II) 2. Juli 1880 mit Marie Fehrmann, geb. 19. März 1859 zu Halberstadt.

Kinder: a) 1r Ehe: 1. Adolf Carl August, geb. 19. September 1867 zu Halberstadt, Maschineningenieur.

2. Olga Natalie Auguste, geb. 11. Februar 1870 zu Halberstadt.

— b) 2r Ehe: 3. Mathilde Therese Elisabeth, geb. 4. April 1881 zu Halberstadt.

4. Erich Ernst Hermann, geb. 4. Juni 1885 zu Halberstadt.

Geschwister.

1. Emma Eugenia Anna, geb. 10. Oktober 1841 zu Harsleben. [Berlin.]

2. † Erich August Alexander (geb. 27. März 1845, † 8. August 1876 zu Bernburg), Kön. preuß. Premierleutnant a. D. und Generalagent der Feuerversicherungsgesellschaft zu Bernburg, verm. 15. April 1875 mit

Clara Mathilde Luise, geb. 16. Februar 1849 zu Halberstadt, des Kön. preuß. Hauptmanns a. D. Lepper Tochter; wiederverm. zu Quedlinburg mit dem Bautechniker Rusche.

Tochter: Elisabeth Eulalie Mathilde, geb. 19. Dezember 1876 zu Halberstadt.

IV. Alexandrinische Linie.

Heinrich Alexander Carl Franz Wilhelm Ludwig Freiherr von Lebebur, geb. 8. April 1830 (des 27. August 1839 † Frhrn Carl, Kön. preuß. Hauptmanns a. D., Sohn), Präsident des Kön. preuß. Landgerichts zu Stargard im Reg.-Bezirk Stettin und Major a. D., verm. 31. Januar 1861 zu Nödinghausen mit

Marie von Dücker, Edler Herrin zu Nieder-Nödinghausen, geb. 5. Januar 1834.

Töchter: 1. Caroline, geb. 5. Januar 1862 zu Leobschütz im Reg.-Bezirk Oppeln.

2. Emilie, geb. 9. Februar 1865 zu Olpe im Reg.-Bezirk Arnsberg.

3. Hertha, geb. 2. Februar 1873 zu Unna im Reg.-Bezirk Arnsberg.

Geschwister.

1. † Otto Ernst Leopold Gottfried (geb. 5. Juli 1833, † 3. Juli 1866), Kön. preuß. Hauptmann und Kompaniechef im 4. westfäl. Inf.-Reg. Nr. 17, verm. 28. Oktober 1860 zu Wahrburg bei Stendal mit

Marie von Hoym a. d. H. Wahrburg, geb. 26. Juli 1836; wiederverm. 1869 mit August Carl Ziemsen, Advokaten zu Rostock, und nach dessen Tode 1876 mit dem Privatier Kraft zu New York.

Kinder: 1) Marie, geb. 14. September 1861 zu Wesel. [Wismar.]
2) Carl, geb. 12. April 1863 zu Wesel, Kön. preuß. Leutnant im Garde-Trainbataillon.

2. Marie Friederike Auguste Sofie Wilhelmine Bertha, geb. 13. Mai 1836, verm. 31. Juli 1862 mit Hermann von Nobbe, Kön. preuß. Bezirks- und Verwaltungsgerichtsdirektor zu Erfurt.

3. Heinrich Carl Albert, geb. 10. Juni 1838, Kön. preuß. Major a. D., verm. 15. Oktober 1868 zu Erfurt mit
Elsbeth Freiin von Werthern a. d. H. Brücken, geb. 22. August 1844. [Erfurt.]
Kinder: 1) Otto, geb. 22. September 1869 zu Erfurt, Kön. preuß. Leutnant im 1. thüring. Inf.-Reg. Nr. 31.
2) Elsbeth, geb. 26. Januar 1872 zu Altona.
3) Thilo, geb. 18. August 1874 zu Altona, Kön. preuß. Kadett zu Oranienstein.

Vatersbrüder.

1. † Louis Justus Carl Heinrich (geb. 15. August 1804, † 3. März 1879), Kön. preuß. Major a. D., verm. 11. August 1845 mit
Pauline, geb. 10. August 1821, des † Heinrich von Grüter, Kön. preuß. Rittmeisters a. D., Tochter. [Erfurt.]
Töchter: 1) Luise, geb. 10. September 1850.
2) Pauline, geb. 10. September 1854.
3) Wilhelmine, geb. 28. August 1860.
2. † Wilhelm Friedrich Carl Franz Alexander Louis (geb. 3. April 1806, † 28. April 1875 zu Allendorf a. d. Werra, Kön. preuß. Major z. Disp., verm. 24. Mai 1843 mit Clementine von Grüter [geb. 9. Juni 1820, † 26. Januar 1884], Schwester der Obigen).
Söhne: 1) † Heinrich Alexander Ernst Louis (geb. 12. April 1844, † 28. November 1870), Kön. preuß. Leutnant im 3. hannov. Inf.-Reg. Nr. 79, verm. mit
Natalie Hermann, geb. 28. Oktober 1848.
Tochter: Frieda, geb. 27. August 1870, verm. 2. Oktober 1890 mit Heinrich Frhrn von der Becke, Kön. preuß. Leutnant und Adjutanten im magdeb. Dragonerregiment Nr. 6.
2) † Alexander (geb. 27. April 1845, † 1891).
3) Carl, geb. 20. August 1850, Kön. preuß. Hauptmann z. Disp., Bezirksoffizier beim Landwehrbezirk Kalau, verm. 26. Oktober 1887 mit
Henriette Raaymann.
Söhne: (1) Heinrich, geb. 30. September 1888 zu Küstrin.
(2) Wilhelm, geb. im September 1890 zu Küstrin.

V. Ludwigische Linie.

Ludwig Wilhelm Julius Freiherr von Lebebur, geb. 17. August 1813, Kön. preuß. Major z. Disp., verm. 4. April 1846 mit
Laura Michalowicz, geb. 8. September 1822. [Dresden.]
Söhne: 1. Hans Heinrich Ludwig, geb. 16. Februar 1847, Kön. sächs. Friedensrichter, verm. 15. Juni 1878 zu Dresden mit
Helene Friederike Marie Edmunde, geb. 24. April 1852, des † Ernst von Heynitz, Kön. preuß. Geh. Regierungsrats und Landrats des Kreises Fraustadt, und der † Agnes geb. von Diebitsch Tochter. [Dresden.]
2. Ludwig Curt, geb. 15. Juli 1852, Kön. preuß. Hauptmann z. Disp., Mitglied des Bekleidungsamtes des IV. Armeekorps, verm. 26. Mai 1886 zu Loburg mit

Elisabeth Marie Aline, geb. 26. Mai 1860, des Hasso von Wulffen, Fideikommißherrn auf Loburg (II. Anteils) und Herrn auf Padegrim im Reg.-Bez. Magdeburg, Kön. preuß. Justizrats a. D., und der Luise geb. von und zu Mannsbach Tochter. [Magdeburg.]

Kinder: 1) Elisabeth Laura Luise, geb. 2. März 1887 zu Zerbst.
2) Ursula Agnes Martha Klotilde Elisabeth, geb. 24. Januar 1888 zu Zerbst.
3) Ludwig Hasso Erich Hans, geb. 21. Dezember 1890 zu Zerbst.

3. Max Ludwig Carl Rudolf, geb. 20. September 1854. [Möckern bei Leipzig.]
4. Curt Ludwig Leonhard, geb. 3. Dezember 1860.

Lederer (auch Lederer-Trattnern), s. Jahrg. 1891, S. 494.

Leerodt.

(Erloschen.)

[Katholisch. — Preußen (Rheinprovinz). — Niederrheinischer Uradel; Reichsfrhr. d. d. Prag 27. Juni 1637, kön. preuß. Anerkennung des Freiherrenstandes d. d. 10. Mai 1827 (laut Staatsministerial-Reskript für Clemens August Frhrn von Leerodt zu Leerodt in Aachen und seines ältern Bruders Johann Hugo bereits 1817 † Sohnes Maximilian mit Therese geb. Freiin von Gymnatten [s. unten] erzeugten drei Töchter Caroline [† 27. Juli 1841], Emilie [† 1848] und Adelheid [s. unten]). — Beschreibung des Wappens und geschichtl. Übersicht im Jahrg. 1871, S. 391; s. auch Schütz von Leerodt im Jahrg. 1887, S. 546.]

† Maximilian Freiherr von und zu Leerodt († 1817 [des † Frhrn Johann Hugo Sohn], Besitzer des Stamm- und Burghauses Leerodt mit dem dazu gehörigen Rittergute Opheim, sowie Müllendorf bei Geilenkirchen im Reg.-Bez. Aachen, verm. mit Therese Freiin von Gymnatten [geb. 15. Oktober 1793, † 5. Januar 1882], Dame des Kön. preuß. Luisenordens; wiederverm. mit Georg von Sartorius [† 6. Februar 1856]).

Tochter: † Adelheid (geb. 13. Juli 1815, † 3. August 1890 zu Frauenbergerhof), verm. 7. Oktober 1839 mit Max Frhrn Maillot de la Treille, Kön. bayr. Kämmerer und Regierungsdirektor a. D.

Leesen, s. Jahrg. 1891, S. 496.

Le Fort, s. Jahrg. 1891, S. 497.

Lehmann (im Grhzgt. Hessen), s. Jahrg. 1891, S. 498.

Lehmann (in Oesterreich), s. Jahrg. 1891, S. 499.

Leithner, s. Jahrg. 1891, S. 499.

Leitner, s. Jahrg. 1891, S. 500.

Lemayer, s. Jahrg. 1891, S. 500.

Lempruch, s. Jahrg. 1891, S. 500.

Lentz, s. Jahrg. 1891, S. 501.

Lenval, s. Jahrg. 1891, S. 502.

Leonhardi, s. Jahrg. 1891, S. 502.

Leonrod.

[Katholisch. — Bayern. — Fränkischer Uradel der vormaligen reichsunmittelbaren Ritterschaft in Franken; eingetragen in die Kön. bayr. Adelsmatrikel bei der Freiherrenklasse 12. September 1813. — Beschreibung des Wappens und geschichtl. Übersicht im Jahrg. 1856, S. 394.]

Carl Freiherr von Leonrod, geb. 20. Dezember 1814 zu Nürnberg (des 2. Januar 1869 † Frhrn Carl Ludwig, Herrn auf Leonrod, Neudorf und Diedenhofen, Kön. preuß. und Grhzgl. bad. Kammerherrn, Kön. bayr. Kämmerers, GRats, Staatsrats, Appellationsgerichtspräsidenten ꝛc., Sohn), Kön. bayr. Kämmerer und Generalleutnant a. D., verm. 25. August 1859 mit

Caroline, geb. 28. Juni 1832 zu München, des † Wilhelm von

Melzl, Kön. bayr. Forstrats, und der † Franziska geb. Freiin von Leoprechting Tochter, Ehrendame des Kön. bayr. Theresienordens. [München.]

Kinder: 1. Rosa, geb. 17. April 1860 zu Speier, Ehrendame des Kön. bayr. Theresien- und Stiftsdame des Annaordens, Hofdame J. K. Hoh. der Prinzessin Elwira von Bayern.

2. Wilhelm, geb. 15. Juli 1865 zu Augsburg Kön. bayr. Kammerjunker und Leutnant im 1. Schweren Reiterregiment.

Brüder.

1. August, geb. 29. Septbr. 1819 zu Ansbach, Kön. bayr. Kämmerer und Generalleutnant z. Disp., verm. 17. August 1860 mit Sibylla Meilhaus (geb. 20. August 1816, † 29. April 1881). [Rosenheim.]

2. † Josef (geb. 12. Februar 1822 zu Ansbach, † 1. Januar 1873 zu München), Kön. bayr. Kämmerer und Oberstleutnant a. D., verm. 3. November 1849 mit

Olga Freiin von Schäzler, geb. 6. November 1828. [Freiburg i. Br.]

3. Franz, geb. 26. August 1827 zu Ansbach, Bischof von Eichstädt.

4. Leopold, geb. 13. Dezember 1829 zu Ansbach, Kön. bayr. Kämmerer, Staatsrat und Staatsminister der Justiz, verm. 17. April 1860 mit

Rosa Freiin von Welser, geb. 4. Februar 1839 (protestantisch).

Kinder: 1) Franz, geb. 3. August 1862 zu München, Kön. bayr. Kammerjunker und Leutnant im 1. Ulanenregiment Kaiser Wilhelm II., König von Preußen.

2) Göleftine, geb. 22. Oktober 1863 zu München.

3) Friedrich, geb. 21. Mai 1878 zu München.

Leoprechting.

[Katholisch. — Bayern, Baden und Elsaß. — Bayerischer Uradel; Wappenvermehrung d. d. Regensburg 10. Dezember 1652, Reichsfehr. d. d. Wien 1. Januar 1686, kurbayr. Anerkennung 3. April 1694, im Königreich Bayern bei der Freiherrenklasse immatrikuliert 21. Juni 1813. — Beschreibung des Wappens und geschichtl. Übersicht im Jahrg. 1853, S. 256.]

I. Linie, auf Ober-Ellenbach und Döltsch.

1. Ast.

Franz Otto Carl Wolfgang Freiherr von Leoprechting, geb. 13. Dezember 1872, Herr auf Leoprechting (in 25. Generation), Besitzer des Gutes Heilsberg in Bayern.

Schwestern.

1. Caroline Therese Franziska Irene Marie, geb. 30. Mai 1875.

2. Therese Gisela Ernestine, geb. 24. August 1876.

Mutter.

Gisela geb. Gräfin von Uiberacker, geb. 1. Januar 1848, StKD., verm. 14. März 1872 zu Salzburg mit dem Frhrn Wolfgang Ernst Benno (geb. 17. Dezember 1849 zu München, † 1. Oktober 1878),

Herrn auf Leoprechting (in 24. Generation), Besitzer des Gutes Heilsberg. [Neu-Otting in Bayern.]

Großvatersgeschwister

a) aus des Urgroßvaters erster Ehe:

1. Franz Ludwig Maximilian Josef, geb. 14. Mai 1821 zu Mannheim, Ehrenritter des souver. Malteserordens, Grhzgl. bad. Kammerherr, verm. 16. November 1858 mit Adolfine Freiin Gohr von Radstett (geb. 26. Mai 1835, † 4. September 1879), StKrD. [Schloß Hegenheim bei St. Ludwig im Ober-Elsaß.]
2. Katharina Franciska Auguste Amalie Maria, geb. 6. September 1823 zu Mannheim, Ehrendame des Kön. bayr. Theresienordens, verm. 25. Februar 1843 zu Mannheim mit Maximilian Grafen von Helmstatt, Grundherrn auf Neckar-Bischofsheim, Grhzgl. bad. Kammerherrn.

b) aus zweiter Ehe:

3. Amalie Emilia Franziska Auguste, geb. 3. Juli 1847 zu Mannheim, verm. 25. Juni 1867 mit Heinrich Frhrn Rinck von Baldenstein, K. u. K. Kämmerer.

2. Ast.

† Christof Anton Carl Freiherr von Leoprechting (geb. 1. Februar 1815 zu Neuburg a. d. Donau, † 19. August 1889 [des 1. Januar 1851 † Frhrn Josef, Kön. bayr. Kämmerers und Appellationsgerichtsrats zu Neuburg a. d. Donau, Sohn]), Kön. bayr. Oberst a. D., verm. 9. Juli 1878 zu Freiberg i. S. mit
Clara Johanna, geb. 24. November 1855, des † Robert Groß, Kön. sächs. Forstinspektors zu Lauterbach, Tochter. [München.]

Vatersbruder.

† Ferdinand Philipp Johann Nepomuk Wolfgang Christof (geb. 5. Juli 1777, † 10. Juli 1841, Fürstl. primat. und Kön. bayr. Kämmerer, Geh. Legationsrat, Husarenmajor und Oberstmarschkommissarius zu Regensburg, verm. 18. Juli 1804 mit Elisabeth Drechsel [geb. 6. Dezember 1784, † 8. März 1865]).
Sohn: † Heinrich Ferdinand Josef Johann Baptist (geb. 17. Mai 1815 zu Regensburg, † 15. April 1891 daselbst, Kön. bayr. Oberstleutnant a. D., verm. 18. Dezember 1844 zu Regensburg mit Josepha Hörhammer [geb. 3. April 1817 zu Abensberg, † 23. Septbr. 1889 zu München]).
Kinder: 1) Maria-Anna Josepha, geb. 17. Juni 1845 zu Straubing, verm. 14. November 1872 zu München mit Otto Kauschinger, Kön. bayr. Forstmeister.
2) Maximilian Heinrich Ferdinand, geb. 24. August 1846 zu Straubing, Kön. bayr. Kämmerer, Major und Bataillonskommandeur im 9. Inf.-Reg., verm. 24. September 1878 mit
Amalie, des † Benedikt Ritters von Poschinger auf Oberzwieselau Tochter.
Kinder: (1) Waldemar Benedikt Maria, geb. 9. August 1880.
(2) Elisabeth Maria, geb. 16. November 1881.
(3) Ralf Camill Maria, geb. 11. August 1884.

3) Amalie Emilie Josephine, geb. 31. August 1847 zu Straubing, verm. mit Heinrich Lochner († 20. April 1882), Kön. bayr. Hauptmann im 17. Inf.-Reg.

II. Linie, auf Alt-Randsberg.

Marquard Wilhelm Freiherr von Leoprechting, geb. 30. Juli 1839 zu Straubing (des 9. Januar 1872 † Frhrn Maximilian, Kön. bayr. Kreis- und Stadtgerichtsassessors a. D., Sohn), Kön. bayr. Oberstleutnant a. D., verm. 2. Mai 1872 zu Hamburg mit
Emma Malvine, geb. 12. März 1845 zu Hamburg, des † Dr. jur. Kaspar Hartung, Senators der Freien und Hansestadt Hamburg, Tochter.
Kinder: 1. Maximilian, geb. 19. September 1874 zu München, Kön. bayr. Kadett.
2. Elisabeth, geb. 27. Februar 1877.

Schwester.

Josepha Leopoldine, geb. 7. Juli 1842 zu Straubing, verm. 6. März 1861 daselbst mit Eugen Abel, Kön. bayr. Generalleutnant z. Disp.

Lepel.

[Lutherisch. — Sachsen-Coburg-Gotha und Preußen (Provinz Hessen-Nassau). — Pommersch-mecklenburg. Uradel; Frhr. im vormal. Königreich Westfalen d. d. Cassel 30. März 1812, adjud. heff. Anerkennung 10. Januar 1828; seit 1819 Mitglieder der Wappengesellschaft des adeligen Hauses Alten-Limpurg zu Frankfurt a. M. — Beschreibung des Wappens und Geschlechts: Neuestes im Jahrg. 1867, S. 349.]

Gustav Wilhelm Eduard Maximilian Carl Freiherr von Lepel, geb. 30. Oktober 1821 (des 10. November 1873 † Frhrn Ferdinand, Kgl. sächs. cod.-goth. GMats und Staatsministers a. D., Sohn), Besitzer des Schloßgutes Hattenbach (seit 1854) im Kreise Hersfeld, Reg.-Bezirks Kassel, verm. 28. Juli 1859 mit
Emma Luise Rosa von Egidy a. d. H. Kreinitz im Königr. Sachsen, geb. 14. Oktober 1832.
Kinder: 1. Elise Helma Emma, geb. 23. April 1860, verm. 1. September 1882 zu Hattenbach mit Theodor Nestle, Kön. württemb. Regierungsrat zu Stuttgart.
2. Wilhelmine Anna Caroline Elisabeth, geb. 2. Juli 1861, verm. 14. Mai 1884 zu Hattenbach mit Gustav Ecke, Archidiakonus zu Suhl in Thüringen.
3. Fanny Cäcilie Henriette Caroline Marie, geb. 4. September 1862, Stiftsdame des adeligen von Cronstett- und von Hynspergischen evangelischen Damenstifts zu Frankfurt a. M.
4. Johanna Wilhelmine Amalie Fanny Mathilde Caroline, geb. 23. Januar 1864.
5. Mathilde Ida Minna Maximiliane Caroline Magdalene, geb.

21. April 1865, verm. 2. Juni 1887 zu Hattenbach mit Emil Körner, Domprediger am Freien Hochstift Meißen im Königreich Sachsen.
6. Marie Caroline Henriette Sofie, geb. 17. April 1867.
7. Luise Helene Wilhelmine Therese Caroline Rosa, geb. 8. Mai 1870.
8. Ferdinand Eduard Fritz Ernst Christian Carl Emil, geb. 28. September 1872.
9. Lina Mathilde Antonie Marie Emma Magdalene Luise, geb. 14. November 1874 zu Hattenbach.

Geschwister

vollbürtige aus des Vaters erster Ehe:

1. Henriette, geb. 31. Dezember 1822. [Frankfurt a. M.]
2. † Emil Hector Konrad (geb. 26. Februar 1824 zu Frankfurt a. M., † 14. Dezember 1870), Kön. bayr. Hauptmann im 3. Art.-Reg., verm. 28. Dezember 1864 mit
Emilie Freiin von Haynau, geb. 16. Dezember 1839. [München.]
Kinder: 1) Victor Ferdinand Friedrich Eduard, geb. 26. März 1866, Kön. preuß. Leutnant im Feldartillerieregiment von Holtzendorff (1. rhein.) Nr. 8.
2) Marie, geb. 28. Juli 1868.
3) Curt Wilhelm Gustav, geb. 28. Juni 1870, Kön. bayr. P.-Fähnrich im . . Chev.-leg.-Regiment.
3. Wilhelm, geb. 19. Mai 1826, verm. 9. Oktober 1856 mit
Amalie Schwinner, geb. 26. April 1828. [Preßburg.]
Kinder: 1) Ferdinand, geb. 3. Juli 1858, K. u. K. Rittmeister im Husarenregiment Frhr von Edelsheim-Gyulai Nr. 4, verm. 12. Oktober 1885 mit
Ilona, des Julius Storch, Kön. ungar. Ministerial-Eisenbahn-Oberinspektors, Tochter.
2) Marie, geb. 20. März 1868.
4. † Friedrich Ernst Eduard (geb. 21. November 1829, † 29. Juni 1875), Hzgl. sachsen-coburg-goth. Regierungsrat z. Disp., verm. 12. Mai 1859 mit
Fanny, geb. 20. Mai 1838, des † Charles Townshend Barnard, Kön. großbritann. Legationsrats und Geschäftsträgers, Tochter. [Erfurt.]
Kinder: 1) Ferdinand Eduard Emil, geb. 12. Juni 1860, Kön. preuß. Premierleutnant im Kaiser Franz Garde-Grenadierregiment Nr. 2.
2) Luise Emily Helene Ebba, geb. 2. August 1863.
3) Carl Maximilian Leopold Woldemar, geb 16. Septbr. 1864, Kön. preuß. Leutnant im Inf.-Reg. Nr. 145.
4) Ferdinand Friedrich Rudolf Hugo Eduard, geb. 29. November 1865 zu Coburg, Kön. preuß. Leutnant im 2. hanseat. Inf.-Reg. Nr. 76.
5) Vera Mary Emilie Meta Sofie Clara Victorie, geb. 19. Januar 1876.
5. Wilhelmine, geb. 14. März 1832, verm. 20. November 1857 mit Gustav von Steinsdorff, Kön. preuß. Generalmajor a. D. [Kassel.]

Vatersbruder.

† Carl Friedrich Wilhelm Emil (geb. 12. Dezember 1782 zu Kassel, † 28. November 1855 daselbst, Kurfürstl. hess. Generalleutnant und Generaladjutant, verm. I) 23. Juni 1815 mit Caroline Marianne Franziska Freiin von Lützow [geb. 23. Januar 1794 zu Hersfeld, † 29. Januar 1831 zu Kassel]; II) 17. März 1838 mit Caroline Charlotte Cäcilie [geb. 14. November 1808, † 1886], des † Friedrich Ludwig Christian von Baumbach auf Lenderscheid, Kurfürstl. hess. Generalmajors a. D., und der † Marie Amalie Elisabeth geb. Gießel Tochter).

Kinder: a) 1r Ehe: 1. Ferdinand Ludwig Carl Emil, geb. 7. Mai 1818, Kön. preuß. Major z. Disp., verm. 8. August 1848 mit Amélie, geb. 24. November 1827, des † August Frhrn von Keuse, Hzgl. nass. Kammerherrn und Generalleutnants, und der † Henriette geb. Freiin von Dungern Adoptivtochter. [Darmstadt.]

2. † Emil Carl Friedrich (geb. 1. September 1824, † 7. Juli 1885, Kön. preuß. Oberstleutnant z. Disp., verm. 13. Juli 1854 mit Eugenie Freiin von Stockum-Sternfels [geb. 26. November 1832, † 23. November 1870]).

Kinder: 1) Alfons, geb. 20. April 1855, Kön. preuß. Leutnant a. D. [In Amerika.]

2) † Marianne (geb. 20. Juni 1856, † 17. Mai 1890).

3) Rudolf, geb. 29. Mai 1861, Leutnant und Regimentsadjutant im 1. Grhzgl. hess. Infanterie- (Leibgarde-) Regiment Nr. 115.

— b) 2r Ehe: 3. Amalie, geb. 28. August 1841, Stiftsdame des adeligen Fräuleinstifts zu Obernkirchen.

4. Mathilde, geb. 3. Oktober 1846 zu Obernkirchen.

Lerchenfeld.

[Bayern. — Altadeliges Geschlecht in Bayern; Bestätigung des Wappens mit der Lerche d. d. St. Georgen am St Urbanstage (25. Mai) 1427 (vom Kaiser Sigismund), rittermäßiger Reichsadel nebst Wappenverbesserung d. d. Augsburg 25. Januar 1555, Reichsadelsbestätigung und Wappenvermehrung mit Prennberg d. d. Prag 26. April 1587 und d. d. Prag 1. Februar 1616, Reichsfrhr. d. d. Regensburg 22. Februar 1653, kurbayr. Anerkennung 14. September 1653, immatrikuliert im Königr. Bayern bei der Freiherrenklasse 2. März 1814 — Beschreibung des Wappens im Jahrg. 1855, S. 334, und geschichtl. Übersicht im Jahrg. 1854, S. 391; vgl. auch das Taschenbuch der Gräfl. Häuser und das Handbuch dazu unter „Lerchenfeld"; wegen der Abstammung der 1863 erloschenen Linie von Unter-Prennberg zu Sießbach s. Jahrg. 1855 dieses Taschenbuchs, S. 338, und Jahrg. 1865, S. 1051.]

I. Ältere Ahamer Linie. (Katholisch.)

† Luitpold Maximilian Josef Maria Peregrin Freiherr von Lerchenfeld (geb. 20. Juni 1856, † 20. März 1890 zu Tutzing [des 18. September 1884 † Frhrn Otto, Kön. bayr. Kämmerers und Oberst-

stallmeisters a. D., Sohn], Kön. bayr. Kammerjunker und Premierleutnant a. D.).

Schwestern.

1. Maria Crescentia, geb. 11. April 1849, präbendierte Ordensdame des Kön. bayr. Theresienordens.
2. Franziska Romana, geb. 26. Juli 1850, StkrD. und Dame des Kön. bayr. St. Elisabethen-Ordens, verm. 28. Mai 1889 zu Niederarnbach mit Raimund Frhrn Hippoliti von Paradiso und Montebello, K. u. K. Kämmerer und Bezirkshauptmann a. D. [Bozen.]
3. Ottilie Victoria, geb. 3. April 1852, verm. 1. September 1883 zu München mit Sigmund Frhrn von Pfetten, Herrn auf Ober- und Nieder-Arnbach, Ehrenritter des souver. Malteserordens.
4. Johanna Friederike, geb. 30. August 1853, Stiftsdame des Kön. bayr. St. Anna-Ordens.
5. Elisabetha Johann Franziska Maria, geb. 1. Mai 1858, Klosterfrau im Orden der Salesianerinnen zu Zangberg in Oberbayern.

Vatersgeschwister.

1. Maria Anna Josepha, geb. 19. März 1816, verm. 1. Mai 1847 mit Lorenz Mayer, Kön. bayr. Hauptmann rc. († 9. Oktober 1854).
2. Franziska Romana Philippine, geb. 31. März 1819, präbendierte Stiftsdame des Kön. bayr. St. Anna-Ordens zu München.
3. † Maximilian Josef (geb. 11. August 1822, † 27. November 1883, Herr auf Ering, Stubenberg, Pillham, Malching und Grafensee, Kapitular-Komtur des Kön bayr. St. Georg-Ordens, Kön. bayr. Kämmerer und Hauptmann à la suite, verm. 7. April 1851 zu München mit Elisabetha Gräfin von Paumgarten [geb. 28. April 1833, † 24. März 1878], Ehrendame des Kön. bayr. Theresienordens).

   Kinder (die Töchter besitzen gemeinschaftlich die hinterlassenen väterlichen Güter):
   1) Gabriele Maria, geb. 24. Januar 1852.
   2) Franz-Josef Carl Hermann Peregrin, geb. 11. Oktober 1860.
   3) Maria-Anna Beatrix, geb. 10. Juli 1864, verm. 3. Mai 1887 zu Salzburg mit Ferdinand Frhrn von Sedlnitzky.

Großvatersbrüder

a) aus des Urgroßvaters, des 28. März 1838 † Frhrn Josef Maria Peregrin, Kön. bayr. Kämmerers und Forstmeisters a. D., erster Ehe mit Anna Maria Freiin von Dachsberg (geb. 3. August 1770, verm. 16. September 1788, † 19. Februar 1809):

1. † Franz Seraf Josef (geb. 6. Dezember 1793, † 24. Januar 1864, Kön. bayr. Kreis- und Stadtgerichtsrat a. D., verm. 25. Juli 1820 mit Friederike Anna Regina [geb. 7. Mai 1795, † 29. April 1848], des † Ferdinand Maria Frhrn von Schleich zu Harbach, Kön. bayr. Kämmerers und Regierungspräsidenten, und der † Gordula Beate geb. von Jenisch auf Lauberzell Tochter).

   Töchter: 1) Sofie Philippine, geb. 18. Dezember 1821, Stiftsdame des Kön. bayr. St. Anna-Ordens zu München.
   2) Anna Maria, geb. 29. Dezember 1827.

b) aus zweiter Ehe mit Franziska Gräfin zu Ortenburg (verm. 26. Novbr. 1809, † 25. Dezember 1811[1]):

2. Ferdinand Carl Maria, geb. 12. Dezember 1811, Kön. bayr. Kriegsministerialsekretär a. D., verm. 31. Dezbr. 1840 zu München mit Maria Anna Edenhofer (geb. 6. Januar 1808, † 3. April 1881).

Kinder: 1) Sophia Franziska, geb. 5. Mai 1842.

2) Carl Gustav, geb. 3. November 1845, Kön. bayr. Bezirksingenieur zu Donauwörth, verm. 9. September 1885 zu Cannstatt mit

Therese, geb. 3. Juli 1860, des Constantin Martin, Privatiers zu Stuttgart, Tochter.

II. Jüngere Ahamer Linie, auf Heinersreuth.

(Evangelisch und katholisch.)

[Besitz: die Herrschaft Heinersreuth im Bezirksamt Stadt-Steinach in Oberfranken, welche als Rittermannslehen dem Frhrn Maximilian († 17. Oktober 1843), Kön. bayr. Kämmerer, Staatsminister ꝛc., dem Großvater des nachstehenden Frhrn Maximilian, im Jahre 1823 vom König Maximilian Josef I. von Bayern verliehen worden war.]

Maximilian Freiherr von Lerchenfeld, geb. 7. Februar 1842 (des 10. März 1848 † Frhrn Ludwig Hermann, Kön. bayr. Kammerjunkers und Bezirksrichters zu Frankenthal, Sohn), Herr der Herrschaft Heinersreuth, Ehrenritter des Johanniterordens, Kön. bayr. Kämmerer, Mitglied der Kammer der Reichsräte auf Lebenszeit, verm. 16. September 1868 mit

Charlotte Susanna, geb. 2 Dezember 1844, des Archer James Croft auf Greenham in der Grafschaft Berks und der Elisabeth geb. Deane Tochter. [Heinersreuth.]

Kinder: 1. Ludwig Maximilian Gustav, geb. 20. Dezember 1869, Kön. bayr. Leutnant im 2. Ulanenregiment.

2. Ernst Gustav, geb. 26. Juli 1871.

3. Elisabeth Charlotte Marie, geb. 19. April 1873.

Schwestern.

1. Ernestine, geb. 10. März 1837, verm. 2. Januar 1880 zu Beirut mit Paul Baarts, Superintendent zu Weißensee.

2. Emilie, geb. 1. Februar 1839.

3. Amalie, geb. 29. Januar 1844, verm. 27. September 1871 mit Dr. med. Josef Berr († 21. Januar 1885), Kön. bayr. Regierungs- und Kreismedizinalrat zu Baireuth.

Vatersgeschwister (katholisch).

1. † Ernst Christian (geb. 17. Juni 1816 zu Würzburg, † 28. August 1873 zu Baireuth, Kön. bayr. Kämmerer und Regierungspräsident von Oberfranken, verm. 28. Dezember 1841 mit Marie Benigna Babette Bronzetti [geb. 17. September 1812, † 3. März 1889]).

Kinder: 1) Helene Auguste Marie Luise Amalie, geb. 24. September 1842, verm. 28. Dezember 1862 mit Maximilian Frhrn von Castell-Bedernau († 22. März 1877), Kön. bayr. Ministerialrat im Ministerium des Innern. [München.]

2) Marie Benigna Johanna, geb. 23. Oktbr. 1846, verm. 17. April 1873 mit Carl Ott, Kaiserl. deutschem Kreisdirektor zu Rappoldsweiler.
3) Luise Emilie, geb. 11. Juni 1850, verm. 20. September 1873 mit Adalbert Heumann (†), Kön. bayr. erstem Staatsanwalt am Landgericht zu Memmingen.
4) † Carl Eduard (geb. 16. Juni 1852, † 18. September 1885), Kaiserl. deutscher Regierungsrat und ständiger Hilfsarbeiter im Reichsamt des Innern, auch Kön. bayr. Leutnant a. D., verm. 11. April 1883 zu St. Johann vor Schleswig mit
Elise Freiin von Liliencron, geb. 24. Juli 1857 (lutherisch).
5) Franziska Amalie, geb. 1. April 1855.

2. Luise Rosine Amalie, geb. 7. Dezember 1826. [München.]

Lesser, s. Jahrg. 1891, S. 504.

Leutrum von Ertingen.

[Evangelisch. — Württemberg und Baden. — Schwäbisches Geschlecht der vormaligen reichsunmittelbaren Ritterschaft Kantons Neckar-Schwarzwald, im Königr. Württemberg bei der Freiherrenklasse des ritterschaftlichen Adels immatrikuliert. — Besitzstand, Beschreibung des Wappens und geschichtl. Übersicht im Jahrg. 1857, S. 431; vgl. auch den gleichnamigen Artikel im Taschenbuch der Gräfl. Häuser und im Handbuch dazu.]

Norwin Friedrich Otto Hugo Freiherr Leutrum von Ertingen, geb. 10. November 1859 zu Karlsruhe, Ehrenritter des Johanniterordens, Kön. württemb. Premierleutnant a. D., verm. 15. Mai 1886 zu Breslau mit
Clara, geb. 21. Juli 1862, des † Carl von Rother auf Arnoldsdorf im Kreise Neiße, Landesältesten des Kreises Neiße, und der Anna geb. Freiin von Knobelsdorff, wiedervermählten Gräfin zu Dohna, Tochter.

Geschwister.

1. Gerhard Arnold Carl Balduin Graf Leutrum von Ertingen, geb. 23. August 1851 zu Karlsruhe (s. Taschenbuch der Gräfl. Häuser).
2. Adela Natalie Eleonore Wilhelmine, geb. 1. August 1857 zu Karlsruhe, verm. 16. November 1878 zu Unter-Nieringen mit Carl Otto von Schott, Major à la suite des 4. Kön. württemb. Inf.-Reg. Nr. 122 und Flügeladjutanten Sr. Maj. des Königs, kommandiert zum Kriegsministerium.

Mutter.

Emma geb. Freiin Taets von Amerongen, geb. 6. Oktober 1830, verm. 6. Oktbr. 1850 zu Karlsruhe mit dem Frhrn Adolf (geb. 18. August 1817, † 13. Februar 1861), Kön. württemb. Kammerherrn und Legationsrat a. D. [Stuttgart.]

Leuzendorf-Campo di Santa Lucia,
s. Jahrg. 1891, S. 505.

Lewartow von Lewartowski,
s. Jahrg. 1875, S. 429.

Lexa von Aehrenthal,
s. Jahrg. 1891, S. 506.

Leyen, von der,
s. Jahrg. 1891, S. 507.

Leykam,
s. Jahrg. 1891, S. 507.

Lichtenberg (in Thüringen).

[Lutherisch — Herzogthümer Sachsen-Coburg u. Gotha und Oesterreich. — Thüringischer Uradel; hzgl. sachsen-coburg-goth. Bestätigung der Berechtigung zur Führung des Freiherrentitels d. d. Gotha 6. Januar 1872 (laut Reskript des Hzgl. Staatsministeriums für den damaligen K. K. Major im 8. Inf.-Reg. Emil von Lichtenberg, s. unten). — Beschreibung des Wappens und geschichtl. Übersicht im Jahrg. 1888, S. 462.]

Emil Freiherr von Lichtenberg, geb. 15. Januar 1831 zu Coburg, K. u. K. Feldmarschall-Leutnant a. D., verm. 3. Mai 1864 mit
Charlotte, des † C. Townshend Barnard, Kön. großbritann. Legationsrats und Geschäftsträgers zu Coburg, Tochter. [Wien.]
Söhne: 1. Reinhold, geb. 15. Dezember 1865.
2. Emil, geb. 5. Dezember 1866, K. u. K. Oberleutnant im Dragonerregiment Albrecht Prinz von Preußen Nr. 6.

Lichtenberg (in Hessen),
s. Jahrg. 1891, S. 508.

Lichtenfels,
s. Peithner von Lichtenfels.

Lichtenstern, s. Reisner von Lichtenstern.

Lichtenthurn, s. Aschauer von Lichtenthurn.

Liebenberg, s. Jahrg. 1891, S. 509.

Liebenstein.

[Protestantisch. — Württemberg und Oesterreich. — Schwäbischer Uradel der vormaligen reichsunmittelbaren Ritterschaft der Kantone Kocher, Donau und Kraichgau, im Königreich Württemberg bei der Freiherrenklasse des ritterschaftlichen Adels immatrikuliert. — Beschreibung des Wappens und Stammtafeln im Jahrg. 1860, S. 484, und geschichtl. Übersicht im Jahrg. 1859, S. 436.]

Gustav Adolph Freiherr von Liebenstein, geb. 11. März 1824 (des 26. März 1824 † Frhrn Ludwig August Friedrich, Grhzgl. bad. Kammerherrn, Staatsrats ꝛc., Sohn), Herr auf Jebenhausen und Ilsihausen im Oberamt Göppingen des Königr. Württemberg, verm. 17. Februar 1852 mit

Marie Anna Henriette Emilie von Orlando, geb. 22. Januar 1830. [Jebenhausen.]

Söhne: 1. Friedrich Franz Carl Gustav Adolph, geb. 17. Februar 1853, Kaiserl. deutscher Kreisdirektor zu Saarburg in Lothringen und Premierleutnant der Landwehrkavallerie.

2. Franz Karl Albrecht, geb. 24. Mai 1854, Kön. preuß. Hauptmann und Kompaniechef im 3. bad. Inf.-Reg. Nr. 111, verm. I) 29. Juni 1881 mit Geppy Jacoby (geb. 25. November 1861, † 10. Juni 1882); II) 28. Mai 1890 zu Berlin mit

Mathilde Lisette Ruth Ehlert, geb. 18. Juni 1867.

Söhne: a) 1r Ehe: 1) Gebhard Orland, geb. 22. Mai 1882. — **b) 2r Ehe:** 2) Gustav Adolf Ludwig Wilhelm, geb. 25. April 1891.

3. Karl Ignaz, geb. 17. Dezember 1855, Kön. württemberg. Justizreferendar 1r Klasse und Amtsanwalt für die Oberämter Leutkirch, Waldsee und Wangen.

Liebieg, s. Jahrg. 1891, S. 509.

Liebig, s. Jahrg. 1891, S. 512.

Liechtenberg-Janeschitz von Adlersheim,

s. Jahrg. 1891, S. 513.

Lilgenau,

s. Jahrg. 1891, S. 513.

Lilien.

[Katholisch. — Preußen (Provinz Westfalen). — Erneuerte Adelsbestätigungen 1432 am Montag nach dem Sonntag von Jubilate (vom Kaiser Sigismund) und d. d. Wien 15. April 1708 (vom Kaiser Josef I.). — Geschichtl. Übersicht im Jahrg. 1853, S. 264; vgl. über die ältere Genealogie auch Jahrg. 1849, S. 255 ff.; Stammtafel im Jahrg. 1863, S. 537.]

A. Haus Opherdicke.

I. Linie: Opherdicke*.

[Preuß. Frhr. nach dem Rechte der Erstgeburt aus je adeliger Ehe am Besitze des Rittergutes Opherdicke laut Allerhöchster Kabinettsordre d. d. Berlin 24. Juli 1854 (Diplom d. d. Sanssouci 29. August 1855; für Franz Joseph Michael von Lilien auf Opherdicke, Kön. preuß. Kammerherrn). — Beschreibung des Wappens im Jahrg. 1888, S. 464.]

Franz Kaspar Michael Freiherr von Lilien-Opherdicke, Erbsälzer zu Werl und Neuwerk, geb. 25. August 1840 (des 13. Januar 1877 † ersten Freiherrn von Lilien-Opherdicke Sohn), Herr auf Opherdicke im Kreise Dortmund in Westfalen, Ehrenritter des souver. Malteserordens, Kön. preuß. Rittmeister a. D.

Geschwister.

1. Franziska von Lilien, geb. 30. Mai 1838, verm. 5. November 1863 mit Friedrich-Wilhelm Frhrn von Lilien auf Osterhaus-Echthausen (s. II. Linie).
2. Margarethe von Lilien, geb. 27. Juli 1842, verm. 28. Mai 1867 zu Münster mit Clemens Frhrn von Fürstenberg-Stammheim (s. Taschenbuch der Gräfl. Häuser).
3. Hermann von Lilien, geb. 1844.

II. Linie: Echthausen*.

[Preuß. Frhr. nach dem Rechte der Erstgeburt am Besitz des Rittergutes Weserhaus-Echthausen d. d. Berlin 15. Oktober 1840 (Diplom d. d. Ems 17. Juni 1881; für Felix von Lilien). Durch das Diplom ward der Freiherrenstand auch auf die sämtlichen Kinder des Freiherrn Felix ausgedehnt, jedoch lediglich auf ihre Personen; in den weiteren Generationen verbleibt es bei der Primogenitur. — W.: das Stammwappen, s. Jahrg. 1888, S. 464.]

Friedrich-Wilhelm Michael Freiherr von Lilien, Erbsälzer zu Werl und Neuwerk, geb. 29. September 1831 (des 14. Oktober 1886

zu Arnsberg † Frhrn Felix, Kön. preuß. Kammerherrn und Landrats des Kreises Arnsberg, Sohn), Herr auf Osterhaus-Echthausen, Kreisdeputierter und Ehrenamtmann des Amtes Hüsten im Kreise Arnsberg, verm. 5. November 1863 mit

Franziska von Lilien a. d. H. Opherdicke, geb. 30. Mai 1838 (s. I. Linie).

Geschwister.

1. † Werner Franz Josef Michael Freiherr von Lilien, Erbsälzer zu Werl und Neuwerk (geb. 11. Mai 1835, † 30. Januar 1888 zu Kiel, Kaiserl. Marine-Stations-Intendant und Geh. Admiralitätsrat zu Kiel, verm. 21. August 1862 zu Rödinghausen mit Adolfine von Dücker, Edler Herrin zu Ober-Nieder-Rödinghausen [geb. 19. April 1836, † 24. März 1888 zu Kiel]).
   Kinder: 1) Felix Josef Carl Michael von Lilien, geb. 18. Juni 1863, Kön. preuß. Leutnant im Grhzgl. hess. Feldartillerieregiment Nr. 25.
   2) Anna Euphemia Franziska Michaelina von Lilien, geb. 13. Mai 1865 zu Berlin.
   3) Magda Johanna Bertha Michaelina von Lilien, geb. 3. Juli 1867.
   4) Curt Aurel Adolf Josef Paul Kaspar Michael von Lilien, geb. 12. Februar 1870.
   5) Ella Helene Michaelina von Lilien, geb. 23. Februar 1872.
2. Anna Maria Michaelina Freiin von Lilien, geb. 11. Mai 1841.
3. Adolfina Maria Michaelina Freiin von Lilien, geb. 7. Novbr. 1842.
4. Clara Ferdinandina Maria Michaelina Freiin von Lilien, geb. 10. Juni 1844, Ordensfrau im Kloster „Zum Heiligen Herzen Jesu" in Blumenthal bei Aachen.
5. Hubertina Augusta Maria Michaelina Freiin von Lilien, geb. 13. September 1847.
6. Maria Helena Michaelina Freiin von Lilien, geb. 27. Febr. 1849.

B. Haus Borg.

[Reichsfhr. d. d. Wien 24. Dezember 1756 (s. Jahrg. 1866, S. 555). — Beschreibung des Wappens im Jahrg. 1883, S. 541.]

Clemens Freiherr von Lilien, Erbsälzer zu Werl und Neuwerk, geb. 1. April 1840 (des 12. Januar 1871 † Frhrn Clemens, Kön. preuß. Majors a. D., Sohn), Kön. preuß. Oberstleutnant a. D., verm. 10. September 1872 mit

Franziska Freiin von Twickel, geb. 3. Juni 1845. [Münster in Westfalen.]

Tochter: Mathilde Friederike Franziska Luise Marie Micheline, geb. 12. Februar 1884 zu Ermelinghof.

Schwester.

Johanna Christine Micheline Adolfine, geb. 27. Januar 1845 zu Mainz, verm. I) 15. Juli 1865 mit Friedrich Frhrn von Lichtenberg (lutherisch; † 3. Oktober 1877), Kaiserl. deutschem Konsul zu Ragusa; II) 7. Dezember 1880 zu Wiesbaden mit Rudolf Carl Labrés, K. u. K. Korvettenkapitän. [Triest.]

Vatersgeschwister.

1. Wilhelmine Hedwig, geb. 27. April 1811, verm. 23. August 1831

mit Friedrich Frhrn von Hövel auf Herbeck und Junkernthal († 12. Februar 1877).

2. † Franz Egon (geb. 20. November 1815, † 10. Februar 1874, Erbsälzer und Sälzeroberst zu Werl und Neuwerk, Herr auf Haus Borg bei Werl, verm. 24. August 1850 mit Clara Fickermann [† 1887]). Töchter: 1) Antonia Wilhelmine, geb. 29. Juni 1853. [München.] 2) Maria-Theresia, geb. 27. Januar 1864, verm. 27. August 1891 mit ..... von Kleinsorgen, Kön. preuß. Amtsrichter zu Erwitte in Westfalen. [Erwitte und Haus Borg bei Werl.]

Lilienau, s. Limbeck von Lilienau.

Lilieneron, s. Jahrg. 1891, S. 514.

Limbeck von Lilienau, s. Jahrg. 1891, S. 516.

Limpöck, s. Jahrg. 1891, S. 517.

Lincker von Lützenwick, s. Jahrg. 1875, S. 434.

Linde, s. Jahrg. 1872, S. 388.

Lindelof, s. Jahrg. 1891, S. 517.

Lindeman (auch Lindeman-Just), s. J. 1891, S. 518.

Lindemann, s. Jahrg. 1891, S. 519.

Linden, s. Jahrg. 1891, S. 519.

Lindenfels.

[Bayern. — Fränkischer Uradel der vormal. reichsunmittelbaren Ritterschaft in Franken ꝛc.; eingetragen in die Kön bayr. Adelsmatrikel bei der Freiherrenklasse 24. Oktober 1812. — Beschreibung des Wappens und geschichtl. Übersicht im Jahrg. 1861, S. 434.]

I. Thumsenreuther Linie. (Lutherisch.)

[Besitz: das Fideikommiß Thumsenreuth mit Altenstadt und Lehen bei Stadt Erbendorf in Bayern.]

Gustav Freiherr von Lindenfels, geb. 6. September 1829 (des 7. Januar 1890 zu Augsburg † Frhrn Wilhelm, Kön. bayr. Generalleutnants a. D., Sohn), Ehrenritter des Johanniterordens, K. K. Generalmajor a. D., verm. I) 12. August 1865 mit Irene von Neydeck (geschieden); II) 11. Dezember 1887 mit
Katharina Dumbsky-Nikodem. [Wien.]

Schwestern.

1. Caroline, geb. 29. Juni 1827.
2. Sofie, geb. 9. März 1833, verm. mit Gustav von Bezold, Kaiserl. deutschem Reichsgerichtsrat zu Leipzig.

Vatersgeschwister.

1. † Carl Friedrich Wilhelm (geb. 7. August 1802, † 21. März 1862, Erichter und Herr des Fideikommisses Thumsenreuth, Kön. bayr. Kämmerer und Regierungsdirektor von Mittelfranken, verm. 12. Juni 1838 mit Marie Freiin Holzschuher von Harrlach [geb. 22. Juli 1817, † 6. September 1866].
   Kinder: 1) Therese, geb. 5. August 1841, verm. 12. September 1868 mit Maximilian Frhrn von Schacky (katholisch), Kön. bayr. Oberstleutnant à la suite des 1. Schweren Reiterregiments, mit der Führung der 1. Kavalleriebrigade beauftragt.
   2) † Luise Caroline Friederike Wilhelmine (geb. 3. April 1844, † 13. Juni 1891 zu München), Ehrendame des Kön. bayr. Theresienordens, verm. 28. Oktober 1865 mit Krafft Frhrn von Crailsheim, Kön. bayr. Kämmerer und Minister des Königl. Hauses und des Äußern ꝛc.
   3) Carl, geb. 3. Novbr. 1846, Fideikommißherr auf Thumsenreuth, Kön. bayr. Kämmerer, Reichsrat der Krone Bayern auf Lebenszeit, verm. 3. Oktober 1872 mit
   Martha Elisabeth, geb. 27. Mai 1853, des Rudolf von Seydewitz auf Braunsdorf im Königr. Sachsen und der Agnes geb. von Polenz Tochter. [Thumsenreuth.]
   Kinder: (1) Gustav, geb. 16. Juni 1873.
   (2) Eleonore, geb. 28. Juli 1883.
2. † Julius (geb. 2. März 1808, † 8. Februar 1882), Kön. bayr. Kämmerer und Regierungsdirektor von Mittelfranken, auch Vorstand des

Kön. protestantischen Konsistoriums zu Ansbach, verm. 1. Februar 1837 mit

Elise von Elbracht, geb. 8. November 1809.

Kinder: 1) † Otto (geb. 23. November 1837, † 25. November 1879), Kön. niederländ. Premierleutnant der Kavallerie der ostindischen Armee auf Java, verm. 24. Dezember 1867 mit

Cornelie Elisabeth van der Leeuw zu Buitenzorg.

Kinder: (1) Otto Julius, geb. 26. September 1868.

(2) Elsa, geb. 11. März 1872.

(3) Walter, geb. 21. März 1878.

2) Anna, geb. 12. August 1840, verm. 25. Mai 1880 mit Carl Frhrn von Poellnitz, Rechtsanwalt zu Ansbach.

3) † Adolf (geb. 30. September 1842, † 1. September 1870), Kön. bayr. Oberleutnant und Adjutant im 12. Inf.-Reg., verm. 29. September 1867 mit

Anna von Kispert aus Ulm. (Dieselbe hatte am 17. September [immatrikuliert 20. September] 1867 den bayr. Adel erhalten.) [Ansbach.]

Tochter: Luise, geb. 13. November 1863.

4) Sofie, geb. 15. Juni 1844, verm. 14. März 1882 mit Heinrich Frhrn von Thüngen († 28. November 1882), K. K. Rittmeister a. D.

5) Gustav, geb. 26. Juni 1846, Kaiserl. deutscher Geh. Legationsrat und vortragender Rat im Auswärtigen Amt, verm. 1. Juni 1880 zu Reuth mit

Eugenie Freiin von Reitzenstein a. d. H. Selbitz-Reuth, geb. 16. Dezember 1856. [Berlin.]

Kinder: (1) Julius, geb. 26. September 1881 zu Havre.

(2) Rudolf, geb. 31. Mai 1883 zu Havre.

(3) Hans Helmuth Friedrich Alfred, geb. 25. Februar 1885 zu Berlin.

(4) Ilse, geb. 26. Juni 1888 zu Berlin.

6) Josefine, geb. 2. Februar 1851, verm. 23. Oktober 1873 mit Alfred Frhrn von Seckendorff-Aberdar, Herrn auf Sugenheim, Kön. bayr. Major à la suite der Armee.

3. Wilhelmine, geb. 5. April 1815.

II. Wolframshofer Linie. (Katholisch.)

Adolf Freiherr von Lindenfels, geb. 17. Mai 1819 (des 13. Februar 1842 † Frhrn Ferdinand, Guts- und Gerichtsherrn auf Wolframshof und Weha bei Baireuth, Kön. bayr. Hauptmanns à la suite, Sohn), Besitzer (in Gemeinschaft mit seinem Bruder) des Gutes Wolframshof, Kön. bayr. Hauptmann a. D., verm. 20. Januar 1874 zu Baireuth mit

Flora Freiin von und zu Aufseß, geb. 26. Mai 1846. [Wolframshof.]

Söhne: 1. Ludwig Carl Adolf Leopold Alexander Cölestin Ferdinand Maria, geb. 13. November 1874 zu Colmdorf, Edelknabe im adeligen Julianum zu Würzburg.

2. Carl Maria Ludwig August Florian Adolf Cölestin, geb. 22. Oktbr. 1877 zu Baireuth, Edelknabe im adeligen Julianum zu Würzburg.

Bruder.

August, geb. 7. Mai 1821, Kön. bayr. Förster a. D., verm. 9. Oktober 1860 mit Maria Freiin von Strauß (geb. 20. Dezember 1837, † 31. Juli 1861). [Wolframshof.]

Linsingen.

(Im Mannesstamme erloschen.)

[Lutherisch. — Preußen (Provinz Sachsen). — Hessischer Uradel; Reichsfhr. d. d. Wien 4. Dezember 1783 (s Jahrg. 1875, S. 439). — Beschreibung des Wappens und Geschlechtsfolge im Jahrg. 1856, S. 409; vgl. auch den gleichnamigen Artikel im Taschenbuch der Gräfl. Häuser und im Handbuch dazu.]

† Albrecht Carl Leberecht Freiherr von Linsingen (geb. 10. Novbr. 1790, † 31. Oktober 1859), Kön. preuß. Oberstleutnant a. D., verm. 18. Oktober 1842 mit

Ida Neußmann, geb. 4. August 1815. [Tilleda bei Kelbra im Reg.-Bez. Merseburg.]

Tochter: Pauline Elise Lucie, geb. 7. März 1853, verm. 3. Septbr. 1874 zu Tilleda mit Otto Hesse, Pastor zu Hörsmer im Reg.-Bez. Erfurt.

Linstow.

[Evangelisch. — Preußen. — Mecklenburgischer Uradel; preuß. Genehmigung zur Führung des Freiherrentitels laut Allerhöchster Kabinettsordre d. d. 13. Juni 1844 (für die Person des Frhrn Georg, † 29. Juni 1856, s unten) und d. d. Berlin 14. Mai (Heroldsamts-Reskript 29. Mai) 1877 (für den unten aufgeführten Frhrn Hugo und seine eheliche Deszendenz). — Beschreibung des Wappens und geschichtl. Übersicht im Jahrg. 1879, S. 487.]

Hugo Traugott Georg Freiherr von Linstow, geb. 3. April 1821 (des 29. Juni 1856 † Frhrn Georg, Kön. preuß. Oberstleutnants a. D., Sohn), Kön. preuß. Hauptmann a. D., verm. mit

Auguste von Stojenthin, geb. 16. September 1840. [Berlin.]

Kinder: 1. Wanda Tony, geb. 26 September 1868.

2. Hugo, geb. 18. Mai 1870 zu Berlin, Kön. preuß. P.-Fähnrich im Inf.-Reg. Großherzog Friedrich Franz II. von Mecklenburg-Schwerin (4. brandenb.) Nr. 24.

3. Georg, geb. 7. Juni 1873, Kön. preuß. Kadett zu Groß-Lichterfelde.

4. Curt Ernst, geb. 8. September 1874.

5. Friedrich Wilhelm Heinrich, geb. 18. Juni 1878.

6. Antonie Erneſtine Auguste, geb. 19. April 1882.

Schwester.

Georgine, geb. 7. Mai 1819, verm. mit Adolf von Hern († 19. Januar 1880), Kön. preuß. Major a. D. [Wernigerode.]

Lippert, s. Jahrg. 1891, S. 522.

Linbibratich von Trebinje, s. Jahrg. 1891, S. 522.

Lobkowitz.

[Katholisch. — Bayern. — Böhmischer Uradel; Reichsfrhr. mit Wappenvermehrung (Plichta von Zerotin) d. d. Brünn 1459 am Freitage vor St. Oswalditag (3. August), immatrikuliert im Königr. Bayern bei der Freiherrenklasse 3. März 1840. — Beschreibung des Wappens und geschichtl. Notiz im Jahrg. 1852, S. 450.]

Albrecht Freiherr von Lobkowitz, geb. 11. Mai 1823 zu Regensburg (des 27. Januar 1852 † Frhrn Lorenz Ludwig, Kön. bayr. Regierungs- und Forstrats, Sohn), Besitzer des Gutes Ober-Ambach am Starnberger See, Kön. bayr. Forstmeister a. D., verm. I) 26. Juni 1860 zu Würzburg mit Gordula Kern (geb. 18. August 1832 zu Würzburg, † 12. März 1862); II) 21. April 1863 mit Franziska Kern (geb. 28. September 1820 zu Würzburg, † 18. Oktober 1882). [Tölz in Oberbayern.]

Sohn 1r Ehe: Franz Xaver, geb. 21. April 1861 zu Bayerdießen, Kön. bayr. Rechtsanwalt zu Tölz, verm. 5. August 1890 zu Augsburg mit

Franziska Maria Luise Sellmayr, geb. 2. Mai 1863 zu Landshut.

Locatelli, s. Jahrg. 1891, S. 523.

Locella, s. Jahrg. 1891, S. 524.

Lochner von Hüttenbach.

[Katholisch. — Bayern. — Fränkischer Uradel der vormaligen reichsunmittelbaren Ritterschaft in Franken, eingetragen in die Kön. bayr. Adelsmatrikel bei der Freiherrenklasse 6. September 1814. — Beschreibung des Wappens im Jahrg. 1855, S. 353, Besitz im Jahrg. 1856, S. 410, und geschichtl. Übersicht (I. Teil) im Jahrg. 1854, S. 320, und (II. Teil) im Jahrg. 1861, S. 441.]

I. Linie: Lindenberg, nun auf Lintach.

[Besitz: das Fideikommiß Lintach im Bezirksamt Amberg — von der II. Linie ererbt —.]

Georg Friedrich Josef Justin Freiherr Lochner von Hüttenbach, geb. 15. März 1827 zu Amberg (des 28. April 1869 † Frhrn Adam Josef, Kön. bayr. Kämmerers und Postbeamten a. D., Sohn), Kön. bayr. Hauptmann à la suite, verm. 2. Septbr. 1851 mit

Mathilde Freiin Gugel von Brandt und Diepoltsdorf, geb. 20. Januar 1830. [Nürnberg.]

Söhne: 1. Josef Adam Franz Georg Harald, geb. 30. Juni 1852 zu Lintach, Kön. bayr. Leutnant a. D. [San Francisco.]

2. Franz Josef Christian Georg Harald, geb. 29. August 1853 zu Lintach, Revisor bei der Generaldirektion der Kön. bayr. Staatseisenbahnen, verm. 18. Dezember 1890 mit

Luise, des † Wilhelm Bechtold, Oberstleutnants, und der Julie geb. Schropp Tochter. [München.]

3. Friedrich Carl Georg Harald, geb. 20. Mai 1858 zu Lintach, Adjunkt bei der Kön. bayr. Staatsbahn. [Aschaffenburg.]

4. Philipp Christian Carl Anselm Friedrich Georg Harald, geb. 15. Juni 1860 zu Lintach, Kön. bayr. Leutnant im 8. Inf.-Reg.

Brüder.

1. Carl Ignaz Josef Justin, geb. 27. Oktober 1829 zu Amberg. [Kissingen.]

2. Eduard Anselm Josef Justin, geb. 10. Februar 1831 zu Amberg, Kön. bayr. Kammerjunker und Spezialkassierer beim Oberpostamte zu Augsburg, verm. 17. Oktober 1858 mit

Sofie, geb. 26. Dezember 1834 zu München, des † Maximilian Ritters von Schlägel, Kön. bayr. Generalmajors a. D., und der † Caroline geb. Freiin Gugler von Zeilhofen Tochter.

Söhne: 1) Maximilian Josef Carl Justin Anselm Maria, geb. 16. September 1859 zu Regensburg, Kön. bayr. Kammerjunker, Leutnant der Reserve und Kontrolloffizier zu Lindau, verm. 23. Mai 1882 mit

Caroline, geb. 27. Januar 1862, des † Oswald von Renné („van der Renne") und der Caroline geb. Freiin von Hornstein-Grüningen Tochter, Besitzerin der Güter Bywank, Steinward, Belohnysen ꝛc. ꝛc.

Kinder: (1) Paula Caroline Sofie Maria, geb. 23. Febr. 1883.
(2) Maria Wilhelmine Sofie, geb. 16. August 1884.
(3) Theodor Friedrich Heinrich Maria, geb. 24. Oktober 1886 zu Lindau.

2) Georg Friedrich Anselm Maria, geb. 7. Oktbr. 1862 zu Regensburg, Leutnant im Kön. sächs. 11. Inf.-Reg. Nr. 139.

3) Oscar Maximilian Georg Anselm Maria, geb. 9. November 1868 zu Regensburg, Weltpriester. [München.]

4) Christian Adalbert Anselm Maria, geb. 11. März 1871 zu Regensburg, Kön. bayr. Leutnant im 3. Inf.-Reg.

3. Christian Philipp Anton Josef Justin Frhr Lochner von Hüttenbach genannt Heußlein von Eussenheim, geb. 15. März 1833 zu

Amberg [ihm ward durch Allerhöchste Entschließung Sr. Maj. des Königs Ludwig II. von Bayern s. d. München 19. Januar 1871 die Bewilligung erteilt, als Gemahl der letzten überlebenden Freiin Heußlein von Eussenheim Namen und Wappen ihres im Mannesstamme erloschenen Geschlechts mit den seinigen zu vereinigen (W.: 1 und 4 Lochner; 2 und 3 Heußlein von E.; erster Helm Lochner, zweiter Helm Heußlein von E.)]; Kön. bayr. Kämmerer und Hauptmann a. D., verm. 11. Juni 1860 mit

Adelheid Freiin Heußlein von Eussenheim, geb. 19. Februar 1837 zu Kissingen, Herrin des Heußlein von Eussenheimschen Familienfideikommisses. [Kissingen.]

Kinder: 1) Maria Josepha Adelheid Franziska Johanna Katharina Philippina Christina, geb. 28. April 1861 zu Würzburg, verm. 8. Januar 1884 zu Kissingen mit Ludwig Frhrn von Fraunberg, Kön. bayr. Hauptmann z. Disp. und Bezirksoffizier zu Ludwigshafen.

2) Justine Philippine Josefine Maria Therese Adelheid Christiane, geb. 24. Mai 1862 zu Würzburg.

3) Adelheid Mathilde Maria Elisabeth Philippine Christiane, geb. 10. März 1865 zu Würzburg.

4) Carl Josef Philipp Maria Christian Adalbert, geb. 5. November 1868 zu Nürnberg.

Vatersbruder.

† Christian Agam Philipp Friedrich Carl (geb. 31. Juli 1808, † 23. Januar 1883), Herr auf Hüttenbach bei Nürnberg, verm: I) 19. Novbr. 1833 mit Katharina [† 2. Oktbr. 1848], des † Kön. bayr. Appellationsgerichtsadvokaten Schmitt Tochter; II) 12. Mai 1851 mit

Anna, des † Kön. bayr. Appellationsgerichtsrats Blaß Tochter.

Kinder 2r Ehe: 1. Hermann Maximilian Philipp Maria, geb. 6. September 1852, Kaufmann in Nürnberg.

2. Auguste Philippine, geb. 12. April 1854.

3. Josef Simon Anna Maria, geb. 9. Februar 1857, Kön. bayr. Premierleutnant im 14. Inf.-Reg., kommandiert als Inspektionsoffizier zur Kriegsschule.

II. Linie: Kaiwitz.

(Im Mannesstamme erloschen.)

† Christian Adam Freiherr Lochner von Hüttenbach (geb. 1752, † 1825, Herr auf Kaiwitz und Lintach, Kön. bayr. Kämmerer, Fürstl. bamberg. GMat und Reisemarschall; vererbte Lintach auf die I. Linie als Fideikommiß; verm. 21. Februar 1792 mit Amalia Gräfin Holnstein aus Bayern [geb. 1. April 1775, † 24. November 1863]).

Tochter: Maria Caroline Leopoldine, geb. 29. Mai 1805, Erbin auf Kaiwitz, Ehrendame des Kön. bayr. Theresienordens, verm. 15. Juni 1824 mit Ernst Frhrn von Hirschberg zu Weihersberg († 30. Dezember 1849), Kön. bayr. Kämmerer und Generalmajor der Landwehr in Oberfranken. [Regensburg.]

Locquenghien, s. Jahrg. 1891, S. 525.

Loë.

[Katholisch. — Preußen (Rheinprovinz und Provinz Westfalen) und Niederlande (Provinz Limburg). — Westfälischer Uradel; Reichsfehr. d. d. Wien 20. Oktober 1629, kurbrandenburg. Bestätigung d. d. Cleve 15. Oktober 1661, kön. preuß. Anerkennung des Freiherrenstandes d. d. 20. Juni 1827 (laut Staatsministerialreskript für Max Friedrich Frhrn von Loë zu Wissen) und d. d. 2. August 1834 (desgleichen für Frhrn von Loë zu Allner, Kön. preuß. Kammerherrn). — Beschreibung des Wappens und geschichtl. Übersicht im Jahrg. 1866. S. 570; vgl. auch den gleichnamigen Artikel im Taschenbuch der Gräflichen Häuser und im Handbuch dazu.]

Napoléon Freiherr von Loë, geb. 29. August 1821 (des 17. Juni 1838 † Frhrn Franz, Herrn auf Imstenrath und Mheer, Sohn), Herr auf Mheer und Terworm in der niederländ. Provinz Limburg, verm. I) 9. Juni 1846 mit Antonia Freiin von Böselager († 12. Oktober 1847); II) 16. Mai 1854 mit Johanna Gräfin Wolff-Metternich zur Gracht (geb. 31. Juli 1836, † 25. Februar 1864).

Söhne 2r Ehe: 1. Franz, geb. 22. September 1857, verm. 5. Februar 1883 mit

Helene Freiin von Loë, geb. 2. März 1860 (s. unten).

Töchter: 1) Johanna, geb. 6. September 1885.
2) Margarethe, geb. 1. Juli 1887.

2. Levin Clemens, geb. 4. Oktober 1863, verm. 19. April 1888 mit

Margarethe, Tochter des Edmond Baron d'Hooghvorst und dessen Gemahlin, Tochter des Herzogs von Bassano.

Schwestern.

1. Maria Emma Franziska, geb. 27. Februar 1818, verm. 18. Oktober 1838 mit Clemens Frhrn von Weichs zur Wenne, Majoratsherrn auf Wenne-Reiste.
2. Victorine, geb. 16. August 1826, Ordensschwester im Kloster „Unserer lieben Frau" zu Namur.

Vatersbrüder.

1. † Maximilian (geb. 15. Januar 1801, † 5. Mai 1850, Herr auf Allner und Marienwasser, Kön. preuß. Kammerherr und Landrat des Kreises Sieg, verm. I) im Juli 1827 mit Helene Gräfin von Hatzfeldt-Schönstein [geb. 8. Novbr. 1801, † 1. April 1838]; II) 15. Januar 1840 mit Maria Anna Gräfin von Schönborn-Wiesentheid [geb. 31. Januar 1809, † 26. Juni 1856], Ehrendame des Kön. bayr. Theresienordens).

Kinder: a) 1r Ehe: 1) Friedrich Carl Walther Degenhard, geb. 9. September 1828 zu Allner an der Sieg, Ritter des Kön. preuß. Schwarzen Adlerordens, Kön. preuß. General der Kavallerie, Generaladjutant Sr. Maj. des Kaisers und Königs und kommandierender General des VIII. Armeekorps, à la suite des Husarenregiments König Wilhelm I. (1. rhein.) Nr. 7, auch stellvertretendes

Mitglied im Stande der Ritterschaft des rheinischen Provinzial-landtags, verm. 24. Mai 1859 mit

Franziska verwitw. von Nimptsch, geb. Gräfin von Haßfeldt-Trachenberg, geb. 13. Juni 1833.

Kinder: (1) Helene, geb. 2. März 1860, verm. 5. Februar 1883 mit Franz Frhrn von Loë (s. oben).

(2) Hubert, } Zwillinge, geb. 6. Juni 1866.
(3) Margaretha, }

2) Engelbert, geb. 23. Dezember 1833. [Berlin.]

3) Otto, geb. 8. März 1835, Ehrenritter des souver. Malteser-ordens, Kön. preuß. Legationssekretär z. Disp., verm. 25. Oktober 1879 zu Paris mit

Sofie, des Auguste de Chastenet, Marquis' de Puysegur, und der Louise geb. de Blacas-Carros Tochter.

4) Clemens, geb. 19. Juni 1836, K. K. Rittmeister a. D.

— b) 2r Ehe: 5) Anna, geb. 21. November 1840 zu Allner, StfrD. und K. u. K. PD., verm. 5. Juni 1860 zu Krieckenbeck mit Ludwig Grafen von Waldburg-Zeil und Trauchburg, K. u. K. Kämmerer und Generalmajor a. D. [Wien.]

6) Huberta Maria, geb. 11. Juni 1842, verm. 6. August 1861 mit Leopold Frhrn von Fürstenberg, Majoratsherrn auf Körtlinghausen und Siedlinghausen in Westfalen.

2. † Clemens (geb. 23. März 1809, † 4. März 1883, Herr der Rittergüter Wissen im Kreise Sieg und Konradsheim im Kreise Euskirchen, Mitglied im Stande der Ritterschaft des rhein. Provinziallandtags, verm. 1. Mai 1833 mit Theresia Freiin von Weichs zur Wenne [geb. 20. Januar 1810, † 23. Februar 1880]).

Kinder: 1) Kaspar Melchior Balthasar, geb. 11. Februar 1835, K. u. K. Kämmerer und Rittmeister a. D., verm. I) 10. August 1869 zu Aachen mit Eugenia Gräfin von Goltstein (geb. 11. April 1839, † 18. Juni 1880); II) 1. Mai 1883 mit

Antoinette Gräfin von Kospoth genannt Schmising-Kerssenbrock, geb. 13. März 1856. [Burg Schinnen in der niederländ. Provinz Limburg.]

Töchter 1r Ehe: (1) Therese, geb. 28. Mai 1870 zu Pöchlarn a. d. Donau in Oberoesterreich.

(2) Elisabeth, geb. 6. Juli 1872 zu Schinnen.

(3) Maria, geb. 14. Juni 1873 zu Schinnen.

2) Eugen, geb. 25. Oktober 1839, Kön. preuß. Geh. Reg.-Rat, Landrat des Kreises Sieg im Reg.-Bezirk Köln, Mitglied im Stande der Ritterschaft des rheinischen Provinziallandtags, verm. 30. Juni 1887 mit

Marie-Anna Freiin von Locquenghien, geb. 13. März 1859. [Siegburg.]

Kinder: 1) Therese Marie Adolfine Huberta Margaretha, geb. 16. Mai 1888 zu Siegburg.

(2) Alex Marie Sofie Theodora Huberta Margarethe, geb. 11. Juli 1889 zu Siegburg.

(3) Clemens-Dietrich Marie Joseph Hubertus Leonhard, geb. 22. Juli 1891 zu Siegburg.

3) Sophia, geb. 17. Dezember 1845, verm. 7. Mai 1872 zu Burg-Wissen mit August Frhrn von Twickel auf Hamern im Kreise Koesfeld in Westfalen.
4) Dietrich, geb. 7. Dezember 1850 zu Wissen, Kön. preuß. Leutnant der Landwehrkavallerie, verm. 7. August 1883 mit
Marie Gräfin Wolff-Metternich zur Gracht, geb. 4. August 1862. [Wissen bei Siegburg.]

Loën, s. Jahrg. 1891, S. 525.

Löffelholz von Kolberg, s. Jahrg. 1891, S. 528.

Löhneysen.

[Lutherisch. — Braunschweig. — Oberpfälzischer Uradel; hzgl. braunschw. Anerkennung des Freiherrenstandes d. d. Braunschweig 3. Februar 1852. — Beschreibung des Wappens und geschichtl. Übersicht im Jahrg. 1858, S. 400.]

Hilbert August Engelhard Freiherr von Löhneysen, geb. 16. September 1833 zu Braunschweig, K. u. K. Feldmarschall-Leutnant und Kommandant der Kavallerie-Truppendivision zu Lemberg, verm. 7. Januar 1865 zu Venedig mit
Ada Maria, geb. 10. Januar 1842 (katholisch), des Thomas Smart und der Luise geb. von Loë Tochter.

Bruder.

August Otto Adolf Carl Heinrich, geb. 8. Februar 1818 zu Braunschweig, Erbherr des Gutes Brunkensen (170 Hekt. Forst und 85 Hekt. Acker rc.), Ehrenritter des Johanniterordens, Hzgl. braunschweig. Oberhofmarschall und General-Hofintendant mit dem Prädikat „Exzellenz", verm. 12. Oktober 1878 zu Braunschweig mit
Irmgard Gräfin Schlitz von Görtz-Wrisberg, geb. 19. Juli 1848. [Braunschweig und Brunkensen bei Alfeld im Hzgt. Braunschweig.]
Kinder: 1. Emma Ottonie Wilhelmine Ada-Maria, geb. 2. August 1879 zu Brunkensen.
2. Friedrich-Hilbert Wilhelm Edgard Plato Heinrich, geb. 15. Juni 1881 zu Brunkensen.
3. Hermann Alexander Berthold Friedrich Eugen-Rudolf, geb. 25. April 1883 zu Brunkensen.

Mutter.

Emma geb. Gräfin von Schlitz genannt von Görtz-Wrisberg, geb. 25. Juni 1812, verm. 31. Oktober 1832 zu Hohenberg mit dem Frhrn Friedrich (geb. 2. Januar 1804 zu Braunschweig, † 4. Mai 1878), Hzgl. braunschweig. Geh. Legationsrat und Kammerdirektor a. D. [Brunkensen.]

Longo-Liebenstein, s. Jahrg. 1891, S. 531.

Lo Presti, s. Jahrg. 1891, S. 531.

Lorenz, s. Jahrg. 1891, S. 532.

Lottersberg, s. Jahrg. 1891, S. 533.

Lotzbeck, s. Jahrg. 1891, S. 534.

Löw von und zu Steinfurth.

[Lutherisch. — Grhzgt. Hessen. — Wetterauischer Uradel der vormaligen mittelrheinischen Reichsritterschaft, Kantons Wetterau. — Besitz: Steinfurth, Wisselsheim und Florstadt in der Wetterau. — Beschreibung des Wappens im Jahrg. 1858, S. 403, und geschichtl. Notiz im Jahrg. 1856, S. 417.]

I. Linie.

Maximilian Friedrich Oscar Erwin Freiherr Löw von und zu Steinfurth, geb. 4. November 1861, Kön. preuß. Premierleutnant im 1. Garde-Dragonerregiment Königin von Großbritannien und Irland.

Halbschwester.

aus des Vaters zweiter Ehe:

Clara, geb. 1. April 1864. [Darmstadt.]

Stiefmutter.

Clara geb. Freiin von Breidenbach zu Breidenstein, geb. 10. März 1837, verm. 12. Mai 1863 daselbst mit dem Frhrn August (geb. 3. Dezember 1832, † 9. November 1868), war verm. in erster Ehe 1860 mit Luise Spieß († 6 November 1861). [Darmstadt und Löwenthal bei Nauheim in der Wetterau.]

Großvatersbruder.

August, geb. 11. Mai 1819, Senior der Familie, Grhzgl. hess. Kammerherr, verm. 4. Juni 1840 mit

Adelheid, geb. 16. Juni 1820, des Friedrich Julius von Pape auf

Hevesen und der Wilhelmine geb. von Pape Tochter. [Bessungen bei Darmstadt.]

Kinder: 1. Erwin, geb. 2. November 1841, Grhzgl. hess. Kammerherr und Kreisrat zu Großgerau, verm. 12. Oktober 1874 mit Mathilde Leuthner, geb. 11. Mai 1854.

Kinder: 1) Mathilde, geb. 7. August 1875.
2) Sofie, geb. 13. Oktober 1876.
3) August, geb. 23. Juni 1879.
4) Robert, geb. 22. Februar 1884.

2. Sofie, geb. 25. Februar 1848, verm. 29. September 1874 zu Niederflorstadt mit Leo von Weiher, Kön. preuß. Major und Bataillonskommandeur im 1. Grhzgl. hess. Infanterie- (Leibgarde-) Reg. Nr. 115.
3. Adelheid, geb. 24. März 1849, verm. 29. September 1877 zu Niederflorstadt mit Friedrich von Scholl, Kön. preuß. Oberstleutnant und Kommandeur der Leibgendarmerie, Flügeladjutant Sr. Maj. des Kaisers und Königs.
4. Gilbrecht, geb. 4. Oktober 1851, verm. 24. August 1882 zu Groß-Karben mit
Auguste Freiin von Leonhardi, geb. 21. März 1855.

Töchter: 1) † Adelheid Luise Marianne Elisabeth (geb. 20. Juni 1883 zu Niederflorstadt, † 1884).
2) Sofie, geb. 11. Juni 1886.

II. Linie.

Gustav Freiherr Löw von und zu Steinfurth, geb. 10. Oktober 1836 (des 31. Dezember 1867 † Frhrn Carl, Grhzgl. hess. Schloßhauptmanns der Burg Friedberg ꝛc., Sohn), Grhzgl. hess. Kammerherr, verm. 15. Mai 1860 mit
Henriette Freiin von Langsdorff, geb. 7. Dezember 1838.

Kinder: 1. George (Georgine) geb. 14. Januar 1873.
2. Erwin, geb. 6. November 1874.
3. Friedrich, geb. 4. März 1878.

Schwestern.

1. Anna Charlotte Bertha Amalie, geb. 18. November 1833, verm. 15. November 1853 mit Friedrich Frhrn von Preuschen, Grhzgl. hess. Kammerherrn und GRat.
2. Marie Luise Henriette Sofie Caroline, geb. 28. April 1839, verm. 30. März 1868 zu Darmstadt mit Philipp Octavio von Borbn, Rechtsritter des Johanniterordens, Kön. preuß. General der Inf. [Braunschweig.]

Vatersbrüder.

1. † Wilhelm (geb. 16. September 1800, † 10. Februar 1855 zu Darmstadt, Grhzgl. hess. Kammerherr und Major a. D., verm. 9. Januar 1847 mit Elisabeth Seibel [geb. 17. September 1809, † 18. Februar 1856]).

Tochter: Amalie, geb. 3. April 1852, verm. 27. Oktober 1870 mit Ludwig Frhn von Senarclens-Grancy, Grhzgl. hess. Kammerherrn und Reg.-Rat.

2 | Ludwig (geb. 12. Dezember 1803, † 17. Mai 1868, Dr. jur., Hzgl. nass. Kammerherr und Präsident des Oberappellationsgerichts zu Wiesbaden, verm. 1831 mit Emilie Nour [geb. 11. Oktober 1808, † 19. Dezember 1872]).

Kinder: 1) Erwin, geb. 5. Oktober 1833, vormal. Hzgl. nass. Oberleutnant im Generalstab und Adjutant der Infanteriebrigade, verm. mit

Therese Josefine Schindler, geb. 9. April 1840. [Wiesbaden.]

Söhne: (1) Ludwig, geb. 9. Juni 1875 zu Wiesbaden.

(2) Carl, geb. 30. Dezember 1878 zu Wiesbaden.

(3) Hugo, geb. 24. März 1880 zu Wiesbaden.

2) Thecla, geb. 8. September 1843, verm. 9. Juni 1874 zu Wiesbaden mit Hugo von Hagen, Ehrenritter des Johanniterordens, Kön. preuß. Generalmajor und Kommandant von Küstrin.

Großvatersbruder.

† Georg (geb. 3. Septbr. 1750, † 27. Dezember 1811, verm. 25. April 1804 mit Luise von Diede zum Fürstenstein [geb. 8. Dezember 1778, † 23. März 1858]).

Söhne: 1. † Wilhelm (geb. 9. Juli 1805, † 13. Mai 1873 zu Darmstadt), Rechtsritter des Johanniterordens, Grhzgl. hess. Kammerherr, verm. 24. Dezember 1833 mit

Fanny von Kopp, geb. 26. November 1811. [Ziegenberg bei Bad Nauheim in der Wetterau.]

Töchter: 1) Agnes, geb. 16. Februar 1835 (katholisch), verm. 14. November 1853 mit Arnold von Biegeleben (katholisch), Grhzgl. hess. Staatsrat.

2) Emma, geb. 16. August 1837, Ehrendame des Kön. bayr. Theresienordens, verm. 1883 mit Friedrich von Stockhausen, Kön. preuß. Oberst a. D. [Plön.]

2. † Hermann Carl August Friedrich (geb. 30. September 1809, † 10. Juli 1842, verm. 15. August 1837 mit Adelheid Freiin Schenk zu Schweinsberg [geb. 2. Juli 1813, † 23. März 1872]).

Tochter: Luise, geb. 6. Januar 1839, verm. 4. November 1857 mit Bernhard Frhrn von Stein zu Nord- und Ostheim, Herrn auf Staden im Kreise Friedberg des Grhzgt. Hessen, Ehrenritter des Johanniterordens. [Staden.]

Löwenthal, s. Schaller von Löwenthal.

Lucius von Ballhausen, s. Jahrg. 1891, S. 535.

Lüdinghausen gen. Wolff, s. Jahrg. 1884, S. 996.

Ludwigstorff, s. Jahrg. 1891, S. 536.

Lühdorf, s. Jahrg. 1891, S. 537.

Lüninck.

[Katholisch. — Preußen (Provinz Westfalen). — Westfälischer Uradel; kön. preuß. Anerkennung des Freiherrenstandes 6. Februar 1845. — Beschreibung des Wappens und geschichtl. Notiz im Jahrg. 1858, S. 405.]

Carl Franz Josef Freiherr von Lüninck, geb. 25. Juni 1856, Herr auf Ostwig, Borg und Westwig in Westfalen, verm. 16. August 1887 mit

Anna Maria Margaretha, geb. 10. Juni 1869, des † Hermann von Mallinckrodt und der † Elisabeth geb. Freiin von Bernhard Tochter. [Ostwig bei Meschede.]

Kinder: 1. Ferdinand Josef Anton Meinulf Maria, geb. 3. August 1888.
2. Elisabeth Maria Josepha Antonie, geb. 6. Dezember 1889.

Mutter.

Marie geb. Gräfin von Wiser a. d. H. Siegelsbach, geb. 31. Juli 1836, verm. 4. Oktober 1853 mit dem Frhrn Ferdinand Theodor auf Ostwig, Borg und Meimeringhausen (geb. 18. September 1818, † 4. Februar 1875).

Vatersgeschwister

a) aus des Großvaters erster Ehe:

1. Gottfried Maximilian, geb. 26. Februar 1820.
2. Josefine Theodora, geb. 3. Mai 1823.
3. Antoinette, geb. 19. September 1825, verm. 24. April 1856 mit Anton von Stockhausen.

b) aus zweiter Ehe:

4. Maria Dorothea, geb. 9. April 1843.
5. † Wilhelmine (geb. 5. Juli 1844, † 1874).

Großvatersbruder.

† Engelbert (geb. 23. September 1803, † 7. Januar 1862), Kön. preuß. Major a. D., verm. 31. Mai 1847 mit

Clara Eugenie, geb. 23. Mai 1824, des † Carl von Heinsberg auf Backenhof und der † Sophia geb. Freiin von Mylius Tochter.

Töchter: 1. Sofie Caroline, geb. 14. Juli 1850, verm. 16. Februar 1884 mit Adolf Frhrn Raitz von Frentz, Kön. preuß. Premierleutnant a. D.
2. Franziska Caroline Maria, geb. 18. März 1853.

Lupin, s. Jahrg. 1891, S. 537.

Lurz, s. Jahrg. 1891, S. 539.

Lüttichau.

[Katholisch. — Oesterreich. — Meißnischer Uradel; oesterr. Bestätigung des Freiherrentitels 11. Mai (Plakat 18. Juni) 1865. — Beschreibung des Wappens im Jahrg. 1867, S. 567; über die Geschichte des Hauses s. den gleichnamigen Artikel im Taschenbuch der Gräfl. Häuser, Jahrg. 1864, S. 512, und im Handbuch dazu, S. 516.]

Franz Rudolf Freiherr von Lüttichau, geb. 29. Juli 1846, K. u. K. Kämmerer und Ratssekretär beim Kreisgericht zu Wels, verm. 12. Februar 1889 mit

Elisabeth Gräfin von Blanckenstein, geb. 10. Januar 1863.

Mutter.

Ottilia Electa, geb. 24. Dezember 1817, des † William Piers of Tristernagh, K. K. Rittmeisters a. D., und der † Anna geb. Gräfin Schaaffgotsche genannt von und zu Kynast und Greiffenstein Tochter, verm. 14. Oktober 1845 mit dem Frhrn Rudolf (geb. 8. Januar 1812, † 20. Dezember 1876), K. K. Kämmerer und Oberst a. D. [Krems in Niederoesterreich.]

Lüttwitz.

[Evangelisch. — Preußen (die Provinzen Schlesien und Posen). — Schlesischer Uradel. — Geschichtl. Übersicht im Jahrg. 1860, S. 510.]

A. Älteres Freiherrliches Haus.

[Preuß. Freiherrenstand d. d. Berlin 20. Februar 1788. — Beschreibung des Wappens im Jahrg. 1867, S. 568; Näheres über die Abstammung s. Jahrg. 1860, S. 511.]

Wilhelm Freiherr von Lüttwitz, geb. 19. Januar 1809 (des 2. September 1837 zu Naselwitz † Frhrn Ernst, Kön. preuß. Regierungspräsidenten zu Reichenbach in Schlesien, Sohn), verm. 2. Oktober 1839 mit

Franziska Stephani, geb. 9. Februar 1815. [Gorkau bei Zobten am Berge, Kreis Schweidnitz.]

Tochter: Agnes, geb. 13. Mai 1844.

Geschwister.

1. † Julius (geb. 22. März 1800, † 5. Juni 1871, Erbherr auf Bartsch und Culm, verm. 16. April 1833 mit Henriette Freiin von Schuckmann [geb. 21. Oktober 1801, † 6. Dezember 1862]).

Tochter: Eleonore, geb. 20. Juli 1835, Erbherrin der Ritter-

güter Bartsch (394 Hekt.) und Culm (182 Hekt.) im Kreise Steinau. [Bartsch.]

2. † Adolf (geb. 8. Juni 1801, † 17. Juli 1852, Erbherr auf Naselwitz, verm. 25. Oktober 1829 mit Luise von Wiersbitzky [geb. 8. Juli 1810, † 24. März 1864]).

Töchter: 1) Rosalie, geb. 7. September 1830, verm. 4. Mai 1854 mit Dr. jur. Benno von Niebelschütz, Kön. preuß. Oberregierungsrat und Landrat zu Gifhorn in der Provinz Hannover.

2) Drahomira, geb. 17. Februar 1841, verm. 23. November 1867 mit Rudolf Sarazin, Pächter des Rittergutes Lenschütz bei Wronke in der Provinz Posen.

3) Ida, geb. 11. März 1849, verm. 8. Juni 1880 zu Bartsch mit Friedrich von Katzeler, Kön. preuß. Leutnant der Reserve des Dragonerregiments Frhr von Derfflinger (neumärk.) Nr. 3. [Berlin.]

3. Ernst, geb. 8. Mai 1823, Kön. preuß. Oberförster und Hauptmann a. D., verm. 21. November 1854 mit

Cäcilie Gräfin von Strachwitz, geb. 4. Januar 1836 (katholisch). [Tschinschwitz im Kreise Striegau in Schlesien.]

Kinder: 1) Hinko, geb. 20. Oktober 1855, Kön. preuß. Hauptmann und Kompaniechef im Grenadierregiment Kronprinz Friedrich Wilhelm (2. schles.) Nr. 11, verm. 14. Mai 1890 zu Hamburg mit

Irma Diestel, geb. 9. Dezember 1868 zu Berlin.

Sohn: Heribert Ernst Julius Aurel, geb. 9. März 1891 zu Breslau.

2) Walther, geb. 2. Februar 1859, Kön. preuß. Premierleutnant im Inf.-Reg. Nr. 128, verm. 8. Mai 1884 mit

Luise Gräfin von Wengersky, geb. 29. August 1864 (katholisch).

Kinder: (1) Eleonore, geb. 23. Februar 1885.

(2) Marie, geb. 11. März 1886.

(3) Ernst, geb. 26. April 1887.

(4) Victor, geb. 5. August 1889 zu Berlin.

3) Friedrich, geb. 23. Juni 1861, Kön. preuß. Premierleutnant im Grenadierregiment König Friedrich Wilhelm II. (1. schles.) Nr. 10.

4) Elisabeth, geb. 8. Juli 1863 (katholisch), verm. 27. Juli 1890 zu Nimkau mit Oskar John von Freyend, Kön. preuß. Hauptmann im Generalstab der 3. Division.

Vatersbruder.

† Carl Valentin (geb. 18. Januar 1778, † 9. Februar 1870, Erbherr auf Dockern im Kreise Trebnitz, Ehrenritter des Johanniterordens, verm. I) 26. September 1811 mit Luise [geb. 10. August 1789, geschieden, † 13. November 1876], des † Johann von Dioszeghy auf Krumpach, Kön. preuß. Rittmeisters a. D., und der † Anna Juliane Ernestine geb. von Keltsch und Riemberg a. d. H. Scarsine Tochter; II) im Juli 1823 mit Marianne verwitw. von Pannwitz, geb. Freiin von Schuckmann [geb. 8. Dezember 1796, † 4. Februar 1857]).

Kinder: a) 1r Ehe: 1. † Hanswolf (geb. 25. Juni 1812, † 30. Juli 1891 zu Berlin), Erbherr auf Loffen (295 Hekt.) im Kreise Trebnitz, Kön. preuß. Leutnant a. D., verm. 10. April 1849 mit

Elisabeth, geb. 23. Oktober 1828, des Carl Otto von Thielau auf

Dolzig und der Sofie Auguste Wilhelmine geb. von Thielau a. d. Hause Naomeritz Tochter. [Berlin.]

2. † Ernst (geb. 8. Juni 1813, † 1. Juni 1870, Erbherr auf Krumpach, verm. I) 2. September 1847 mit Stefanie [geb. 8. Juli 1824, † 8. März 1855], des † Ludwig von Köckritz auf Mondschütz und Koppen, Kön. preuß. Oberleutnants a. D., und der † Friederike geb. von Rothkirch und Panthen Tochter); II) 8. Mai 1860 mit

Therese von Köckritz, geb. 10. November 1818, Schwester der ersten Gemahlin. [Breslau.]

Kinder 1r Ehe: 1) Helene, geb. 23. Juli 1848, verm. 1874 mit Dr. med. Machwirth, Zahnarzt in Zürich.

2) Hanswolf, geb. 15. Oktober 1849, Erbherr auf Krumpach (120 Hett.) im Kreise Trebnitz, verm. 5. Januar 1887 zu Konradswaldau bei Guhrau mit

Clara, des Ernst von Unruh auf Konradswaldau, Landesältesten, und der Lonny geb. von Schweinitz Tochter.

Sohn: Ernst Heinrich Hanswolf, geb. 17. Januar 1890 zu Krumpach.

3) Georg, geb. 23. März 1851, Ehrenritter des Johanniterordens, Kön. preuß. Hauptmann und Kompaniechef im 3. Garde-Grenadierregiment Königin Elisabeth, verm. 17. Februar 1890 zu Ols mit

Helene, geb. 5. November 1856, des † Landrats von Rosenberg-Lipinsky und der Charlotte geb. von Poser und Gr.-Nädlitz Tochter.

4) Stefanie, geb. 9. Oktober 1853.

— b) 2r Ehe: 3. Marie, geb. 9. Oktober 1824, verm. 23. Juni 1849 mit Ludwig Hans Friedrich Ottomar von Seydlitz und Ludwigsdorf a. d. Hause Pilgramshayn († 9. November 1885), Majoratsherrn auf Nieder-Struse und Schmachtenhayn im Kreise Neumarkt, Rechtsritter des Johanniterordens, Kön. preuß. Rittmeister a. D. und Mitglied des preuß. Herrenhauses auf Lebenszeit.

4. Henriette, geb. 5. August 1826, verm. 9. Oktober 1857 zu Harlieb bei Breslau mit Helmuth von Ziemietzky, Ehrenritter des Johanniterordens, Kön. preuß. General der Infanterie z. Disp. [Nieder-Struse bei Ganth im Kreise Neumarkt in Preuß.-Schlesien.]

B. Jüngeres Haus.

[Preuß. Anerkennung des Freiherrenstandes d. d. Charlottenburg 15. Dezember 1845. — Beschreibung des Wappens im Jahrg. 1867, S. 570; Näheres über die Abstammung s. Jahrg. 1860, S. 513.]

Arthur Freiherr von Lüttwitz, geb. 28. Oktober 1829 (katholisch), des 18. Januar 1870 † Frhrn Georg Rudolf Sohn), Marianer des Deutschen Ritterordens, verm. 1866 mit Amélie Marquise de Peindray-d'Ambelle (katholisch; † 31. Mai 1872 zu Bordeaux). [Berlin.]

Brüder.

1. Rudolf, geb. 27. März 1831, Ehrenritter des Johanniterordens, Kön. preuß. Kammerherr und Leutnant a. D., verm. I) 28. Mai

1859 mit Charlotte (geb. 29. Dezember 1839, † 30. Oktober 1868), des † Sir Donnald Campbell-Simson Tochter; II) 3. Mai 1873 zu Brüssel mit

Sara Ind, geb. 23. Juni 1840, des † Edmond Vipan-Ind Tochter. [Warmbrunn im Kreise Hirschberg in Schlesien.]

Kinder 1r Ehe: 1) Therese Charlotte, geb. 29. Februar 1860 zu Simmenau, verm. 3. Oktober 1881 zu Herischdorf bei Warmbrunn mit Waldemar von Alten auf Groß-Goltern in der Provinz Hannover, Kön. preuß. Rittmeister a. D.

2) Constanze, geb. 1. April 1861 zu Simmenau, verm. 1. Mai 1888 zu Breslau mit Maximilian von Alten, Kaiserl. Landrichter zu Straßburg i. E.

3) Margarethe Charlotte, geb. 20. Januar 1863 zu Simmenau, verm. 19. Mai 1891 mit Eduard Grafen von Oriola, Kön. preuß. Leutnant im 2. Husarenregiment Landgraf Friedrich II. von Hessen-Homburg (2. hess.) Nr. 14, kom. zur Kriegsakademie.

4) Paul Georg Donald, geb. 24. Oktober 1868 zu Homburg vor der Höhe, Dr. jur., Kön. preuß. Referendar am Amtsgericht zu Hermsdorf und Kynast, Leutnant der Reserve des Husarenregiments König Wilhelm I. (1. rhein.) Nr. 7.

2. Mar, geb. 10. Januar 1835, Doktor beider Rechte, verm. 23. Juni 1864 zu Tyrnau in Ungarn mit

Irma (katholisch), des Eduard von Gaal-Gyula, K. K. Hofrats a. D., Tochter.

Sohn: Rudolf Arthur, geb. 9. April 1865, Kön. preuß. Premierleutnant im 3. Garde-Grenadierregiment Königin Elisabeth, kommandiert zur Kriegsakademie, verlobt im September 1891 mit Mary, des † John Cary und der Mary geb Stokly Tochter.

Vatersbruder.

† Theodor (geb. 2. November 1798, † 22. Oktober 1877, Erbherr auf Mittelsteine, verm. 2. September 1826 mit Isabella Gräfin zu Lynar (geb. 24. Oktober 1806 † 9. Mai 1877]).

Kinder: 1. Isabella, geb. 24. Oktober 1829, verm. 5. Juli 1863 zu Mittelsteine mit Balthasar von Frankenberg-Lüttwitz († 10. März 1887), Majoratsherrn auf Bielwiese im Kreise Steinau.

2. Auguste, geb. 3. Februar 1833, Ehrenstiftsdame des Fräuleinstifts zu Kammin in Pommern. [Mittelsteine.]

3. Hermann Theodor Ferdinand Ernst, geb. 14. Juli 1837, Erbherr auf Mittelsteine (495 Hekt.) im Kreise Neurode der Provinz Schlesien, Besitzer des Rittergutes Ninino bei Rogasen in der Provinz Posen, Rechtsritter des Johanniterordens, Kön. preuß. Major a. D., Landesältester und Kreisdeputierter, verm. 6. Dezember 1867 zu Stuchow mit

Anna, geb. 24. September 1843, des † Carl von Ploetz auf Stuchow im Kreise Kammin, Ehrenritters des Johanniterordens, Kön. preuß. Landschaftsrats, und der † Friederike geb. von Owstien Tochter.

Kinder: 1) Lidy, geb. 2. April 1869 zu Treptow a. d. Rega, verm. 30. Septbr. 1889 mit Hans von Korn auf Rudelsdorf, Dr. jur., Kön. preuß. Leutnant der Reserve des Leib-Kürassierregiments Großer Kurfürst (schles.) Nr. 1.

2) Rochus, geb. 11. September 1870 zu Stuchow, Kön. preuß. Leutnant im Dragonerregiment Frhr von Derfflinger (neumärk.) Nr. 3.

3) Ernst, geb. 25. September 1871 zu Treptow a. d. Rega, Kön. preuß. P.-Fähnrich im Dragonerregiment Frhr von Derfflinger (neumärk.) Nr. 3.

4. Ferdinand, geb. 2. März 1840, Ehrenritter des Johanniterordens, Kön. preuß. Hauptmann a. D., verm. 15. Mai 1873 zu Karlsruhe mit

Elisabeth Freiin Stockhorner von Starein, geb. 10. September 1847. [Baden-Baden.]

5. Liddy, geb. 4. November 1842, Ehrendame des Kön. bayr. Theresienordens, verm. I) 17. Mai 1866 zu Mittelsteine mit Adolf von Frölich auf Bellmannsdorf bei Görlitz, Ehrenritter des Johanniterordens und Kön. preuß. Kammerjunker (geschieden; † 10. Januar 1880); II) 28. Oktober 1880 zu Mittelsteine mit Cäsar von Frankenberg und Proschlitz, Rechtsritter des Johanniterordens, Kön. preuß. Kammerherrn, Zeremonienmeister und Rittmeister a. D. [Breslau.]

Lutz, s. Jahrg. 1891, S. 540.

Lützelburg.

[Katholisch. — Bayern. — Lothringischer Uradel; Reichsfrhr. d. d. Wien 1. Dezember 1655, kursächs. Anerkennung 22. Januar 1666, französische Anerkennung des Freiherrenstandes d. d. Compiègne 6. August 1773, immatrikuliert im Königreich Bayern bei der Freiherrenklasse 30. November 1812. — Beschreibung des Wappens und geschichtl. Übersicht im Jahrg. 1848, S. 236.]

Wilhelm Freiherr von Lützelburg, geb. 2. Februar 1832 zu Ingolstadt (des 8. März 1877 † Frhrn Ferdinand, Kön. bayr. Postmeisters a. D., Sohn), Kön. bayr. Oberamtsrichter zu Rotthalmünster, verm. 2. September 1884 mit

Auguste Therese Adelheid, geb. 9. Juli 1845 zu Straubing, des † Albert Klemm, Kön. bayr. Oberleutnants, und der † Therese geb. Freiin von Rupprecht Tochter.

Geschwister.

1. Crescentia, geb. 21. Dezember 1830 zu Ingolstadt, verm. 15. November 1858 mit Anton Bauer († 24. November 1885), Kön. bayr. Landrichter a. D.

2. Katinka, geb. 5. Juli 1837 zu Brückenau.

3. Philipp Lorenz Ferdinand, geb. 1. Mai 1839 zu Brückenau, Kön. bayr. Hauptmann a. D., verm. I) 11. April 1872 mit Fides Spes

Charitas Scholz (geb. 28. Januar 1846, † 31. März 1878); II) 10. August 1880 mit
Caroline Güttinger, geb. 10. März 1844 zu München. [Rosenheim.]
Sohn 1r Ehe: Wilhelm Ferdinand, geb. 17. Januar 1873 zu Straubing.
4. Anna, geb. 7. März 1842 zu Brückenau.
5. Ernst Max, geb. 2. April 1844 zu Brückenau, Kön. bayr. Premierleutnant a. D., verm. 12. August 1879 mit
Anna Stigenberger.
Kinder: 1) Philipp, geb. 16. Juli 1880.
2) Rosa, geb. 13. August 1883.
6. Margaretha Carolina, geb. 2. November 1847 zu Kitzingen.

Lützerode.

(Im Mannesstamme erloschen.)

[Katholisch. — Königreich Sachsen. — Niederrheinischer Uradel; Reichsfrhr. 17. Dezember 1652 (für die Brüder Adolf Christof, Johann Franz und Johann Reinhard). — Beschreibung des Wappens und geschichtl. Übersicht im Jahrg. 1863, S. 582.]

† Carl August Freiherr von Lützerode (geb. 24. Juli 1794 zu Bonn, † 2. März 1864 zu Ahrensburg [des 1801 † Frhrn Friedrich Franz Lothar Adam Sohn]. Erbherr auf Clyfft, Rath, Weilerswist und Kulseck, Kön. sächs. Generalmajor a. D., Generaladjutant weiland Sr. Maj. des Königs und Gesandter am Kaiserl. russ. Hofe, verm. 12. November 1816 zu Dresden mit Laura Gräfin von Schimmelmann [geb. 12. November 1798 zu Kiel, † 29. April 1857 zu Seifersdorf in Schlesien], Ehrenstiftsdame des Kön. bayr. St. Anna-Ordens).
Kinder: 1. Friederike Auguste Amalie, geb. 10. August 1817 (luther.), verm. 12. November 1840 mit Anton Frhrn von Gablenz († 13. August 1878), Grhzgl. sächs. Kammerherrn und Major a. D. [Weimar]
2. † Caroline Adelaïde (geb. 14. Januar 1823 zu Dresden; lutherisch; † 1. November 1890 zu Hellebeck auf Seeland, verm. 12. November 1844 mit Ernst Grafen von Schimmelmann [† 2. Juli 1885], Lehensgrafen auf Lindenburg in Jütland 2c.).
3. † K. A. Ernst Lothar (geb. 26. November 1824, † 28. Oktober 1862 zu Dresden, Kön. sächs. Kammerherr und Rittmeister a. D., verm. 31. Januar 1858 mit Sofie [† 7. April 1877 zu Dresden], des Kaiserl. russ. GRats von Noroff Tochter).
Tochter: Georgine Marie Caroline Toinette, geb. 12. September 1859, verm. mit dem Koll.-Rat Sstlwanski, ersten Legationssekretär der Kaiserl. russ. Gesandtschaft zu Stuttgart.
4. Friederike Auguste Therese Caroline, geb. 26. November 1826 (lutherisch), Diakonissin des Elisabeth-Krankenhauses zu Berlin.
5. Alexandra Marie Olga, geb. 23. Mai 1836 (lutherisch), Oberin des Clementinenhauses zu Hannover.

Lützow (und Lützow genannt von Dorgelo).

[Evangelisch. — Preußen. — Mecklenburgischer Uradel; Beschreibung des Wappens und geschichtl. Übersicht im Jahrg. 1860, S. 515; vgl. auch den gleichnamigen Artikel im Taschenbuch der Gräflichen Häuser und im Handbuch dazu.]

A. Lützow (a. d. H. Pritzier-Schwechow).

[Durch Allerhöchste kön. preuß. Kabinettsordre d. d. Berlin 9. Januar 1884 ward den männlichen Nachkommen des 9. August 1844 † Kön. preuß. Generalleutnants Leo Frhrn von Lützow, und zwar dem Kammergerichtsrat Leo Frhrn von Lützow, sowie dem damaligen Major und Bataillonskommandeur im 2. oberschles. Inf.-Reg. Nr. 23 Curt Frhrn von Lützow die erbliche Führung des Freiherrentitels gestattet.]

Leo Marquard Freiherr von Lützow, geb. 18. Mai 1856 zu Görlitz, Dr. jur., Ehrenritter des Johanniterordens, Kön. preuß. Landrat zu Ostrowo und Leutnant a. D.

Schwester.

Mathilde, geb. 9. Mai 1849 zu Berlin, verm. 31. Juli 1871 zu Glogau mit Rudolf von Winterfeld a. d. H. Menkin, Kön. preuß. Oberst z. Disp. [Wiesbaden.]

Eltern.

† Leo Carl Adolf Marquard (geb. 1. September 1817 zu Berlin [† 17. Januar 1891 zu Wiesbaden; Kön. preuß. Rittmeister und Kammergerichtsrat a. D., verm. 14. Januar 1847 zu Frankfurt a. M. mit Maria Gertrud d'Orville [geb. 26. August 1819 zu Offenbach a. M., † 11. April 1890 zu Wiesbaden].

Vaters-Halbbruder

aus des Großvaters zweiter Ehe mit Therese Freiin von Richthofen a. d. H. Barzdorf-Brechelshof († 25. September 1839):

Curt Heinrich Carl, geb. 6. Oktober 1836 zu Glogau, Kön. preuß. Generalmajor und Kommandeur der 59. Inf.-Brigade, verm. I) 20. September 1860 zu Sagisdorf mit Margarethe (geb. 18. Dezember 1840, † 18. August 1872 zu Schleswig), des 12. Oktober 1870 † Bruno von Werder auf Sagisdorf bei Halle a. d. Saale, Kön. preuß. Forstmeisters, und der Clara geb. von Rauchhaupt Tochter; II) 23. April 1880 zu Erfurt mit

Gertrud Freiin von Hoverbeck genannt von Schönaich, geb. 23. Juli 1856.

Kinder: a) 1r Ehe: 1. Henning, geb. 27. Juli 1862 zu Berlin, Kön. preuß. Leutnant im 3. oberschles. Inf.-Reg. Nr. 62, als Kompanie-Offizier zur Unteroffizierschule in Marienwerder kommandiert, verlobt 20. Mai 1891 mit Elisabeth, des † Bruno von Wedell, Kön. preuß. Hauptmanns, und der † Elisabeth geb. Ritter Tochter.

2. Editha, geb. 20. September 1864 zu Küstrin, erspekt. auf Kloster Malchow.

3. Wieprecht, geb. 13. Dezember 1865 zu Brandenburg a. d. Havel, Kön. preuß. Leutnant im 3. magdeb. Inf.-Reg. Nr. 66.

4. Marquard, geb. 12. Januar 1869 zu Danzig, Kön. preuß. Leutnant im Inf.-Reg. Nr. 132.

— b) 2r Ehe: 5. Therese, geb. 31. Oktober 1882 zu Neiße, erspekt. auf Kloster Dobbertin.

6. Lüder, geb. 1. Dezember 1883 zu Neiße.

B. Lützow genannt von Dorgelo.

[Erlaubnis zur Fortführung des Freiherrentitels und zur Annahme des Prädikats „von Dorgelo" laut Kön. preuß. Kabinettsordre d. d. Babelsberg 16. Juli 1862 (s. Jahrg. 1877, S. 528).]

Ludwig Freiherr von Lützow genannt von Dorgelo, geb. 17. Mai 1824 zu Oldenburg (des 29. September 1871, † Frhrn Ludwig, Grhzgl. oldenburg. Kammerherrn und Reisemarschalls a. D., Sohn), Grhzgl. oldenburg. Kammerherr, Kön. preuß. Oberst z. Disp., verm. 7. Juni 1854 mit

Elisabeth Freiin von Gayl, geb. 25. April 1835. [Kassel.]

Kinder: 1. Ludwig, geb. 14. Mai 1855 zu Oldenburg, Kön. preuß. Rittmeister und Eskadronschef im magdeb. Husarenregiment Nr. 10.

2. Clara, geb. 13. Januar 1857 zu Schwedt, verm. 28. September 1880 zu Kassel mit Otto Frhrn von Langermann und Erlencamp, Kön. preuß. Rittmeister im Husarenregiment Landgraf Friedrich II. von Hessen-Homburg (2. hess.) Nr. 14.

3. Elisabeth Anna Antonie Ulrike, geb. 15. September 1858 zu Nieder-Girbigsdorf, verm. 12. Februar 1881 zu Kassel mit Ernst Grafen von Bernstorff, Kön. preuß. Premierleutnant a. D.

4. Margarethe, geb. 19. August 1867 zu Weißenfels, verm. 9. Juli 1888 zu Kassel mit Guido von Löbenstein, Kön. preuß. Rittmeister à la suite des 1. Garde-Ulanenregiments, Lehrer am Militär-Reitinstitut zu Hannover.

5. Luise, geb. 2. April 1869 zu Trier.

6. Hedwig, geb. 30. Dezember 1870 zu Oldenburg.

Geschwister.

1. Ulla, geb. 28. September 1831, verm. 14. August 1855 mit Clodwig von Sydow, Kön. preuß. Regierungspräsidenten zu Köln.

2. Rudolf, geb. 27. März 1836, Kön. preuß. Rittmeister a. D. [Görlitz.]

3. Wilhelmine, geb. 25. Oktober 1839, verm. 12. Juli 1860 mit Richard Emil Lucas von Granach († 25. September 1887), Kön. preuß. Major z. Disp. [Görlitz.]

Luze, de, s. Jahrg. 1891, S. 541.

Lyncker, s. Jahrg. 1891, S. 541.

Mac-Nevin O'Kelly von Aughrim, s. Jahrg. 1891, S. 545.

Macchio, s. Jahrg. 1891, S. 545.

Machiels-Clinbourg, s. Jahrg. 1891, S. 546.

Maderny, s. Jahrg. 1891, S. 546.

Maercken zu Geerath, s. Jahrg. 1891, S. 546.

Magdeburg, s. Jahrg. 1891, S. 548.

Magerl, s. Jahrg. 1891, S. 548.

Mages von Kompillan, s. Jahrg. 1891, S. 549.

Magnus, s. Jahrg. 1891, S. 550.

Maillot de la Treille, s. Jahrg. 1891, S. 551.

Mairhofen zu Aulenbach ꝛc., s. Jahrg. 1891, S. 552.

Majthényi von Kesseleökeö, s. Jahrg. 1891, S. 553.

Malapert genannt Neufville, s. Jahrg. 1891, S. 554.

Malchus, s. Jahrg. 1891, S. 555.

Malowetz von Malowitz.

[Katholisch. — Oesterreich (Böhmen und Oberoesterreich). — Böhmischer Uradel; böhm. Frhr. d. d. Wien 14. Februar 1781. — Besitz: das 1582 errichtete Familienfentorat, zur Zeit noch bestehend in dem Pekuniär-Äquivalent der Domäne Hohen-Radek. — Beschreibung des Wappens und geschichtl. Übersicht im Jahrg. 1849, S. 261.]

Ernst Michael Freiherr Malowetz von Malowitz und Kosoř, geb. 18. Juli 1853 (des 29. November 1867 † Frhrn Ernst, K. K. Kämmerers und Rittmeisters a. D., Sohn), Besitzer des landtäflgen Gutes Bürgl in Oberoesterreich, K. u. K. Kämmerer und Leutnant der Landwehr.

Schwestern.

1. Rosa, geb. 22. Mai 1847, verm. 2. April 1871 zu Waldheim mit Reinhold Frhrn Fuchs von Bimbach und Dornheim, Kön. bayr. Oberstleutnant à la suite des 1. Fußartillerieregiments, kommandiert zur Kön. preuß. Artillerie-Prüfungskommission in Berlin.
2. Elvire, geb. 25. Januar 1850, StkrD., verm. 3. August 1869 zu Prag mit Victor Grafen Boos von Waldeck und Montfort, Herrn der Herrschaft Wossetetz und Laschan-Desfours in Böhmen, K. u. K. Kämmerer. [Wossetetz.]

Vatersgeschwister.

1. † Leopold Carl Zdenko (geb. 8. Februar 1812, † 27. Februar 1876 zu Prag, Herr des Familienfeniorats, K. K. Kämmerer und Feldmarschall-Leutnant a. D., verm. 12. Mai 1855 mit Mathilde Gräfin von Attems [geb. 18. Juli 1830, † 22. Mai 1856 zu Wien]).
   Tochter: Leopoldine Mathilde Huberta, geb. 30. Januar 1856, verm. 9. Mai 1875 zu Linz in Oberoesterreich mit Otto Frhrn von Wittenbach. [Zürich.]
2. Rosa Josepha Caroline, geb. 19. März 1816, StkrD., K. K. Geheime-Ratsfrau und Oberstiftsfrau des K. K. adelig-weltlichen Damenstifts „Maria-Schul" zu Brünn, verm. 10. August 1841 mit Eugen Frhrn von Mylius († 17. Mai 1849), K. K. Kämmerer und Feldmarschall-Leutnant.
3. † Zdenko Emanuel (geb. 8. Mai 1820, † 22. April 1889 zu Prag, Herr des Familienfeniorats, K. K. Kämmerer und Oberlandgerichtsrat zu Prag, verm. 3. Februar 1845 mit Octavia Gräfin Attems [geb. 8. September 1818, † 21. Oktober 1889 zu Prag], StkrD.).
   Kinder: 1) Anton, geb. 15. März 1846, K. u. K. Kämmerer, Oberst und Kommandant des Ulanenreg. Fürst zu Schwarzenberg Nr. 2.

2) Ernestine Aloysia Rosa Leopoldine Huberta, geb. 18. Februar 1852, Kapitularin im K. K. Neustädter freiweltlich-adeligen Damenstift „zu den Heiligen Engeln" in Prag.

3) Ottocar Heinrich, geb. 1. August 1858, Dr. jur., K. u. K. Kämmerer, Bezirkskommissar bei der Statthalterei zu Prag und Leutnant im Landwehr-Ulanenregiment Nr. 2.

4. Maria Anna, geb. 28. Oktober 1821, StkeD. und K. u. K. PD., verm. 30. November 1850 mit Michael Grafen Strassoldo, Frhrn auf Graffenberg († 26. Dezember 1873). K. K. Kämmerer, Geh.-Rat und Statthalter des Herzogtums Steiermark. [Schloß Jonsdorf.]

Großvatersbruder.

† Emanuel Josef (geb. 3. September 1779, † 29. Dezember 1823, K. K. Kämmerer und Major im damaligen Inf.-Reg. Argenteau, verm. 15. Juni 1819 mit Josepha Freiin von Menßhengen [geb. 18. Februar 1790, † 2. Mai 1877]).

Kinder: 1. Julie, geb. 13. März 1820. Stiftsdame des K. K. adelig-weltlichen Damenstifts „Maria-Schul" zu Brünn.

2. Bertha, geb. 6. April 1821, verm. 1. Juni 1841 mit Josef von Herget († im November 1873), K. K. Statthaltereirat und Kreisvorsteher a. D. [Prag.]

3. Ludwig Emanuel, geb. 11. August 1822, Herr des Familienseniorats, K. u. K. Kämmerer und Hofrat a. D., verm. 8. Juni 1861 mit Caroline Freiin von Menßhengen, geb. 22. Dezember 1835, Besitzerin der ehemal. Rustikal-Höfe (230 Joch) zu Ober-Měcholup bei Prag.

Töchter: 1) Thecla, geb. 11. Juli 1868 zu Prag.
2) Caroline, geb. 28. April 1872 zu Königgrätz.

Malsen von Tilborch.

[Katholisch. — Bayern. — Niederrheinischer Uradel. Der Titel „Freiherr von Tilburg oder „Tilborch" ist im XV. Jahrhundert von Robert von Malsen durch seine Vermählung mit Margaretha von Haesterich, Herrin von Tilborch und Goerle, erworben worden. Die Nachkommen aus dieser Ehe nannten sich fortan „Seigneurs" und später „Barone" von Tilborch. — Die Familie wurde s. d. 25. März 1813 bei der Freiherrenklasse der Kön. bayr. Adelsmatrikel eingetragen. — Beschreibung des Wappens im Jahrg. 1855, S. 362, und geschichtl. Übersicht im Jahrg. 1854, S. 327.]

Wilhelm Konrad Adalbert Freiherr Malsen von Tilborch, geb. 5. Dezember 1840 zu Baireuth (des 16. Juni 1864 † Frhrn Theobald, Hofmarschalls weiland Sr. K. H. des Herzogs Pius von Bayern, Sohn), Kön. bayr. Kämmerer und Bezirksamtmann zu Füssen, verm. 2. Oktober 1866 zu Miesbach mit

Helene, geb. 6. April 1843, des † Theodor von Zwehl, Kön. bayr. Staatsrats im außerordentlichen Dienst und Präsidenten der Kön.

Regierung von Oberbayern, und der Therese geb. von Pidoll zu Quintenbach Tochter.

Kinder: 1. Theodor Maria Konrad Theobald, geb. 26. Juni 1867 zu Baireuth, Kön. bayr. Leutnant im Infanterie-Leibregiment.
2. Hermann Maria Hans-Carl, geb 2. Juni 1870 zu Traunstein, Kön. bayr. Leutnant im Infanterie-Leibregiment.
3. Maria Theresia Wilhelmine Johanna, geb. 18. März 1872 zu Traunstein.
4 Helene Maria Theresia Wilhelmine, geb. 6. April 1874 zu Tegernsee.

Vatersbrüder.

1. † Erasmus Adalbert (geb. 28. Januar 1790, † 1. Mai 1866, Herr auf Marzoll in Oberbayern, Ehrenritter des souver. Malteserordens, Kön. bayr. Kämmerer, verm. 26. Juli 1827 mit Therese verwitweter Gräfin von Uiberacker, geb. Freiin von Rufin [geb. 23. September 1799, † 11. Juli 1860], Oberhofmeisterin J. K. Hoh. der Prinzessin Amalia von Bayern).

Kinder: 1) † Albert Aloys (geb. 13. Januar 1832, † 19. Januar 1891), Herr auf Marzoll in Oberbayern, Kön. bayr. Kämmerer, Hauptmann à la suite und vormal. Hofmarschall Sr. K. Hoh. des Prinzen Ludwig von Bayern, verm. 28. Dezember 1868 mit
Ida Gräfin von Butler-Clonebough genannt Haimhausen, geb. 2. April 1838.
Söhne: (1) Ludwig Lambert Albert, geb. 15. Januar 1871.
(2) Wilhelm Lambert Carl, geb. 28. August 1872, stud. jur.
(3) Adalbert Lambert Albert, geb. 2. Juli 1874.
2) † Bernhard Johann Nepomuk (geb. 19. Februar 1834, † 24. Juli 1874 zu München), Kön. bayr. Kämmerer, Rittmeister à la suite und Hofmarschall Sr. K. Hoh. des Herzogs Maximilian in Bayern, verm. 8. Juni 1857 mit
Emma Freiin Truchseß von und zu Wetzhausen, geb. 2. September 1826 (lutherisch).
Kinder: (1) Lambert Erasmus Franz Richard, geb. 30. April 1858, Kön. bayr. Premierleutnant im 2. Schweren Reiterregiment.
(2) Fidelia Mathilde Bertha Therese, geb. 25. Oktober 1861.
(3) Fidelia Ida, geb. 4. August 1863, verm. 10. Juni 1886 mit Georg Ritter von Aichinger, Dr. jur., Besitzer der Herrschaft Walchen in Oberoesterreich, K. K. Leutnant a. D.
(4) Lambert Theobald, geb. 10. Oktober 1864, Kön. bayr. Leutnant im 5. Chev.-leg.-Regiment.
3) Mathilde Anna Therese, geb. 9. Februar 1836, verm. 10. Juni 1867 mit Max du Jarrys, Frhrn von La Roche († 8. August 1888), Kön. bayr. Kämmerer, Oberst a. D.
4) Hermann Josef Maria, geb. 24. Mai 1837.

2. † Konrad Adolf (geb. 29. Juni 1792, † 14. Oktober 1867, Ehren-Großkomtur des Kön. bayr. St. Georg-Ordens, Ehrenritter des souver. Malteserordens, Kön. bayr. Kämmerer und Staatsrat im außerordentl. Dienst, verm. I) 20. Februar 1827 mit Caroline Freiin Mandl von Deutenhofen (geb. 21. Oktober 1794, † 28. März 1828);

II) 3. Juni 1829 mit Caroline Freiin von Peckenzell [geb. 20. Dezember 1808, † 9. Juli 1849], StkeD.).

Kinder: a) 1r **Ehe:** 1) Ludwig, geb. 28. März 1828, Dr. jur., Kapitular-Großkomtur des Kön. bayr. St. Georg-Ordens und Ehrenritter des souver. Malteserordens, Kön. bayr. Kämmerer und Oberstfhofmarschall, verm. 18. Januar 1864 mit Wilhelmine Gräfin von Waldkirch (geb. 8. Mai 1844, † 9. April 1889 zu München), Herrin (seit Oktober 1882) des Gräfl. Waldkirchschen Fideikommisses Schermau im Bezirksamt Dingolfing in Niederbayern, Kön. bayr. PD., Ehrendame des souver. Malteser- und des Kön. bayr. Theresienordens.

Kinder: (1) Alice Mathilde Wilhelmine Caroline Fidele, geb. 22. Oktober 1864, Dame des Kön. bayr. St. Elisabethen-Ordens.

(2) Clara Carolina Wilhelmine Ludovica Mathilde, geb. 17. August 1866, Dame des Kön. bayr. St. Elisabethen-Ordens, verm. 14. Juni 1886 mit Sigmund Freiherrn von Franckh, Besitzer der Herrschaft Buchs in Steiermark, Kön. bayr. Kammerjunker, Bezirksamtsassessor und Leutnant der Reserve.

(3) Konrad Lambert Franz Ludwig Pius, geb. 11. Juli 1869, stud. jur.

(4) Margaretha Irene Wilhelmine Ludovica Prisca, geb. 18. Januar 1872.

— b) 2r **Ehe:** 2) Caroline, geb. 29. August 1833, verm. 22. August 1864 mit Dr. Josef Victor von Scheffel (getrennt; † 9. April 1886), Grhzgl. sächs. Hofrat. [Karlsruhe.]

Maltzan (und Maltzahn).

[Lutherisch. — Beschreibung des Wappens im Jahrg. 1855, S. 364, und geschichtl. Übersicht im Jahrg. 1854, S. 329; vgl. auch die Artikel „Maltzan" und „Plessen" im Taschenbuch der Gräfl. Häuser und im Handbuch dazu.]

A. Maltzan zu Wartenberg und Penzlin.

[Mecklenburg-Schwerin. — Böhm. Frhr. d. d. Augsburg 2. August 1530, Reichsfhr. (resp. Bestätigung) mit dem Prädikat „zu Wartenberg und Penzlin" d. d. Augsburg 18. August 1530. — Besitz in Mecklenburg-Schwerin: Stadt, Schloß und Vogtei Penzlin, Neuhof, Bauhof, Lübkow, Stehdelim, Werder, Wustrow (seit 1735) Kruckow, Moltzow (seit 1372), Ilsenfee, Rambow, Percatel (seit 1795), Jennyhof, Brustorf, Teutsch, Groß- und Klein-Luckow, Langhagen (seit 1364), Gottin (seit 1873), Klein-Vanchow, Buchow (seit 1878), Rahnenfelde (seit 1878). — Näheres über die Standeserhebung und Abstammung siehe im Jahrgang 1865, S. 618.]

Friedrich von Maltzan, Freiherr zu Wartenberg und Penzlin, geb. 22. Juni 1838 (des 25. September 1869 † Frhrn Friedrich Wilhelm Sohn), Kön. preuß. Generalmajor und Kommandeur der 13. Kavalleriebrigade, verm. 5. Oktober 1874 zu Güßkow mit Mathilde Freiin von Maltzahn, geb. 3. Februar 1841 (s. B. I. 2. 4)).

Schwester.

Elisabeth, geb. 29. März 1834, verm. mit Heinrich von Lützow auf Lützow bei Pirna im Königreich Sachsen († 5. Januar 1879), Kön. niederländ. Generalmajor a. D.

Vatersgeschwister

a) aus des Großvaters erster Ehe:

1. † Adolf (geb. 15. Oktober 1805, † 14. November 1834, verm. 16. August 1834 mit Sofie Freiin von Maltzahn a. d. H. Sarow [geb. 19. Februar 1805, † 10. August 1857]).
   Sohn: Adolf, geb. 24. Juni 1835, Herr auf Krukow und Wustrow, verm. 4. Dezember 1857 mit
   Sofie, geb. 11. April 1839, des † Christian Klockmann auf Harmsdagen und Steinfurth Tochter. [Krukow bei Penzlin.]
   Kinder: (1) Ulrich, geb. 29. August 1858 zu Krukow, Grhzgl. mecklenb.-strel. Amtsassessor, beauftragt mit der Verwaltung des Amtes Stargard.
   (2) Sofie, geb. 19. März 1860 zu Krukow, verm. 26. Oktober 1888 daselbst mit Hans von Bülow, Kön. preuß. Premierleutnant im Kürassierregiment Königin (pomm.) Nr. 2.
   (3) Adolf, geb. 31. Juli 1862 zu Krukow, Kön. preuß. Leutnant im Dragonerregiment von Arnim (2. brandenburg.) Nr. 12, verm. 19. September 1889 zu Frankfurt a. O. mit
   Elsa, des Conrad von Nandow, Kön. preuß. Majors a. D., und der Martha geb. von Kuycke Tochter.
   Tochter: . . . ., geb. 24. Juli 1891 zu Hannover.
   (4) Cäcilie, geb. 9. März 1864 zu Krukow.
   (5) Christian, geb. 21. Juni 1869 zu Krukow, Kön. preuß. Leutnant im Garde-Jägerbataillon.
   (6) Anna, geb. 15. Oktober 1871 zu Krukow.
   (7) Elisabeth, geb. 2. Dezember 1872 zu Krukow.
   (8) Friedrich, geb. 22. Dezember 1875 zu Krukow.
2. † Ferdinand (geb. 24. Oktober 1806, † 6. August 1890 zu Neubrandenburg), verm. 25. Januar 1841 zu Rostock mit Luise, geb. 15. Oktober 1819, des † Bernhard von Below, Grhzgl. mecklenburg-schwerin. Oberst und Kommandanten von Rostock, und der Wilhelmine geb. von Blücher a. d. H. Suckow Tochter. [Neubrandenburg.]

b) aus zweiter Ehe:

3. Elisabeth, geb. 18. Juni 1837, verm. 31. Mai 1860 zu Doberan mit Professor Dr. phil. Robert Chalybäus. [Meldorf in Dithmarschen.]
4. Auguste, geb. 7. August 1840.
5. Cordula, geb. 25. September 1842.
6. Johannes, geb. 9. April 1845, succedierte seinem Vater als Fideikommißherr auf Penzlin (seit 1411 Pfandbesitz, seit 1501 Lehen) und als Erblandmarschall zu Wenden, ferner als Herr auf Neuhof, Bauhof, Lübkow, Werder und Siehdichum, verm. 14. April 1882 zu Rosengarten auf Rügen mit

Anna Freiin von Langen a. d. H. Rosengarten, geb. 8. Juli 1850. [Burg Penzlin.]

Kinder: 1) Friedrich Franz Adolf, geb. 19. März 1886 zu Burg Penzlin.

2) Elisabeth, geb. 30. April 1889 zu Burg Penzlin.

Großvatersbrüder.

1. † Heinrich (geb. 21. Oktober 1764, † 1793, verm. mit Wilhelmine von Achard [† 21. Oktober 1808]).

Söhne: 1) † Friedrich (geb. 1788, † im Oktober 1857, Kön. preuß. Offizier der Gardes du Corps a. D., verm. mit Marie Hoffmann [†]).

2) † Heinrich Carl Franz Adolf (geb. 22. Februar 1793, † im November 1851, Kön. bayr. Kämmerer und Major der Kavallerie à la suite, verm. I) mit Julia Poulett-Thompson von Waverley [† 1834]; II) mit Auguste Freiin von Miltitz [† 1837]; III) mit Anna Georgine Blackshaw [† 1846]).

Sohn 1r Ehe: † Ernst Otto Julius (geb. 8. Oktober 1827, † 1855, Kön. bayr. Leutnant à la suite, vermählt 1852 mit Ottilie von Barsse [†]).

2. † Friedrich Rudolf Nicolaus (geb. 4. August 1783, † 12. August 1864, Herr auf Rothenmoor, Dahmen, Sagel und Federow, Grhzgl. mecklenburg-schwerin. Landrat, verm. I) 26. Oktober 1806 mit Friederike von Dewitz [geb. 14. November 1786, † 2. Januar 1833]; II) 16. August 1837 mit Ida von Stralendorff [geb. 9. Dezember 1817, † 16. April 1863]).

Kinder: a) 1r Ehe: 1) Adolf Albrecht Helmuth August, geb. 15. Oktober 1809, Herr auf Groß-Luckow, Gottin und Langhagen, Rechtsritter des Johanniterordens, Grhzgl. mecklenburg-schwerin. Landrat, verm. I) 27. Juli 1838 mit Luise (geb. 7. Juli 1819, † 1. März 1858), des Ernst Friedrich von Treuenfels auf Neuhof ꝛc. und der Margaretha geb. von Bülow a. d. H. Zülow Tochter; II) 9. September 1859 zu Gudow mit

Elisabeth Adelheid Johanna Gottliebe, geb. 16. Mai 1836, des † Erblandmarschalls Gottlieb von Bülow auf Gudow und der Sofie geb. von Jagow a. d. H. Aulosen Tochter. [Groß-Luckow bei Teterow in Mecklenburg-Schwerin.]

Kinder: a) 1r Ehe: (1) Otto, geb. 26. April 1839, verm. 13. Mai 1864 zu Kogel mit Martha (geb. 22. Dezember 1843, † 15. April 1883), des August von Flotow auf Kogel, Satow, Stuer und Grießow in Mecklenburg-Schwerin, und der Caroline geb. Freiin von Medem a. d. H. Wulckau Tochter.

Sohn: Ernst, geb. 6. September 1865 zu Langhagen, Kön. preuß. Leutnant im 1. Grhzgl. mecklenb. Dragonerregiment Nr. 17.

(2) Ulrich, geb. 25. August 1846, Herr auf Klein-Varchow, Puchow und Rahnenfelde, verm. 3. Mai 1876 zu Wiesau mit

Adelheid, geb. 29. April 1857, des Hermann Bierbaum auf Rosnowo ꝛc., und der Marie geb. von Böttticher Tochter. [Puchow.]

Kinder: a) Adolf Georg Otto, geb. 31. Juli 1877 zu Klein-Varchow.

b) Margarethe, geb. 21. Mai 1880 zu Puchow.
c) Ursula, geb. 23. Oktober 1881 zu Puchow.
d) Joachim Ulrich, geb. 9. Dezember 1885 zu Puchow.

(3) Adele, geb. 1. August 1851, verm. 16. Mai 1873 zu Groß-Luckow mit Friedrich von Grävenitz auf Waschow, Kön. preuß. Premierleutnant a. D.

— b) 2r Ehe: (4) Gottlieb, geb. 15. Januar 1861 zu Groß-Luckow, Kön. preuß. Leutnant der Reserve des 1. Grhzgl. mecklenburg. Dragonerregiments Nr. 17.

(5) Luise, geb. 15. Januar 1861 zu Groß-Luckow, Zwillingsschwester des Vorigen.

2) Julius, geb. 4. August 1812, verm. 4. August 1841 mit Anna Freiin von Bülow (geb. 29. Januar 1821, † 3. November 1883). [Doberan.]
Kinder: (1) Max, geb. 18. September 1845.
(2) Elisabeth, geb. 27. Oktober 1846.
(3) Anna, geb. 11. Septbr. 1848, verm. 1887 mit Carl Brauer in Holstein.
(4) Maria, geb. 8. September 1849.

3) Amalie, geb. 19. April 1818, Konventualin des Klosters zu Ribnitz.

4) Bernhard, geb. 20. Juli 1820, Grhzgl. mecklenburg-schwerin. Oberlandesgerichtsrat zu Rostock, verm. 26. Oktober 1856 mit Mathilde Freiin von Richthofen a. d. H. Leschczin in Oberschlesien, geb. 4. Juli 1830. [Rostock.]
Kinder: (1) Mathilde, geb. 2. Februar 1858 zu Rostock, verm. 1. Mai 1889 daselbst mit Ernst Ulrich von Bülow-Trummer auf Wamekow, Hauptmann a. D.
(2) Elisabeth, geb. 29. August 1859 zu Rostock.
(3) Friedrich, geb. 18. Juli 1861 zu Rostock, Forstpraktikant und Kön. preuß. Leutnant der Reserve des Grhzgl. mecklenburg. Jägerbataillons Nr. 14.
(4) Carl, geb. 14. Juni 1865 zu Rostock, Kön. preuß. Leutnant im Grhzgl. mecklenburg. Grenadierregiment Nr. 89.
(5) Bernhard, geb. 6. Juni 1869 zu Rostock, Kön. preuß. Leutnant im 2. pomm. Ulanenregiment Nr. 9.

5) † Friedrich (geb. 19. April 1822, † 6. Juli 1871, Herr auf Peccatel, Jennyhof, Brustorf und Peutsch, Vizelandmarschall des Wendischen Kreises, K. K. Rittmeister a. D., verm. 4. Mai 1852 mit Auguste [geb. 7. Oktbr. 1832, † 16. Novbr. 1864], des Wilhelm von Oertzen auf Lübberstorf und der Auguste geb. von Balthasar Tochter.
Kinder: (1) Luise, geb. 17. Oktober 1857 zu Lübberstorff, verm. 25. März 1887 daselbst mit Georg von Oertzen, Kön. preuß. Rittmeister a. D.
(2) Adolf, geb. 19. Januar 1860 zu Peccatel, Premierleutnant im Kön. sächs. Schützen- (Füs.-) Reg. Prinz Georg Nr. 108.
(3) Ludolf, geb. 13. November 1864 zu Peccatel, Herr auf Peccatel c. p., Kön. preuß. Leutnant der Reserve des 2. Garde-Ulanenregiments, verm. 29. August 1890 mit Udi (Auguste) Gräfin von Bernstorff, geb. 25. Juli 1868.
Tochter: . . . . . , geb. 28. Juni 1891 zu Peccatel.

6) † Wilhelm (geb. 10. Mai 1827, † 13. November 1862), Herr auf Moltzow, Rambow und Ilkensee, verm. 4. Mai 1852 mit
Adelheid von Oertzen a. d. H. Lübberstorf, geb. 16. April 1835, Schwester der Obigen.
Kinder: (1) Wilhelm, geb. 20. Febr. 1854. Herr auf Moltzow, Rambow und Ilkensee, Kön. preuß. Regierungsreferendar und Leutnant der Reserve des thüring. Husarenregiments Nr. 12, verm. 7. Januar 1879 zu Göttingen mit
Paula, geb. 25. Januar 1859, des † Hermann von Anderten, Kön. preuß. Oberst z. Disp. und Landwehr-Bezirkskommandeurs zu Göttingen, und der Charlotte geb. Freiin von Brandis Tochter. [Dresden.]
Kinder: a) Ilsemette, geb. 6. Dezember 1879 zu Hannover.
b) Adelheid, geb. 4. März 1881 zu Moltzow.
c) Margarethe, geb. 21. Februar 1882 zu Moltzow.
d) Wilhelm, geb. 23. Juni 1884 zu Moltzow.
e) Hans-Joachim, geb. 4. Mai 1888.
(2) Barbara Elisabeth, geb. 27. Januar 1857 zu Moltzow, verm. 6. Oktober 1876 daselbst mit Ottocar von Winterfeld, Kön. preuß. Hauptmann a. D. [Landsberg a. d. W.]
(3) Friedrich, geb. 27. März 1859 zu Moltzow, Herr auf Ganschendorf bei Demmin in Pommern, verm. 9. Juli 1883 zu Bieberstein bei Tharandt mit
Margarethe, des Richard von Schröter, Kön. sächs. Rittmeisters a. D., und der Helene geb. von Mangoldt Tochter.
Kinder: a) Wilhelm Friedrich Richard Haubold, geb. 11. April 1884 zu Ganschendorf.
b) Margot Helene Barbara Amelie Charlotte, geb. 16. Juli 1885 zu Ganschendorf.
c) Falk, geb. 15. März 1889 zu Ganschendorf.
7) Alexandrine Auguste Johanna Sofie, geb. 27. Mai 1831, verm. 7. Juli 1854 mit Wilhelm Eduard Burchard von Bülow († 5. November 1889 zu Schwerin), Erbzgl. mecklenburg-schwerin. Oberstleutnant a. D.
— b) 2r Ehe: 8) Vollrath Levin, geb. 20. Oktober 1838, Ehrenritter des Johanniterordens, verm. 28. Mai 1863 zu Groß-Kelle mit
Norty (Eleonore), geb. 12. Dezember 1843, des † Hans von Bülow auf Groß-Kelle, Erbzgl. mecklenb.-schwerin. Kammerherrn, und der Friederike geb. von L'Estocq Tochter.
Kinder: (1) Vollrath Levin, geb. 20. Novbr. 1864 zu Rothenmoor, Kön. preuß. Leutnant im 4. Garderegiment zu Fuß.
(2) Ilse Mette, geb. 16. Februar 1866 zu Rothenmoor, verm. 1890 mit Tuisko Haug.
(3) Eleonore, geb. 27. Juli 1868 zu Rothenmoor.
9) † Hermann (geb. 18. Dezember 1843, † 19. Februar 1891 zu Berlin), verm. 1) 21. Mai 1867 zu Kummelwitz mit Ida (geb. 21. Mai 1848, geschieden im April 1876), des Heinrich von Kockwitz und Kuschdorf auf Kummelwitz im Kreise Münsterberg in Preuß.-Schlesien, Ehrenritters des Johanniterordens, Kön. preuß.

Rittmeisters a. D., und der Agnes geb. von Rohrscheidt a. d. H. Deutschsteine in Preuß.-Schlesien Tochter; II) 18. Dezember 1877 zu Berlin mit

Agnes verwitw. Coppel, geb. Vidal, geb. 1849 zu Hamburg.

Kinder 1r Ehe: (1) Margarethe, geb. 11. April 1868 zu Federow, verm. im Oktober 1886 zu Kummelwitz mit Fritz von Ravenstein, Kön. preuß. Leutnant im Husarenregiment von Schill (1. schles.) Nr. 4.

(2) Heinrich Nicolaus, geb. 28. Oktober 1871 zu Federow.

(3) Nicolaus Heinrich, geb. 26. Februar 1873 zu Federow.

B. Haus Maltzahn zu Cummerow und Sarow.

[Mecklenburg-Schwerin und Preußen (die Provinzen Pommern, Brandenburg und Schlesien). — Mittels Allerhöchster Kabinettsordre Sr. Maj. des Kaisers und Königs Wilhelm I. d. d. Berlin 12. April 1875 ward gestattet, daß die von Albrecht Joachim von Maltzahn (welcher von 1611 bis 1678 lebte) abstammenden von Maltzahn der Pommerschen Linie den Freiherrentitel führen. — Geschichtl. Nachrichten und Stammtafeln im Jahrg. 1858, S. 416.]

I. Cummerower Linie.

[Schloßgesessene auf Wolde und Cummerow; samt den Schloßgesessenen auf Sarow mit der Erblandmarschallswürde in Altvorpommern belehnt 1534. — Die Haupt- und ältesten Begüterungen der Familie sind Lehen in Altvorpommern.]

1. Ast (Vanselow und Utzedel).

1) Zweig: Vanselow.

Hans Ludwig Freiherr von Maltzahn, geb. 9. März 1837 (des 19. November 1843 † Frhrn Helmuth Sohn), Herr auf Vanselow und Leppin, verm. 19. Juni 1862 zu Lauenburg mit

Agnes, geb. 24. Oktbr. 1841, des † Leopold von Lücken und der Ida geb. von Kleist Tochter. [Vanselow im Kreise Demmin in Pommern.]

Kinder: 1. Hans-Mortimer Carl, geb. 23. August 1863 zu Vanselow, Kön. preuß. Leutnant im magdeburg. Husarenregiment Nr. 10, verlobt 2. August 1891 mit Anna Gräfin von der Schulenburg-Beetzendorf, geb. 28. Februar 1868.

2. Hans-Joachim, geb. 2. Januar 1865 zu Vanselow, Kön. preuß. Leutnant im 2. pomm. Ulanenregiment Nr. 9.

3. Hans-Leopold, geb. 5. Juli 1867 zu Vanselow, Kön. preuß. Leutnant im schleswig-holstein. Husarenregiment Nr. 16.

4. Hans-Jaspar, geb. 19. September 1869 zu Vanselow, Kön. preuß. Referendar.

5. Agnes-Alice, geb. 22. Januar 1877 zu Vanselow.

Schwestern.

1. Ulla, geb. 27. Oktober 1833, verm. 3. Juni 1854 mit Otto von Arleben genannt Magnus († 18. März 1860), Kön. preuß. Hauptmann und Kompaniechef im 33. Inf.-Reg. [Dresden.]

2. Ida, geb. 15. März 1835, verm. 10. Oktober 1861 mit Rudolf Oynhausen († 13. Juni 1866), Kön. preuß. Hauptmann a. D. [Demmin.]

3. Hedwig, geb. 24. März 1836, verm. 21. Juli 1855 mit Otto Ernst Ewald von Kleist, Kön. preuß. Oberst a. D. [Wernigerode.]
4. Marie, geb. 8. November 1838.
5. Sofie, geb. 16. März 1840.

2) Zweig: Utzedel.

Albrecht Wilhelm Hermann Freiherr von Maltzahn, geb. 20. September 1858, Herr auf Utzedel c. p. und Teussin im Kreise Demmin in Vorpommern, Kön. preuß. Premierleutnant der Reserve des magdeburg. Dragonerregiments Nr. 6, verm. 23. September 1882 zu Stendal mit Ella († 6. Juli 1889 zu Stendal), des Eugen von Reppert-Bismarck, Kön. preuß. Oberstleutnants z. Disp., und der Adele geb. von Bismarck Tochter. [Utzedel.]

Söhne: 1. Carl Eugen, geb. 24. August 1883 zu Stendal.
2. Hans Albrecht, geb. 30. Dezember 1884 zu Stendal.
3. Friedrich Leopold, geb. 11. Oktober 1887 zu Utzedel

Schwestern.

1. Agnes Albertine Franziska, geb. 3. Januar 1845, verm. 2. September 1878 zu Utzedel mit Ferdinand Stöcklern von Grünholzegg († 10. Dezember 1887). [Demmin in Pommern.]
2. Hedwig Albertine Auguste, geb. 2. Dezember 1846.
3. Agathe Bertha Charlotte, geb. 24. Dezbr. 1848. [Dorotheenhof.]
4. Martha Caroline Emilie, geb. 12. März 1851, verm. 1873 zu Utzedel mit Rudolf Loholm zu Berlin.
5. Anna Emma Luise, geb. 12. Juli 1853. [Dorotheenhof.]
6. Clara Albertine Emilie, geb. 5. November 1855. [Dorotheenhof.]

Mutter.

Dorothee geb. Leonhard, verm. mit dem Frhrn Carl Ludwig Friedrich August (geb. im November 1810, † 26. Dezember 1858), Herrn auf Utzedel und Teussin. [Dorotheenhof.]

2. Ast, Cummerow.

[Der älteste Zweig des Cummerower Astes ist durch Testament des Kön. polnischen und Kurfürstl. sächs. GRats Reichsgrafen von Plessen vom 6. März 1761 und in Gemäßheit der Stiftungsurkunde vom nämlichen Tage in den erblichen Besitz der Majoratsherrschaft Ivenack in Mecklenburg gelangt, und der jeweilige Majoratsherr führt den vereinigten Namen „Freiherr von Maltzahn Graf von Plessen“ (s. unten unter Vaterbrüder 1. und das Taschenbuch der Gräfl. Häuser).]

1) Zweig.

Hermann Carl Friedrich Wilhelm Freiherr von Maltzahn, geb. 10. Dezember 1828 (des 28. Mai 1860 † Frhrn Helmuth, Kön. preuß. Kammerherrn und Geschäftsträgers, Sohn), Kön. preuß. Regierungsreferendar a. D. und Rittmeister der Landwehr.

Geschwister.

1. Thecla Amalie Caroline Albertine Johanne Sofie, geb. 16. Dezember 1819, verm. im September 1838 mit Friedrich von Dewitz

auf Kölpin und Roggenhagen in Mecklenburg-Schwerin († 14. Dezember 1888), Erbzgl. mecklenburg-schwerin. Vizelandmarschall.

2. Bertha, geb. 5. März 1822, Stiftsdame zu Kloster Malchow.
3. Agnes, geb. 20. Januar 1825, Stiftsdame zu Kloster Dobbertin.
4. † Helmuth Rudolf Carl Albrecht (geb. 13. Juli 1826, † 7. Juli 1888 zu Tölz in Oberbayern), verm. I) 1855 mit Johanna (geb. 16. Juni 1835, † 15. Oktober 1855), des Carl von Nisselmann auf Schönwalde und der Johanna geb. von Gurczky-Kormitz Tochter; II) 12. November 1866 mit Mechtilde Gräfin Reuttner von Weyl (geb. 5. März 1844; katholisch; † 4. Januar 1868); III) 21. März 1871 zu Ludwigsburg mit

Marie, geb. 18. Mai 1851, des Hermann von Sick, Kön. württemb. Generalmajors a. D., und der Marie geb. Wiß Tochter.

5. † Bogislav Hans Carl Ludwig (geb. 28. Juli 1836, † 1. März 1891 zu Schelfwerder), Erbzgl. mecklenburg-schwerin Oberjägermeister und Dirigent des Hofjagdamtes, sowie Oberforstmeister zu Schelfwerder bei Schwerin, verm. I) 1. November 1866 zu Wendendorf mit Sofie Gräfin von Bernstorff (geb. 15. Oktober 1847, † 10. Januar 1875); II) 18. November 1881 zu Bothkamp mit

Agnes, des Friedrich Gustav von Bülow auf Bothkamp rc., Erbzgl. mecklenburg-schwerin. Kammerherrn, und der Thecla geb. Gräfin von Holstein Tochter.

Kinder: a) 1r **Ehe**: 1) Elisabeth, geb. 24. Januar 1868 zu Rühn in Mecklenburg-Schwerin.
2) Traugott, geb. 4. April 1870 zu Rühn.
3) Arthur, geb. 12. Februar 1872 zu Schwerin.
4) Gertrud, geb. 18. März 1873 zu Schwerin.
— b) 2r **Ehe**: 5) Frida, geb. 13. Januar 1884 zu Schelfwerder.
6) Margarethe, geb. 27. Juni 1886 zu Schelfwerder.
7) Hermann, geb. 23. März 1889 zu Schelfwerder.

Vatersbrüder

a) aus des Großvaters erster Ehe:

1. † Gustav Helmuth Theodor Dietrich Frhr von Maltzahn, Graf von Plessen (geb. 3. Dezember 1788, † 12. Januar 1862). (Dessen Nachkommenschaft s. im Taschenbuch der Gräfl. Häuser unter „Plessen".)

b) aus zweiter Ehe:

2. † Helmuth Bogislav (geb. 30. Juli 1793, † 3. Juni 1833), Erbherr auf Pinnow und Dukow in Altvorpommern, Kön. preuß. Kammerherr, außerordentl. Gesandter und bevollm. Minister am K. K. Hofe zu Wien, verm. 3. September 1828 mit

Lisinka (Elisabeth) Gräfin von Bray, geb. 9. März 1809 (katholisch), Ehrendame des Kön. bayr. Theresienordens; wiederverm. 27. Mai 1843 mit Alfons Frhrn von Mirbach († 12. März 1885), Rechtsritter des Johanniterordens, Kön. bayr. Kämmerer und Direktionsrat der Kurländischen Bank.

Sohn: Otto, geb. 28. Januar 1831, Herr auf Pinnow und Dukow.

3. † Otto Friedrich Rudolf (geb. 7. Dezember 1794, † 12. Oktober 1868, Erb- und Schloßgesessener auf Gummerow samt Markeld und auf Axelhof, Rechtsritter des Johanniterordens, Kön. preuß. Kammer-

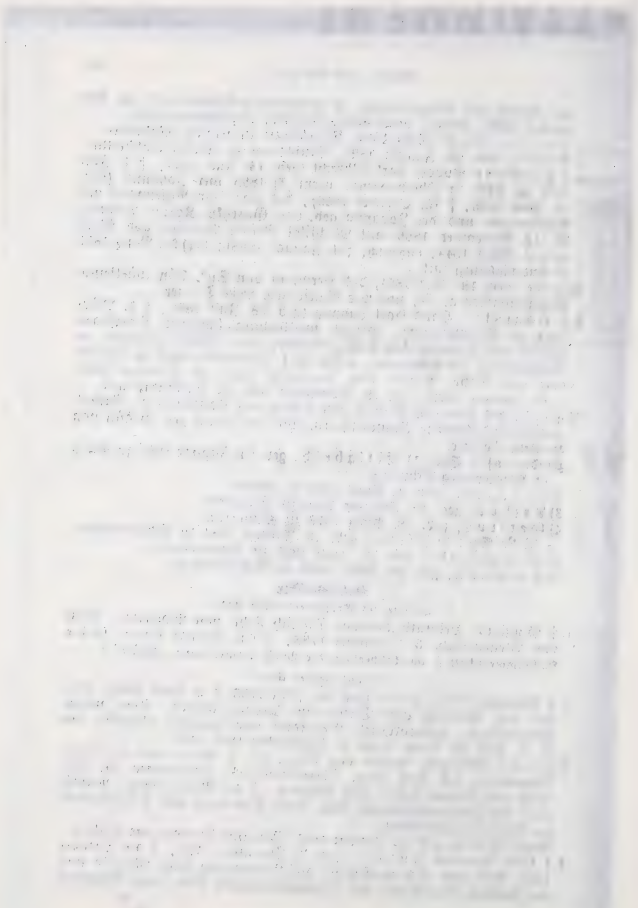

herr, Rittmeister a. D. und Mitglied des Herrenhauses auf Lebenszeit, verm. im Juni 1823 mit Caroline von Kraker [geb. 2. Februar 1802, † 24. Juli 1875 zu Gummerow]).

Kinder: 1) Marie Cäcilie Elisabeth Sofie, geb. 17. März 1833 zu Gummerow, verm. 8. Septbr. 1853 mit Gustav von der Schulenburg a. d. H. Priemern († 22. Januar 1890 zu Priemern), Kön. preuß. Kammerherrn, außerordentl. Gesandten und bevollm. Minister a. D.

2) Anna, geb. 28. Juli 1834, verm. im Juli 1856 mit Carl Magnus Adolf von der Lühe, Majoratsherrn auf Rohlstorf in Mecklenburg-Schwerin.

3) Max Otto Erdmann Gustav, geb. 24. November 1835, Kön. preuß. Oberstleutnant a. D.

4) Amalie Auguste Caroline, geb. 5. Dezbr. 1840 zu Gummerow, verm. 11. Februar 1858 mit Werner von der Schulenburg a. d. H. Priemern († 1889), auf Ramstedt bei Magdeburg, Kön. preuß. Kammerherrn und Legationsrat a. D.

5) Arthur Ludwig Gustav, geb. 5. Februar 1842, Kön. preuß. Rittmeister a. D.

6) Edwin Ernst Alexander Heinrich August, geb. 24. März 1843, Kön. preuß. Rittmeister a. D.

7) Axel Otto Carl Alexander, geb. 12. Februar 1849, Kön. preuß. Rittmeister und Eskadronschef im 1. hannov. Dragonerregiment Nr. 9, verm. I) 2. Oktober 1874 mit Marie Jachmann († 24. Dezember 1875); II) 1. Oktober 1878 mit Else Merkens.

Kinder: a) 1r **Ehe:** (1) Axel Albrecht, geb. 17. Dezember 1875. — b) 2r **Ehe:** (2) Erica, geb. 1. März 1889.

4. † Carl Hans Friedrich (geb. 17. Dezember 1797, † 21. Oktober 1868, Rechtsritter des Johanniterordens, Kön. preuß. Geh. Oberregierungsrat, vortr. Rat im Ministerium der landwirtschaftlichen Angelegenheiten, Oberlandstallmeister und technischer Generaldirektor der Kön. Gestüte, verm. im März 1819 mit Caroline von Bilfinger [geb. 1798, † im August 1855]).

Kinder: 1) † Albrecht Alexander Hans Friedrich Wilhelm Wendelin (geb. 2. Juni 1821 zu Ivenack, † 21. Februar 1877 zu Pinnow), Herr auf Leuschentin und Wüst-Grabow in Pommern, Erblandmarschall von Altvorpommern, verm. 11. April 1856 mit Caroline von Viel, geb. 25. Juni 1838 zu Zierow. [Pinnow.]

Kinder: (1) Arianne Marie Caroline Ottonie Elisabeth, geb. 23. März 1857 zu Pinnow im Kreise Demmin.

(2) Caroline Alexandrine Gustave Luise Wilhelmine, geb. 15. Dezember 1858 zu Pinnow, verm. 9. Juli 1886 daselbst mit Otto von Trotha, Kön. preuß. Major und Bataillonskommandeur im pomm. Füsilierregiment Nr. 34.

(3) Hertha Wilhelmine Henriette Therese, geb. 26. März 1860 zu Pinnow, verm. 23. Juli 1889 mit Hans von Oertzen a. d. H. Rattey, Kön. preuß. Premierleutnant der Landwehr-Kavallerie.

(4) Hans Adolf Ferdinand Bogislav Thomson, geb. 23. Septbr. 1861 zu Pinnow.

(5) Georg August Otto Carl, geb. 23. März 1863 zu Pinnow.

(6) Ilma Elisabeth Auguste Arianne Gustave, geb. 3. September 1864 zu Pinnow, verm. 27. Mai 1891 zu Pinnow mit Max Frhrn von Hanstein, Kön. preuß. Hauptmann und Kompagniechef im 3. pos. Inf.-Reg. Nr. 58.

(7) Martha Irmgard Mathilde Ida, geb. 6. September 1867 zu Pinnow.

(8) Ilse Wilhelmine Luise, geb. 18. Mai 1869 zu Pinnow, verm. 9. Mai 1889 daselbst mit Josef Frhrn von Maltzahn, Referendar zu Greifswald ꝛc. (s. unten).

(9) Erica Ida Elisabeth Friederike, geb. 24. Januar 1871 zu Pinnow.

(10) Alga Agathe Arianne Caroline Octavia, geb. 30. April 1873 zu Pinnow.

2) † Rosalie (geb. 4. Oktober 1827, † 30. November 1890 zu Baden-Baden, verm. im August 1852 mit ihrem verwitweten Schwager August von Heyden-Linden [† 13. Mai 1881], Majoratsherrn auf Tützpatz, Erblandmundschenken in Altvorpommern, Kön. preuß. Kammerherrn).

3) Carl Helmuth Gustav, geb. 25. Juli 1829, Rechtsritter des Johanniterordens, verm. I) 12. Juli 1857 zu Berlin mit Camilla von Lemański (katholisch; † 20. März 1879 zu Baden-Baden), Ehrendame des Kön. bayr. Theresienordens; II) 15. April 1880 zu Oppenweiler mit Olga Freiin Sturmfeder von Oppenweiler (katholisch, geb. 25. April 1849, † 17. Mai 1881), Dame des Kön. bayr. St. Elisabethen-Ordens. [Schloß Ditzingen im württemb. Oberamt Leonberg.]

4) † Rudolf (geb. 15. Juli 1834, † 2. Januar 1885, Herr auf Marrbagen c. p. bei Molzow, Rechtsritter des Johanniterordens, verm. 10. April 1860 mit Ilma [Amalie], geb. 20. Februar 1842 [katholisch; geschieden 1878], des Paul Almásy von Zsadany und Török-Szent-Miklós und der Amalie geb. Gräfin Batthyány von Németh-Ujvár Tochter).

Söhne: (1) Josef Gustav Emmerich Paul Carl Alexander, geb. 15. Februar 1861 zu Vollrathsruh, Referendar zu Greifswald und Leutnant der Reserve des 2. pomm. Ulanenregiments Nr. 9, verm. 9. Mai 1889 zu Pinnow mit
Ilse Freiin von Maltzahn, geb. 18. Mai 1869 zu Pinnow (s. oben).

(2) Carl Elias Albrecht, geb. 20. Septbr. 1862 zu Vollrathsruh, Kön. preuß. Leutnant im Kürassierregim. Königin (pomm.) Nr. 2.

(3) Emmerich Adolf August Carl Heinrich, geb. 9. Dezember 1866 zu Vollrathsruh, Kön. preuß. Leutnant im Dragonerregiment von Arnim (2. brandenburg.) Nr. 12.

2) Zweig.

Ludolf Helmuth Freiherr von Maltzahn, geb. 1. September 1859, Kön. preuß. Leutnant der Landwehr-Infanterie.

Geschwister.

1. Hermann Helmuth, geb. 1. Septbr. 1859, des Vorigen Zwillingsbruder, Kön. preuß. Leutnant a. D., verm. 9. Dezember 1890 zu London mit
Maggie Mac Dowell.

2. Marga Hermanna, geb. 25. November 1860, verm. 27. Juli 1884 zu Berlin mit Wilhelm Grafen Schlippenbach, Kön. preuß. Hauptmann a. D. [Schönermark bei Prenzlau.]
3. Hellmuth Ludwig, geb. 29. März 1862, Kön. preuß. Premierleutnant im oldenburg. Inf.-Reg. Nr. 91.
4. Arel-Albrecht Hellmuth, geb. 27. Dezember 1863, Kön. preuß. Leutnant a. D., verm. 8. Juli 1891 mit
Elisabeth, des Otto von Strubberg, Kön. preuß. Generals der Infanterie, und der † Elisabeth geb. Snethlage Tochter.
5. Egolf Bruno Hellmuth, geb. 29. Dezember 1867 zu Rothmannshagen, Kön. preuß. Leutnant im Inf.-Reg. Nr. 135.

Mutter.

Maria Theresia geb. Gräfin von Bocholtz, geb. 1. April 1837 (Paris), verm. 4. Januar 1856 mit dem Frhrn Helmuth Thilo (geb. 2. November 1827, † 11. Dezember 1886), Erbherrn auf Rothmannshagen und Rützenfelde im Kreise Demmin. [Berlin.]

Vatersschwestern.

1. Elisabeth, geb. 25. Dezember 1831, verm. I) 1. Mai 1851 mit Gustav von Boddien († 27. August 1870), Erbzgl. mecklenburg-schwerin. Oberforstmeister a. D.; II) 1. August 1873 mit Otto von Wickede, Erbzgl. mecklenburg-schwerin. Kammerherrn und Geh. Legationsrat a. D. [Wiesbaden.]
2. Wilhelmine, geb. 25. Januar 1835, verm. 22. Oktober 1854 mit Hugo von Boddien, Kön. preuß. Rittmeister a. D. [Ludwigslust.]

3) Zweig.

Helmuth Ludwig Wilhelm Freiherr von Maltzahn, geb. 6. Januar 1840, Herr auf Gültz, Hermannshöhe, Marienhöhe, Schessow, Wornzy und Werder, Rechtsritter des Johanniterordens, Kaiserl. Wirkl. GRat, Staatssekretär des Reichs-Schatzamtes, verm. 22. Februar 1867 zu Erfurt mit
Anna, geb. 10. Oktober 1847, des † Julius von Rohrscheidt, Kön. preuß. Oberst z. Disp., und der Auguste geb. von Hagen Tochter. [Berlin.]

Kinder: 1. Arel Ludwig Julius, geb. 17. Februar 1868 zu Gültz im Kreise Demmin, Kön. preuß. Kammergerichts-Referendar und Leutnant der Reserve des Kürassierregiments Königin (pomm.) Nr. 2.
2. Agnes Auguste Luise Ida, geb. 30. April 1869 zu Gültz, verm. 17. Juni 1887 mit August von Gadow, Kön. preuß. Leutnant im 1. Garde-Dragonerregiment Königin von Großbritannien und Irland.
3. Helmuth Gustav Ferdinand Friedrich, geb. 22. Dezember 1870 zu Gültz, stud. jur. et cam.
4. Elsbeth Johanna Ernestine Auguste, geb. 24. Januar 1874 zu Gültz.
5. Gerhard Adolf, geb. 25. Juni 1877.

Mutter.

† Auguste geb. von Lützow (geb. 9. Februar 1820, † 9. Mai 1891 zu Demmin, verm. 28. November 1838 mit dem Frhrn Arel Heinrich Ludwig [geb. 8. November 1808, † 12. Februar 1841], Herrn auf Gültz und Hermannshöhe, Kön.

preuß. Landrat; wiederverm. 1849 mit Hermann von Heyden auf Leistenow [† 1851], Kön. preuß. Landrat).

4) Zweig.

Friedrich Ernst August Helmuth Freiherr von Maltzahn, geb. 14. Dezember 1839, Fideikommißherr auf Gützkow, Röckwitz, Adamshof und Hüttenhof in Mecklenburg-Schwerin, verm. I) 16. März 1865 zu Frankfurt a. M. mit Luise Freiin von Bethmann (geb. 12 Dezember 1841, † 1. November 1870); II) 6. Januar 1879 zu Mannheim mit

Luise Ladenburg, geb. 5. Oktober 1843 zu Mannheim. [Gützkow bei Borgfeld in Mecklenburg-Schwerin.]

Kinder 2e Ehe: 1. Olga Delfine Luise Amalie, geb. 14. Dezbr. 1879.
2. Elsa Anna Henriette Ulrike, geb. 19. August 1881.
3. Bodo-Helmuth Friedrich Leopold Reinhold, geb. 1. Dezbr. 1883.
4. Asta Cäcilie Adolfine Wilhelmine Anna, geb. 27. November 1885.
5 Heinrich Friedrich Carl Maria, geb. 7. Oktober 1887.

Geschwister.

1. Anna Luise Marie Charlotte, geb. 19. März 1838, verm. 6. Juni 1862 zu Lenschow mit Reinhold von Wickede, Kön. preuß. Oberst und Kommandeur der 6. Gendarmeriebrigade. [Breslau.]
2. Mathilde Helene Elisabeth Auguste, geb. 3. Februar 1841, verm. 5. Oktober 1874 zu Gützkow mit Friedrich von Maltzahn, Frhrn zu Wartenberg und Penzlin, Kön. preuß. Generalmajor 2c. (s. A.).
3. Carl-Arel Ludwig Julius, geb. 26. Dezbr. 1849, Grhzgl. mecklenb. Rittmeister a. D., verm. 26. September 1879 zu Neez mit

Anna, geb. 1. Januar 1856, des Helmuth von Plessen auf Neez und der Luise geb. von Restorff Tochter. [Hunerland in Mecklenburg-Schwerin.]

4. Bodo Hans Friedrich Thilo, geb. 3. Februar 1859 zu Lenschow, Kön. preuß. Premierleutnant im Husarenregiment Kaiser Franz Josef (schlesw.-holstein.) Nr. 16, verm. 20. Oktober 1886 zu Klockstn mit

Armgard, geb. 5. Dezember 1865 zu Klockstn, des Martin von Frisch auf Klockstn und der Marie geb. von der Osten Tochter.

Töchter: 1) Margarethe Marie Amalie Martha, geb. 25. November 1887.
2) Marie Amalie Johanna, geb. 6. Oktober 1889.

Mutter.

Amalie geb. Gräfin von Moltke, geb. 16. März 1817, verm. 7. Mai 1836 mit dem Frhrn Friedrich Carl Albrecht (geb. 26. März 1807, † 21. Oktober 1888 zu Gützkow). [Neubrandenburg.]

II. Sarower Linie.

1. Ast.

Friedrich Georg Albrecht Freiherr von Maltzahn, geb. 3 Februar 1848 (des 7. Januar 1871 † Frhrn Gustav, Erblandmarschalls von Altvorpommern, Kön. preuß. und Grhzgl. mecklenburg-schwerin. Kammerherrn, Hofmarschalls Sr. Hoh. des Herzogs Wilhelm von

Mecklenburg-Schwerin ꝛc., Sohn), Kön. preuß. Oberstleutnant mit dem Rang eines Regts-Kommandeurs, und Flügeladjutant Sr. K. H. des Großherzogs von Mecklenburg-Schwerin, verm. 19. Dezbr. 1877 zu Köslin mit

Veronica von Tiedemann-Brandis a. d. H. Woyanow, geb. 17. Juni 1857.

Söhne: 1. Friedrich-Adolf Wilhelm, geb. 17. Oktober 1878 zu Köslin.

2. Heinrich Clemens Charly Werner, geb. 27. Januar 1880 zu Köslin.

3. Friedrich-Carl Albrecht Franz Hermann, geb. 1. Januar 1883 zu Berlin.

Schwester.

Mary Cäcilie Hedwig Sofie Pauline, geb. 15. Februar 1843, verm. 26. Juni 1861 zu Ivenack mit Werner Grafen von der Schulenburg-Hehlen († 18. April 1880), Fideikommißherrn auf Großtrankow e. p. in Mecklenburg-Schwerin. [Tressow.]

2. Ast.

Friedrich Helmuth Bernhard Freiherr von Maltzahn, geb. 17. Juni 1846 (des 13. August 1882 † Frhrn Gustav, Kön. preuß. Geh. Justizrats und Landgerichtspräsidenten zu Frankfurt a. d. O., Sohn), Kön. preuß. Regierungsrat zu Bromberg, verm. 14. Januar 1885 daselbst mit

Lilli, geb. 15. September 1863, des Christof von Tiedemann, Kön. preuß. Regierungspräsidenten zu Bromberg, und der Louise geb. Meyer Tochter.

Kinder: 1. Hans-Helmuth Christof Gustav, geb. 11. Dezember 1886 zu Bromberg.

2. Ilse Marie Luise Bernhardine Sofie, geb. 5. Januar 1888 zu Bromberg.

3. Annemarie Helene Adelheid, geb. 27. August 1890 zu Bromberg.

Geschwister.

1. Clara Marie Leopoldine, geb. 28. Febr. 1840. [Frankfurt a. d. O.]

2. Elisabeth Julie, geb. 24. August 1844, verm. 25. Juni 1868 zu Frankfurt a. d. O. mit Dr. Eugen Borgius, Kön. preuß. Konsistorialrat und Erstem Bischof der Unitätsgemeinde zu Posen.

3. Curt Leopold Wilhelm, geb. 1. November 1849, Korvettenkapitän in der Kaiserl. deutschen Marine, Kommandant des Schiffsjungen-Schulschiffs „Nixe", verm. 18. Dezember 1879 zu Pelonken bei Danzig mit

Rose, des † Elimar von Spies auf Rosenau und der † Wilhelmine geb. von Strachowska Tochter.

Töchter: 1) Marie-Luise Wilhelmine Gisela, geb. 6. September 1880 zu Kiel.

2) Charlotte Clara Adelheid, geb. 19. Oktober 1881 zu Kiel.

Vatersgeschwister.

1. Eduard Wilhelm, geb. 11. November 1813, Kön. preuß. Rittmeister a. D., verm. mit

Clara, geb. 19. Juli 1827, des † Carl Heinrich Friedrich von Borcke,

Kön. preuß. Oberst a. D., und der † Ida geb. von Prittwitz und Gaffron a. d. H. Casimir Tochter. [Hannover.]

Tochter: 1) Ida Leopoldine Friederike, geb. 11. Oktober 1849, verm. 29. September 1869 zu Halberstadt mit Ernst von Trotha, Kön. preuß. Rittmeister z. Disp. [Wernigerode.]

2) Elise Marie Julie, geb. 12. November 1851, verm. 18. März 1878 zu Hannover mit Hugo von der Lochau, Kön. preuß. Generalleutnant z. Disp. [Charlottenburg.]

2. Leopoldine, geb. 26. März 1823, verm. 12. Juli 1850 mit Wilhelm Ferdinand von Meerscheidt-Hüllessem († 1886), Kön. preuß. Major z. Disp. [Berlin.]

3. Antonie, geb. 2. März 1829. [Frankfurt a. d. O.]

3. Ast.

Curt Gustav August Freiherr von Maltzahn, geb. 17. Dezember 1847 (des 29. Dezember 1883 † Frhrn August, Grhzgl. mecklenb.-strelitz. Kammerherrn, Klosterhauptmanns zu Kloster-Malchow, Sohn), Erbherr auf Schloß-Grubenhagen in Mecklenburg-Schwerin, Kön. preuß. Major a. D., verm. 1) 16. Oktober 1879 zu Priborn in Mecklenburg-Schwerin mit Hermine (geb 25. März 1848, † 1. März 1880), des † August von Ferber auf Melz, Priborn und Karbow und der Ottilie geb. von Bornstedt Tochter; II) 11. November 1881 zu Rogeez in Mecklenburg-Schwerin mit

Luise, des Friedrich von Bülow auf Rogeez bei Stuer in Mecklenburg-Schwerin, Grhzgl. mecklenburg-schwerin. Kammerherrn, und der Wilhelmine geb. von Klein Tochter.

Kinder 2r Ehe: 1. Elisabeth Wilhelmine Auguste Friederike Ulrike Eleonore Victoria, geb. 15. September 1882 zu Berlin.

2. August Friedrich Emil Otto, geb. 14. Dezbr. 1883 zu Berlin.

3. Auguste Amelie Elisabeth Georgette Caroline Gordula Luise, geb. 1. Juli 1886 zu Rogeez.

Geschwister.

1. Luise, geb. 16. Mai 1849, verm. 4. Mai 1870 zu Kloster-Malchow mit Horst von Einsiedel auf Wolfitz, Hzgl. sachsen-altenburg. Kammerherrn, Kön. sächs. Rittmeister a. D.

2. Elisabeth, geb. 20. Juli 1850, verm. 21. Mai 1873 zu Kloster-Malchow mit Ernst von Witzendorff, Grhzgl. mecklenburg-schwerin. Geh. Kammerrat. [Schwerin.]

3. Anna, geb. 24. August 1852, verm. 22. März 1876 zu Kloster-Malchow mit Friedrich von Nandow auf Gramnow.

4. Carl-Gustav August, geb. 27. Dezember 1856, Kön. preuß. Hauptmann a. D., verm. 15. April 1890 mit

Alice, des † Benno Brandt von Lindau auf Schmerwitz und der Marie geb. von Hohe Tochter.

Tochter: Elisabeth, geb. 3. Februar 1891 zu Berlin.

Vatersbrüder

aus des Großvaters erster Ehe:

1. † Ludwig Hans Friedrich Gustav (geb. 15. Januar 1817, † 7. Oktober 1852), Kön. preuß. Premierleutnant a. D., verm. mit

Julie Johanne Wilhelmine, geb. 17. April 1825, des † Ludwig von der Marwitz auf Kölpin, Kön. preuß. Ritterschaftsrats, und der † Fanny geb. Palm Tochter.

Töchter: 1) Elisabeth, geb. 29. März 1845, verm. 30. Mai 1871 zu Berlin mit Hermann Goebel († 5. Dezember 1885), Kön. preuß. Oberst à la suite des schleswig-holstein. Füsilierregiments Nr. 86 und Kommandanten von Glatz.

2) Luise, geb. 4. Januar 1853, verm. 29. September 1873 mit Max von der Marwitz auf Grüssow, Kön. preuß. Leutnant a. D.

2. Victor Carl Dietrich, geb. 16. Juni 1823, Erbherr auf Roidin, Erblandmarschall von Altvorpommern, Mitglied des preuß. Herrenhauses auf Lebenszeit, verm. 27. August 1849 mit

Marie Auguste Franziska, geb. 8. März 1832, des † Carl Felix Georg von Behr auf Behrenhof ꝛc. und der Wilhelmine geb. von Hoyben Tochter. [Roidin bei Hohen-Mocker im Reg.-Bez. Stettin.]

Kinder: 1) Ottilie Eleonore, geb. 19. Juli 1850, verm. 6. April 1880 zu Roidin mit Abo Frhrn von der Reck, Kön. preuß. Rittmeister a. D., Landrat des Mansfelder Gebirgskreises.

2) Albrecht August, geb. 29. Dezember 1854, Kön. preuß. Premierleutnant der Reserve des 2. Garde-Dragonerregiments, verm. 19. September 1884 zu Strippow mit

Elsbeth, des † Theodor von Blanckenburg auf Strippow und der Léontine geb. von Puttkamer Tochter. [Roidin.]

Sohn: Albrecht Jürgen, geb. 27. Mai 1886 zu Roidin.

3) Ulrich Christof, geb. 16. Juli 1863, Kön. preuß. Premierleutnant im 8. ostpreuß. Inf.-Reg. Nr. 45.

Mandl von Deutenhofen, s. Jahrg. 1891, S. 557.

Man(n)dorff.

[Katholisch. — Oesterreich. — Kärntner Uradel; Landmann in Krain 1625, Reichsfrhr. mit „Herr auf Pfanhoffen und Wissenau" d. d. Ebersdorf 15. September 1644, in Ungarn seit 1832. — Beschreibung des Wappens und geschichtl. Nachrichten s. Jahrg. 1870 und 1875.]

Rudolf Freiherr von Manndorff, geb. 15. Juni 1849. [Wien.]

Halbgeschwister

aus des Vaters dritter Ehe:

1. . . . . 2. . . . . .

Stiefmutter.

Johanna geb. von Schildt, verm. mit dem Frhrn Adolf (geb. 1803, † 17. November 1876), K. K. Postamtsoffizial a. D. (war verm. in erster Ehe mit Eleonore [geb. 1819, † 30. September 1853 zu Wien], des 7. April 1855 † Aloys Frhrn Helversen von Helversheim, K. K. Oberleutnants a. D., und der † Eleonore geb. Gräfin von

Sporck Tochter, und in zweiter Ehe 1854 mit Luise geb. Kaager, Freiin von Stampach [† 1862]). [Wien.]

Vatersbruder.

† Anton Konrad (geb. 9. November 1797, † 9. Dezember 1846, verm. 1832 mit Anna Maria Gräfin von Esterházy, Freiin zu Galantha a. d. H. Gesznek, Jüngere Linie [geb. 9. November 1797, † 1850]).

Kinder: 1. Josefine, verm. mit Josef Edlem von Rosthorn.

2. † Karl (geb. 27. Juli 1834 zu Wien, † 7. Mai 1866), verm. 1859 mit Anna Hendrey Edler von Marocha und Felsö-Nepözeg, geb. 2. Februar 1844.

Sohn: Géza Maria Josef, geb. 14. Dezbr. 1860, Dr. jur., K. u. K. Leutnant der Reserve des Husarenregiments Nr. 14. [Budapest.]

Manteuffel, s. Jahrg. 1891, S. 558.

Mantey-Dittmer, s. Jahrg. 1891, S. 561.

Marenholtz.

[Lutherisch. — Preußen (die Provinzen Hannover und Sachsen). — Lüneburger Uradel; Reichsfrhr. d. d. Wien 26. Juni 1667 (laut Originalhandschreiben des Kaisers Leopold I., Diplom 12. November 1682), kurbrandenburg. Anerkennung 17. März 1668. — Beschreibung des Wappens und geschichtl. Übersicht im Jahrg. 1864, S. 519.]

I. Linie, auf Groß-Schwülper.

[Besitz: die Majoratsgüter Groß-Schwülper (313 Hekt.), Warmbüttel (441 Hekt.) und Warbüttel (220 Hekt.) im Reg.-Bezirk Lüneburg.]

Gebhard Hermann Victor Wilhelm Eduard Freiherr von Marenholtz, geb. 2. August 1862 zu Groß-Schwülper, Majoratsherr, Hzgl. braunschweig. Hofjagdjunker und Kön. preuß. Leutnant der Reserve des Husarenregiments Nr. 17, verm. 25. Juni 1887 zu Nord-Steimcke mit

Margaretha Gräfin von der Schulenburg a. d. H. Wolfsburg, geb. 28. September 1866. [Nord-Steimke.]

Töchter: 1. Ilse Bertha Henriette, geb. 22. Mai 1889 zu Groß-Schwülper.

2. Maria Margarete Gertrud, geb. 27. Februar 1891 zu Groß-Schwülper.

Schwester.

Marie, geb. 27. September 1858.

JULY 75
N. MANCHESTER,
INDIANA